



نشرة إصدار شركة نت وركرس السعودية للخدمات

شركة نت وركرس السعودية للخدمات («الشركة») هي شركة مساهمة مغلقة سعودية بموجب شهادة السجل التجاري رقم (١٠١٠١٧٣٧٣٣) ويتاريخ ١٤٢٢/١١/١٩هـ (الموافق ٢٠٢٠/٠٢/٠٢م) طرح (١,٥٠٠,٠٠٠) مليون وخمسمائة ألف سهم عادي تمثل ٢٥٪ من إجمالي أسهم الشركة في السوق الموازية على المستثمرين المؤهلين بسعر قدره (٧١) واحد وسبعون ريال سعودي للسهم الواحد.

فترة الطرح من يوم الأحد ١٤٢٣/١٢/٢٥هـ (الموافق ٢٠٢٢/٠٧/٢٤م) إلى يوم الخميس ١٤٢٣/١٢/٢٩هـ (الموافق ٢٠٢٢/٠٧/٢٨م)

٧. الأجنبي غير المقيم المسموح لهم بالاستثمار في السوق الموازية الذين يستوفون المتطلبات المنصوص عليها في الدليل الاسترشادي لاستثمار الأجانب غير المقيمين في السوق الموازية (ولمزيد من التفاصيل يرجى الرجوع للنسبة (١) «التعريفات والمصطلحات»).
٨. المؤسسات المالية الأجنبية المؤهلة.
٩. أي أشخاص اعتباريين آخرين يجوز لهم فتح حساب استثماري في المملكة وحساب لدى مركز الإيداع.
١٠. أشخاص طبيعيين يجوز لهم فتح حساب استثماري في المملكة وحساب لدى مركز الإيداع، ويستوفون أي من المعايير الآتية:
 - أ. أن يكون قد قام بصفتها في أسواق الأوراق المالية لا يقل مجموع قيمتها عن أربعين مليون ريال سعودي ولا تقل عن عشرة صنفقات في كل ربع سنة خلال الاثني عشرة شهراً الماضية.
 - ب. أن لا تقل قيمة صافي أصوله عن خمسة ملايين ريال سعودي.
 - ج. أن يعمل أو سبق له العمل مدة ثلاث سنوات على الأقل في القطاع المالي.
 - د. أن يكون حاصلاً على الشهادة العامة للتعامل في الأوراق المالية المعتمدة من قبل الهيئة.
 - هـ. أن يكون حاصلاً على شهادة مهنية متخصصة في مجال أعمال الأوراق المالية المعتمدة من جهة معترف بها دولياً.

١١. أي أشخاص آخرين تحددهم الهيئة.

سيتم بيع أسهم الطرح من قبل مساهمي الشركة الواردة أسمائهم في الصفحة (ز) (ويشار إليهم مجتمعين بـ «المساهمين الباعين») والذين كانوا يملكون قبل طرح الأسهم ١٠٠٪ من أسهم الشركة، وسيتملك المساهمون الباعون بعد اكتمال الطرح نسبة ٧٤٪ من أسهم الشركة، وبالتالي سيحتفظون بحصة سيطرة في الشركة، وستعود متحصلات الاكتتاب بعد خصم مصاريف عملية الطرح للمساهمين الباعين وفقاً لنسبة ملكية كل منهم للأسهم المطروحة، ولن تستلم الشركة أي مبلغ من متحصلات الاكتتاب (ولمزيد من التفاصيل يرجى الرجوع للنسبة (٦) «استخدام متحصلات الطرح»).

تبدأ فترة الطرح في يوم الأحد ١٤٢٣/١٢/٢٥هـ (الموافق ٢٠٢٢/٠٧/٢٤م) وتستمر لمدة (٥) خمسة أيام شاملة آخر يوم لإغلاق الاكتتاب وهو نهاية يوم الخميس ١٤٢٣/١٢/٢٩هـ (الموافق ٢٠٢٢/٠٧/٢٨م) (فترة الطرح). حيث يمكن تقديم طلبات الاكتتاب في أسهم الطرح عبر الحساب الاستثماري للمكتب لدى مدير الاكتتاب «شركة دراية المالية»، خلال فترة الطرح (ولمزيد من التفاصيل يرجى الرجوع للنسبة (٩) «المعلومات المتعلقة بالأسهم وأحكام الطرح وشروطه» من هذه النشرة)، وسوف يكون الطرح على المستثمرين المؤهلين خلال فترة الطرح، وسيتاح لكل منهم دراسة الفرصة الاستثمارية والأطلاع على أي معلومات إضافية متاحة من خلال غرفة البيانات يتم فيها عرض جميع الوثائق المشار إليها في القسم (١٢) «المستندات المتاحة للمعاينة» من هذه النشرة. يبلغ الحد الأعلى للاكتتاب من قبل المستثمرين المؤهلين (٢٩٤,٠٠٠) مائتين وأربعة وتسعين ألف سهماً، بينما يبلغ الحد الأدنى للاكتتاب (١٠) عشرة أسهم، وسيكون الاكتتاب في أسهم الطرح من خلال تقديم طلب الاكتتاب، وسوف يتم خصم كامل قيمة الأسهم المكتتب بها من الحساب الاستثماري للمكتب لدى مدير الاكتتاب وتحويل الأموال مباشرة إلى حساب الأمانة الخاص بعملية الطرح. وسوف يتم الإعلان عن عملية التخصيص النهائي لأسهم الطرح في موعد أقصاه يوم الثلاثاء ١٤٢٤/٠١/٠٤هـ (الموافق ٢٠٢٢/٠٧/٠٢م) وسيكون رد الفائض خلال يومي العمل التاليين لعملية التخصيص، ولن تكون هناك أي عمولات أو استقطاعات من الجهة المستلمة لمتحصلات الطرح أو مدير الاكتتاب أو الشركة (ولمزيد من التفاصيل يرجى الرجوع للنسبة (٩) «المعلومات المتعلقة بالأسهم وأحكام الطرح وشروطه» من هذه النشرة).

لم يسبق إدراج أسهم الشركة في أي سوق للأسهم سواء داخل المملكة العربية السعودية أو خارجها قبل هذا الطرح. وقد تقدمت الشركة بطلب لتسجيل وطرح أسهمها في السوق الموازية وفقاً لقواعد طرح الأوراق المالية والالتزامات المستمرة الصادرة عن هيئة السوق المالية السعودية («الهيئة») وبطلب إدراجها إلى مجموعة تداول السعودية («تداول») وفقاً لقواعد الإدراج. وتم تقديم جميع المستندات المطلوبة إلى الجهات ذات العلاقة واستيفاء جميع المتطلبات. وقد تم الحصول على جميع الموافقات المتعلقة بعملية الطرح، بما في ذلك الموافقة على نشرة الإصدار هذه. ومن المتوقع أن يبدأ تداول الأسهم في السوق الموازية في وقت قريب بعد الانتهاء من عملية تخصيص الأسهم ورد الفائض والانتهاج من جميع المتطلبات النظامية ذات العلاقة (ولمزيد من التفاصيل يرجى الرجوع للنسبة (١٠) «التواريخ المهمة وإجراءات الاكتتاب» في هذه النشرة). وبعد تسجيل الأسهم في السوق الموازية، سوف يُسمح للمستثمرين المؤهلين الذين تنطبق عليهم الشروط سواء داخل الهيئة ومجموعة تداول السعودية (تداول) أي مسؤولي عن محتويات هذه النشرة، ولا تعطين أي تأكيدات تتعلق بفترة هذه النشرة أو اكتمالها، وتظليان أنفسهم صراحة من أي مسؤولية مهما كانت عن أي خسارة تنتج عن رد في هذه النشرة أو الاعتماد على أي جزء منها، ويجب على الراغبين في شراء الأسهم المطروحة بموجب هذه النشرة تحري مدى صحة المعلومات المتعلقة بالأسهم محل الطرح، وفي حال تعذر فهم محتويات هذه النشرة، يجب استشارة مستشار مالي مرخص له.

تحتوي نشرة الإصدار هذه على معلومات قدمت بحسب متطلبات قواعد طرح الأوراق المالية والالتزامات المستمرة الصادرة عن هيئة السوق المالية بالمملكة العربية السعودية (المشار إليها بـ «الهيئة»). ويتحمل أعضاء مجلس الإدارة الذين تظهر أسمائهم على الصفحة (ج) مجتمعين ومنفردين كامل المسؤولية عن دقة المعلومات الواردة في نشرة الإصدار هذه، ويؤكدون بحسب علمهم واعتقادهم، بعد إجراء جميع الدراسات الممكنة وإلى الحد المعقول، أنه لا توجد أي وقائع أخرى يمكن أن يؤدي عدم تضمينها النشرة إلى جعل أي إفادة واردة فيها مضللة، ولا تشمل الهيئة ومجموعة تداول السعودية (تداول) أي مسؤولية عن محتويات هذه النشرة، ولا تعطين أي تأكيدات تتعلق بفترة هذه النشرة أو اكتمالها، ويجب على الراغبين في شراء الأسهم المطروحة بموجب هذه النشرة تحري مدى صحة المعلومات المتعلقة بالأسهم محل الطرح، وفي حال تعذر فهم محتويات هذه النشرة، يجب استشارة مستشار مالي مرخص له.

صدرت هذه النشرة بتاريخ ١٤٢٣/٠١/٠٨هـ (الموافق ٢٠٢٢/٠٧/٠٧م)

شركة نت وركرس السعودية للخدمات («الشركة») هي شركة مساهمة مغلقة، تأسست كشركة ذات مسؤولية محدودة برأس مال بلغ (٢,٠٠٠,٠٠٠) مليون ريال سعودي مقسم إلى (٢,٠٠٠) ألفي حصة متساوية القيمة، قيمة كل منها (١,٠٠٠) ألف ريال سعودي تم توزيعها بين كل من الشركة السعودية لأجهزة الاتصالات المحدودة بنسبة ٥٠٪ وشركة نت وركرس إنترناشيونال بي آل سي بنسبة ٥٠٪ بموجب عقد التأسيس المصدق عليه من كاتب العدل بالرياض في ١٦/١٠/١٤٢٢هـ (الموافق ٢٠٢٠/١٢/٣١م)، والسجل التجاري رقم (١٠١٠١٧٣٧٣٣) بتاريخ ١٤٢٢/١١/١٩هـ (الموافق ٢٠٢٠/٠٢/٠٢م). ويتاريخ ١٤٢٤/٠٢/١١هـ (الموافق ٢٠٢٢/٠٤/١٣م) تم تعديل عقد تأسيس الشركة بتنازل الشركة السعودية لأجهزة الاتصالات المحدودة عن ٣٣٣ حصة من كامل حصصها في الشركة إلى السيد/ أسامة محمد عبدالعزيز السابق، وتنازلت شركة نت وركرس إنترناشيونال بي آل سي عن ٣٣٣ حصة من كامل حصصها إلى السيد/ أسامة محمد عبدالعزيز السابق، ويتاريخ ١٤٢٤/٠٢/١١هـ (الموافق ٢٠٢٢/٠٤/١٣م) تم تعديل عقد التأسيس بتنازل الشركة عن ٣٣٣ حصة من كامل حصصها إلى السيد/ أسامة محمد عبدالعزيز السابق، والتي تمثل نسبة ٢٣.٥٪ من رأس مال الشركة، إلى كل من الشركة السعودية لأجهزة الاتصالات المحدودة بواقع (٤٦٧) حصة وإلى شركة إس إن إس هولدينجز أو سي ليمتد بواقع مائتا (٢٠٠) حصة، بحيث أصبحت نسبة الشركة السعودية لأجهزة الاتصالات المحدودة تعادل ٨٠٪ مقابل ٢٠٪ لشركة إس إن إس هولدينجز أو سي ليمتد، ويتاريخ ١٤٢٤/١١/١٢هـ (الموافق ١٨ سبتمبر ٢٠٢٢م) تم تعديل عقد المادة الثانية من عقد التأسيس والمتعلقة بأغراض الشركة. ويتاريخ ١٤٢٩/٠٦/٠٢هـ (الموافق ٢٠١٨/٠٢/١٨م) تم تحويل الشركة إلى شركة شخص واحد (ذات مسؤولية محدودة). حيث تنازلت شركة إس إن إس هولدينجز أو سي ليمتد عن كامل حصصها في الشركة لصالح الشركة السعودية لأجهزة الاتصالات المحدودة. ويتاريخ ١٤٢٢/١١/٠٤هـ (الموافق ٢٠٢١/٠٦/١٤م) تنازلت الشركة السعودية لأجهزة الاتصالات المحدودة عن كامل حصصها في الشركة بالتساوي لصالح السيد/ عبدالمحسن إبراهيم عبدالعزيز الطوق والسيد/ أسامة محمد عبدالعزيز السابق بنسبة ٥٠٪ لكل منهما، كما تمت زيادة رأس المال من (٢,٠٠٠,٠٠٠) مليون ريال سعودي إلى (٦,٠٠٠,٠٠٠) ستة ملايين ريال سعودي بعد تعديل قيمة الحصة من (١,٠٠٠) ألف ريال سعودي إلى (٦,٠٠٠,٠٠٠) ستة ملايين ريال سعودي وتعديل عدد الحصص من (٢,٠٠٠) ألفي حصة إلى (٦,٠٠٠,٠٠٠) ستة ملايين حصة ليصبح رأس مال الشركة (٦,٠٠٠,٠٠٠) ستون مليون ريال سعودي مقسم إلى (٦,٠٠٠,٠٠٠) ستة ملايين حصة متساوية القيمة، قيمة كل منها (١٠) عشرة ريال سعودي، وقد تمت تغطية الزيادة في رأس المال البالغ مقدارها (٥٨٠,٠٠٠,٠٠٠) ثمانية وخمسون مليون ريال سعودي من خلال تحويل المبلغ كاملاً من الأرباح المبقة. وبموجب قرار وزارة التجارة رقم (٦٢٠) بتاريخ ١٤٢٣/٠٣/١٢هـ (الموافق ٢٠٢١/١٠/١٨م) تم تحويل الشركة إلى شركة مساهمة مغلقة وتم تحويل الحصص إلى أسهم بقيمة اسمية (١٠) ريال للسهم الواحد وبرأس مال بلغ (٦,٠٠٠,٠٠٠) ستة ملايين ريال سعودي مقسم إلى (٦,٠٠٠,٠٠٠) ستة ملايين سهم متساوية القيمة، قيمة كل منها (١٠) عشرة ريال سعودي وجميعها أسهم عادية متطابقة من جميع النواحي، وذلك بموجب شهادة السجل التجاري رقم (١٠١٠١٧٣٧٣٣) ويتاريخ ١٤٢٢/١١/١٩هـ (الموافق ٢٠٢٢/٠٢/٠٢م).

يبلغ رأس مال الشركة الحالي (٦,٠٠٠,٠٠٠) ستة ملايين ريال سعودي مقسم إلى (٦,٠٠٠,٠٠٠) ستة ملايين سهم عادي مدفوعة القيمة بالكامل، وبقيمة اسمية تبلغ (١٠) عشرة ريال سعودي للسهم الواحد. ويحق لكل مساهم («المساهم») أياً كان عدد أسهمه حضور اجتماعات الجمعية العامة للمساهمين («الجمعية العامة») والتصويت فيها وله في ذلك أن يوكل عنه شخص آخر من غير أعضاء مجلس الإدارة أو العاملين في الشركة في حضور الجمعية العامة، وتستحق أسهم الطرح موضع هذه النشرة أي أرباح تعولها الشركة من تاريخ نشرة الإصدار هذه والسنوات المالية التي تليها (ولمزيد من التفاصيل يرجى الرجوع للنسبة (٥) «سياسة توزيع الأرباح» في هذه النشرة).

سيكون الطرح موجهاً لفئات المستثمرين المؤهلين («الطرح») وذلك لعدد (١,٥٠٠,٠٠٠) مليون وخمسمائة ألف سهم عادي (يشار إليها مجتمعاً بـ «أسهم الطرح») وبقيمة اسمية للسهم قدرها (١٠) عشرة ريال سعودي، إن جميع أسهم الشركة أسهماً عادية من فئة واحدة، ولا تعطى أي مساهم أي حقوق تفضيلية، وسيكون سعر الطرح (٧١) واحد وسبعين ريال سعودي للسهم الواحد، وتمثل أسهم الطرح نسبة ٢٥.٠٪ من رأس مال الشركة.

وكما بتاريخ هذه النشرة، فإن المساهمين الكبار في الشركة الذين يملكون ما نسبته (٥٪) خمسة بالمائة أو أكثر من إجمالي أسهم الشركة، هم كل من: عبدالمحسن إبراهيم عبدالعزيز الطوق، وأسامة محمد عبدالعزيز السابق، حيث يملك كل منهما ٥٠٪ من أسهم الشركة، (ولمزيد من التفاصيل يرجى الرجوع للملخص الطرح «صفحة» و«من هذه النشرة»).

ويقتصر الاكتتاب في أسهم الطرح على فئات المستثمرين المؤهلين، وهم كما يلي:

١. مؤسسات سوق مالية تتصرف لحسابها الخاص.
٢. عملاء مؤسسة سوق مالية مرخص لها في ممارسة أعمال الإدارة شريطة أن تكون مؤسسة السوق المالية قد عينت بشروط تمكنها من اتخاذ القرارات الخاصة بقبول المشاركة في الطرح والاستثمار في السوق الموازية نيابة عن العميل دون حاجة إلى الحصول على موافقة مسبقة منه.
٣. حكومة المملكة، أو أي جهة حكومية، أو أي هيئة دولية تعترف بها الهيئة، أو أي سوق مالية أخرى تعترف بها الهيئة، أو مركز الإيداع.
٤. الشركات المملوكة من الحكومة مباشرة أو عن طريق محافظة تديرها مؤسسة سوق مالية مرخص لها في ممارسة أعمال الإدارة.
٥. الشركات والصاديق المؤسسة في دول مجلس التعاون لدول الخليج العربية.
٦. صناديق الاستثمار.

مدير الاكتتاب



المستشار المالي



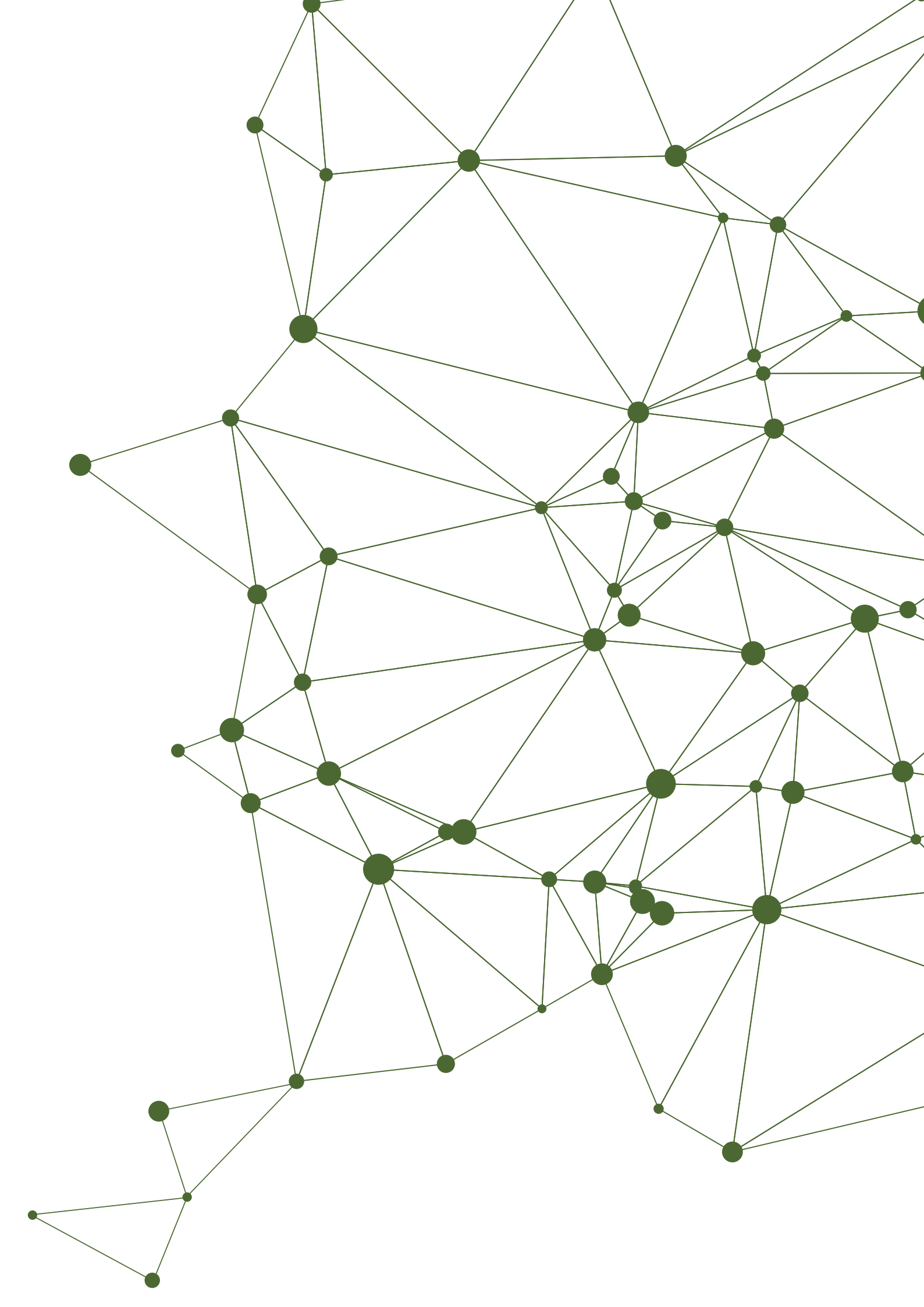

خدماتنا

تقنية المعلومات

نمتلك الخبرة والمعرفة اللازمة لتنفيذ مشاريعكم بأفضل السبل.

الرعاية الصحية

يهدف فريق استشاريي الرعاية الصحية وعلوم الحياة في الشركة إلى ضمان تحقيق قيمة أكبر لكم.

الاتصالات

نعمل على أساس الشراكة مع مشغلي الاتصالات والبائعين والجهات الاستشارية من لحظة انطلاق المشروع وحتى استكماله.

النفط والطاقة

نقدم الخدمات الاستشارية لكافة الشرائح العاملة في قطاع النفط والطاقة.

الخدمات المصرفية والمالية

نلتزم بتوظيف أفضل الموظفين في القطاع المالي وتطويرهم وتحفيزهم والمحافظة عليهم.

الاستشارات

بدأنا عمل إدارة الاستشارات والمواهب بما يتميز به من جودة وخدمات رفيعة المستوى.

إشعار مهم

تقدم هذه النشرة معلومات تفصيلية كاملة عن شركة نت وركرس السعودية للخدمات والأسهم المطروحة للاكتتاب في السوق الموازية. وسيعامل المستثمرون الذين يتقدمون بطلبات الاكتتاب في الأسهم المطروحة على أساس أن طلباتهم تستند إلى المعلومات التي تحتويها هذه النشرة، والتي يمكن الحصول على نسخ منها من الشركة أو المستشار المالي أو مدير الاكتتاب أو من المواقع الإلكترونية لكل من الشركة (www.saudinetworkers.com)، أو مجموعة الدخيل المالية (www.aldukheil.com.sa)، أو هيئة السوق المالية (www.cma.org.sa)، أو مجموعة تداول السعودية «تداول» (www.saudiexchange.sa). كما سيتم الإعلان من قبل المستشار المالي «شركة مجموعة الدخيل المالية» على موقع مجموعة تداول السعودية «تداول» عن نشر نشرة الإصدار وإتاحتها للمستثمرين المؤهلين خلال المدة المحددة وفقاً لقواعد طرح الأوراق المالية والالتزامات المستمرة (خلال فترة لا تقل عن (١٤) يوم قبل الإدراج) وعن أي تطورات أخرى.

تحتوي نشرة الإصدار هذه على معلومات تم تقديمها حسب متطلبات قواعد طرح الأوراق المالية والالتزامات المستمرة الصادرة عن هيئة السوق المالية بالمملكة العربية السعودية، ويتحمل أعضاء مجلس الإدارة الواردة أسماؤهم في صفحة (ج) مجتمعين ومنفردين، كامل المسؤولية عن دقة المعلومات الواردة في هذه النشرة، ويؤكدون حسب علمهم واعتقادهم بعد إجراء جميع الدراسات الممكنة وإلى الحد المعقول، أنه لا توجد أي وقائع أخرى يمكن أن يؤدي عدم تضمينها في نشرة الإصدار إلى جعل أي إفادة واردة فيها مضللة. ولا تتحمل الهيئة ومجموعة تداول السعودية (تداول) أي مسؤولية عن محتويات هذه النشرة، ولا تعطيان أي تأكيدات تتعلق بدقتها أو اكتمالها، وتخليان نفسيهما صراحة من أي مسؤولية مها كانت عن أي خسارة تنتج عما ورد في هذه النشرة أو عن الاعتماد على أي جزء منها.

وقد عينت الشركة مجموعة الدخيل المالية كمستشار مالي للاكتتاب («المستشار المالي») كما عينت شركة دراية المالية مديراً للاكتتاب («مدير الاكتتاب») فيما يتعلق بالاكتتاب في أسهم الطرح الموضحة في هذه النشرة.

إن المعلومات الواردة في هذه النشرة كما في تاريخ إصدارها عرضة للتغيير، وعلى وجه الخصوص يمكن أن يتأثر الوضع المالي للشركة وقيمة الأسهم بشكل سلبي نتيجة التطورات المستقبلية المتعلقة بعوامل التضخم ومعدلات الفائدة والضرائب أو أي عوامل اقتصادية أو سياسية أخرى خارجة عن نطاق سيطرة الشركة (ولمزيد من التفاصيل يرجى الرجوع للقسم (٢) «عوامل المخاطرة» من هذه النشرة). ولا يجوز اعتبار تقديم هذه النشرة أو أية معلومات شفوية أو كتابية أو مطبوعة فيما يتعلق بأسهم الطرح أو تفسيرها أو الاعتماد عليها، بأي شكل من الأشكال، على أنها وعداً أو تأكيداً أو إقراراً بشأن تحقق أي أرباح، أو إيرادات أو نتائج أو أحداث مستقبلية.

لا يجوز اعتبار هذه النشرة بمثابة توصية من جانب الشركة أو من أعضاء مجلس إدارتها أو من المساهمين البائعين أو من أي من مستشاريها للمشاركة في عملية الاكتتاب في الأسهم المطروحة. وتعتبر المعلومات الموجودة في هذه النشرة ذات طبيعة عامة، وقد تم إعدادها دون الأخذ في الاعتبار للأهداف الاستثمارية الفردية أو الوضع المالي أو الاحتياجات الاستثمارية الخاصة. ويتحمل كل مستلم لهذه النشرة قبل اتخاذ قرار بالاستثمار مسؤولية الحصول على استشارة مهنية من مستشار مالي مرخص له من قبل الهيئة بخصوص الاكتتاب في أسهم الطرح، وذلك لتقييم مدى ملائمة هذا الاستثمار والمعلومات الواردة في هذه النشرة للأهداف والأوضاع والاحتياجات المالية الخاصة به.

يقصر الاكتتاب في أسهم الطرح حسب متطلبات قواعد طرح الأوراق المالية والالتزامات المستمرة على فئات المستثمرين المؤهلين وهم كما يلي: (١) مؤسسات سوق مالية تتصرف لحسابها الخاص، (٢) عملاء مؤسسة سوق مالية مرخص لها في ممارسة أعمال الإدارة شريطة أن تكون مؤسسة السوق المالية قد عُيِّنت بشروط تمكّنها من اتخاذ القرارات الخاصة بقبول المشاركة في الطرح والاستثمار في السوق الموازية نيابة عن العميل دون حاجة إلى الحصول على موافقة مسبقة منه، (٣) حكومة المملكة، أو أي جهة حكومية، أو أي هيئة دولية تعترف بها الهيئة، أو السوق، أو أي سوق مالية أخرى تعترف بها الهيئة، أو مركز الإيداع، (٤) الشركات المملوكة من الحكومة، مباشرة أو عن طريق محفظة تديرها مؤسسة سوق مالية مرخص لها في ممارسة أعمال الإدارة، (٥) الشركات والصناديق المؤسسة في دول مجلس التعاون لدول الخليج العربية، (٦) صناديق الاستثمار، (٧) الأجانب غير المقيمين المسموح لهم بالاستثمار في السوق الموازية والذين يستوفون المتطلبات المنصوص عليها في الدليل الاسترشادي لاستثمار الأجانب غير المقيمين في السوق الموازية (ولمزيد من التفاصيل يرجى الرجوع للقسم (١) «التعريفات والمصطلحات»، (٨) المؤسسات المالية الأجنبية المؤهلة، (٩) أي أشخاص اعتباريين آخرين يجوز لهم فتح حساب استثماري في المملكة وحساب لدى مركز الإيداع، (١٠) أشخاص طبيعيين يجوز لهم فتح حساب استثماري في المملكة وحساب لدى مركز الإيداع، ويستوفون أي من المعايير الآتية: أ) أن يكون قد قام بصفقات في أسواق الأوراق المالية لا يقل مجموع قيمتها عن أربعين مليون ريال سعودي ولا تقل عن عشرة صفقات في كل ربع سنة خلال الاثني عشر شهراً الماضية، ب) أن لا تقل قيمة صافي أصوله عن خمسة ملايين ريال سعودي، ج) أن يعمل أو سبق له العمل مدة ثلاث سنوات على الأقل في القطاع المالي، د) أن يكون حاصلاً على الشهادة العامة للتعامل في الأوراق المالية المعتمدة من قبل الهيئة، هـ) أن يكون حاصلاً على شهادة مهنية متخصصة في مجال أعمال الأوراق المالية معتمدة من جهة معترف بها دولياً، (١١) أي أشخاص آخرين تحددهم الهيئة.

سيتم الطرح خلال الفترة من يوم الأحد ١٤٤٣/١٢/٢٥هـ (الموافق ٢٠٢٢/٠٧/٢٤م) إلى يوم الخميس ١٤٤٣/١٢/٢٩هـ (الموافق ٢٠٢٢/٠٧/٢٨م) ويطلب كل من الشركة والمساهمين البائعين والمستشار المالي من متلقي هذه النشرة الاطلاع على كافة القيود النظامية التي تتعلق بطرح أو بيع أسهم الطرح ومراعاة التقيد بها.

المعلومات المالية

تم إعداد القوائم المالية الموحدة للمراجعة للشركة للسنة المالية المنتهية في ٣١ ديسمبر ٢٠٢٠م، وكذلك القوائم المالية الموحدة المراجعة للسنة المالية المنتهية في ٣١ ديسمبر ٢٠٢١م والتي تم إدراجها في هذه النشرة، وفقاً للمعايير المحاسبية الدولية المعتمدة في المملكة العربية السعودية والمعايير والإصدارات الأخرى الصادرة عن الهيئة السعودية للمراجعين والمحاسبين. وقد تمت مراجعة القوائم المالية للعام ٢٠٢٠م من قبل شركة ارنست ويونغ وشركاهم محاسبون قانونيون، بينما تم مراجعة القوائم المالية الموحدة للسنة المالية المنتهية في ٣١ ديسمبر ٢٠٢١م من قبل شركة برايس وترهاوس كوبرز محاسبون قانونيون، علماً بأن الشركة تصدر بياناتها المالية بالريال السعودي.

التوقعات والإفادات المستقبلية

تم إعداد التوقعات الواردة في هذه النشرة على أساس افتراضات محددة ومعلنة. وقد تختلف ظروف الشركة في المستقبل عن الافتراضات المستخدمة في الوقت الراهن، وبالتالي فإنه لا يوجد ضمان أو تأكيد أو تعهد فيما يتعلق بدقة أو اكتمال هذه التوقعات.

وتمثل بعض التوقعات الواردة في هذه النشرة «إفادات مستقبلية»، والتي يمكن أن يستدل عليها بشكل عام من خلال استخدام بعض الكلمات ذات الدلالة المستقبلية مثل «يخطط»، «يعتزم»، «ينوي»، «يقدر»، «يعتقد»، «يتوقع»، «يمكن»، «من الممكن»، «يحتمل»، «من المحتمل»، «سوف»، «قد»، والصيغ النافية لها وغيرها من المصطلحات المقارنة أو المشابهة لها في المعنى. وتعكس هذه الإفادات وجهات النظر الحالية للشركة بخصوص أحداث مستقبلية، لكنها لا تشكل ضماناً أو تأكيداً لأي أداء فعلي مستقبلي للشركة، إذ أن هناك العديد من العوامل التي قد تؤثر على الأداء الفعلي للشركة أو إنجازاتها أو نتائجها وتؤدي إلى اختلافها بشكل كبير عما تضمنته هذه الإفادات صراحةً أو ضمناً. وقد تم استعراض أهم المخاطر والعوامل التي يمكن أن تؤدي إلى مثل هذا الأثر بصورة أكثر تفصيلاً في أقسام أخرى من هذه النشرة (يرجى الرجوع للقسم (٢) «عوامل المخاطرة» من هذه النشرة). وفيما لو تحقق واحد أو أكثر من هذه العوامل، أو لو ثبت عدم صحة أو عدم دقة أي من التوقعات أو التقديرات الواردة في هذه النشرة، فإن النتائج الفعلية للشركة قد تختلف بشكل جوهري عن تلك الموضحة في هذه النشرة.

ومراجعةً لمتطلبات قواعد طرح الأوراق المالية والالتزامات المستمرة، ستقوم الشركة بتقديم نشرة إصدار تكميلية إلى الهيئة إذا علمت في أي وقت بعد اعتماد هذه النشرة من قبل الهيئة وقبل اكتمال الطرح بأي من الآتي: (١) وجود تغيير مهم في أمور جوهرية واردة في نشرة الإصدار، أو (٢) ظهور أي مسائل مهمة كان يجب تضمينها في نشرة الإصدار. وباستثناء هاتين الحالتين، فإن الشركة لا تعتمد تحديث أو تعديل أي معلومات تضمنتها هذه النشرة، سواءً كان ذلك نتيجة معلومات جديدة أو أحداث مستقبلية أو غير ذلك. ونتيجة لهذه المخاطر والأمور غير المؤكدة والتقديرات، فإن الأحداث والظروف والتوقعات المستقبلية التي تتناولها هذه النشرة قد لا تحدث على النحو الذي تتوقعه الشركة أو قد لا تحدث مطلقاً. وعليه، يتعين على المستثمرين المؤهلين المحتملين فحص جميع الإفادات المستقبلية في ضوء هذه الإيضاحات مع عدم الاعتماد على الإفادات المستقبلية بشكل أساسي.

دليل الشركة

أعضاء مجلس الإدارة

تاريخ العضوية	نسبة الملكية غير المباشرة		نسبة الملكية المباشرة		الاستقلالية	صفة العضوية	العمر	الجنسية	المنصب	الاسم
	بعد الطرح	قبل الطرح	بعد الطرح	قبل الطرح						
٢٠٢١/١٠/١٤ م	-	-	٣٧,٢٥ %	٥٠,٠ %	غير مستقل	غير تنفيذي	٤٧	سعودي	رئيس المجلس	عبدالمحسن إبراهيم عبدالعزيز الطوق
٢٠٢١/١٠/١٤ م	-	-	٣٧,٢٥ %	٥٠,٠ %	غير مستقل	تنفيذي	٤٨	سعودي	نائب رئيس المجلس والعضو المنتدب	أسامة محمد عبدالعزيز السابق
٢٠٢١/١٠/١٤ م	-	-	-	-	مستقل	غير تنفيذي	٦٢	سعودي	عضو المجلس	الوليد عبد الرزاق صالح الدريعان
٢٠٢١/١٠/١٤ م	-	-	-	-	غير مستقل	غير تنفيذي	٤٥	باكستاني	عضو المجلس	أشعر نور نزار أختار
٢٠٢١/١٠/١٤ م	-	-	-	-	غير مستقل	غير تنفيذي	٥٢	سعودي	عضو المجلس	عادل محمد علي علي ملاوي
٢٠٢١/١٠/١٤ م	-	-	-	-	مستقل	غير تنفيذي	٥٥	سعودي	عضو المجلس	عبدالله صغير محمد الحسيني الشهري
أمين سر مجلس الإدارة										
٢٠٢١/١١/٠٢ م	-	-	-	-	غير مستقل	تنفيذي	٤٤	باكستاني	أمين سر المجلس	محمد عمران مالك غلام سارور

المصدر: إدارة الشركة

عنوان الشركة



شركة نت وركرس السعودية للخدمات
الرياض - طريق العروبة العام - حي السليمانية
ص.ب. ٢٥١٤١، الرياض ١١٤٦٦
المملكة العربية السعودية
هاتف: +٩٦٦ ١١ ٢٩٣٩٥٩٥
فاكس: +٩٦٦ ١١ ٢٩٣٧٢٧٣
البريد الإلكتروني: info@saudinetworkers.com
الموقع الإلكتروني: www.saudinetworkers.com

ممثل الشركة المفاوض الثاني

رائد عبدالعزيز عرفة
الرئيس التنفيذي
شركة نت وركرس السعودية للخدمات
ص.ب. ٢٥١٤١، الرياض ١١٤٦٦
المملكة العربية السعودية
هاتف: +٩٦٦ ١١ ٢٩٣٩٥٩٥
فاكس: +٩٦٦ ١١ ٢٩٣٧٢٧٣
البريد الإلكتروني: raid@saudinetworkers.com
الموقع الإلكتروني: www.saudinetworkers.com

ممثل الشركة المفاوض الأول

أسامة محمد عبدالعزيز السابق
نائب رئيس مجلس الإدارة والعضو المنتدب
شركة نت وركرس السعودية للخدمات
ص.ب. ٢٥١٤١، الرياض ١١٤٦٦
المملكة العربية السعودية
هاتف: +٩٦٦ ١١ ٢٩٣٩٥٩٥
فاكس: +٩٦٦ ١١ ٢٩٣٧٢٧٣
البريد الإلكتروني: osabeg@saudinetworkers.com
الموقع الإلكتروني: www.saudinetworkers.com

سوق الأسهم

مجموعة تداول السعودية Saudi Tadawul Group

مجموعة تداول السعودية (تداول)
طريق الملك فهد - العليا ٦٨٩٧
وحدة رقم: ١٥
الرياض ١٢٢١١ - ٣٣٨٨
المملكة العربية السعودية
هاتف: +٩٦٦-٩٢٠٠١٩١٩
فاكس: +٩٦٦-١١-٢١٨٩١٣٣
الموقع الإلكتروني: www.saudiexchange.sa
البريد الإلكتروني: csc@tadawul.com.sa

المستشار المالي



مجموعة الدخيل المالية
الرياض - حي الوزارات
ص.ب. ٢٤٦٢ الرياض ١١٤٥١
هاتف: +٩٦٦-١١-٤٣٠٩٨٠٠
فاكس: +٩٦٦-١١-٤٧٨٧٧٩٥
الموقع الإلكتروني: www.aldukheil.com.sa
البريد الإلكتروني: info@aldukheil.com.sa

المحاسب القانوني للعام ٢٠٢٠م



شركة ارنست ويونغ وشركاهم محاسبون قانونيون
برج الفيصلية، الطابق ١٤
طريق الملك فهد
ص.ب: ٢٧٢٢ الرياض ١١٤٦١
المملكة العربية السعودية
هاتف: +٩٦٦-١١-٢١٥٩٨٩٨
فاكس: +٩٦٦-١١-٢٧٢٤٧٣٠
الموقع الإلكتروني: www.ey.com/mena
البريد الإلكتروني: riyadh@sa.ey.com

المحاسب القانوني للعام ٢٠٢١م



شركة برايس ووترهاوس كوبرز محاسبون قانونيون
برج المملكة
طريق الملك فهد
ص.ب: ٨٢٨٢ الرياض ١١٤٨٢
المملكة العربية السعودية
هاتف: +٩٦٦-١١-٢١١٠٤٠٠
فاكس: +٩٦٦-١١-٢١١٠٤٠١
الموقع الإلكتروني: www.pwc.com
البريد الإلكتروني: pwc@pwc.com

مدير الاكتتاب



شركة دراية المالية
شارع العليا العام
ص.ب ٢٨٦٥٤٦ الرياض ١١٣٢٣
المملكة العربية السعودية
هاتف: +٩٦٦-١١-٢٩٩٨٠٠٠
فاكس: +٩٦٦-١١-٢٩٩٨٠٧١
البريد الإلكتروني: support@derayah.com
الموقع الإلكتروني: www.derayah.com

تنويه

إن جميع المستشارين المذكورين أعلاه قد أعطوا موافقتهم الكتابية على الإشارة إلى أسمائهم وشعاراتهم وإفاداتهم في هذه النشرة وفق الشكل والسياق الظاهر فيها ولم يتم سحب هذه الموافقة كما في تاريخ هذه النشرة.

ملخص الطرح

يهدف هذا الملخص إلى تقديم خلفية موجزة عن المعلومات الواردة في هذه النشرة. وعليه فإن هذا الملخص لا يحتوي على كافة المعلومات التي قد تكون مهمة بالنسبة للمستثمرين المحتملين. لذلك، فإنه ينبغي قراءة هذا الملخص كمقدمة لهذه النشرة، ويجب على المستثمرين المحتملين قراءة ومراجعة هذه النشرة بالكامل، وينبغي أن يُبنى أي قرار يتعلق بالاستثمار في أسهم هذا الطرح على قراءة نشرة الإصدار كاملة من قبل المستثمرين المحتملين مع مراعاة جميع ما ورد في هذه النشرة ككل، لاسيما ما ورد في قسم «إشعار مهم» والقسم رقم (٢) «عوامل المخاطرة» قبل اتخاذ قرارهم الاستثماري المتعلق بالاكتمال في هذه الأسهم. وفي ما يلي ملخص عن الطرح:

شركة نت وركرس السعودية للخدمات (ويشار إليها فيما بعد بـ «الشركة» أو «المصدر» هي شركة مساهمة مغلقة بموجب قرار وزارة التجارة رقم (٦٢٠) وتاريخ ١٢/٠٢/١٤٤٣هـ (الموافق ١٨/١٠/٢٠٢١م) وبموجب السجل التجاري رقم (١٠١٠١٧٣٧٣٣) وتاريخ ١٩/١١/١٤٢٢هـ (الموافق ٠٢/٠٢/٢٠٢٢م) الصادر بمدينة الرياض، ويبلغ رأس مال الشركة الحالي ستين مليون (٦٠,٠٠٠,٠٠٠) ريال سعودي مدفوع بالكامل ومقسم إلى ستة ملايين (٦,٠٠٠,٠٠٠) سهم عادي مدفوع القيمة بالكامل، قيمة كل سهم منها عشرة (١٠) ريال سعودي، ويقع مقر الشركة الرئيسي كما هو مذكور في السجل التجاري في مدينة الرياض، طريق العروبة العام، حي السليمانية.

• تأسست الشركة كشركة ذات مسؤولية محدودة برأس مال بلغ (٢,٠٠٠,٠٠٠) مليون ريال سعودي مقسم إلى (٢,٠٠٠) ألفي حصة متساوية القيمة، قيمة كل منها (١,٠٠٠) ألف ريال سعودي تم توزيعها بين كل من الشركة السعودية لأجهزة الاتصالات المحدودة بنسبة ٥٠٪ وشركة نت وركرس إنترناشيونال بي آل سي بنسبة ٥٠٪ بموجب عقد التأسيس المصادق عليه من كاتب العدل بالرياض في ١٦/١٠/١٤٢٢هـ (الموافق ٢١/١٢/٢٠٠١م)، والسجل التجاري رقم (١٠١٠١٧٣٧٣٣) وتاريخ ١٩/١١/١٤٢٢هـ (الموافق ٠٢/٠٢/٢٠٠٢م).

• وتاريخ ١١/٠٢/١٤٢٤هـ تم تعديل عقد تأسيس الشركة بتنازل الشركة السعودية لأجهزة الاتصالات المحدودة عن ٣٣٣ حصة من كامل حصصها في الشركة إلى السيد/ أسامة محمد عبدالعزيز السابق. وتنازلت شركة نت وركرس إنترناشيونال بي آل سي عن ٣٣٣ حصة من كامل حصصها إلى السيد/ أسامة محمد عبدالعزيز السابق، وبذلك فقد أصبح عدد الحصص المملوكة لكل من الشركة السعودية لأجهزة الاتصالات المحدودة وشركة نت وركرس إنترناشيونال (٦٦٧) ستمائة وستة وسبعون حصة، بينما أصبح السيد/ أسامة السابق مالكا لعدد (٦٦٦) ستمائة وستة وستون حصة. وتم تعديل رأس مال الشركة ليصبح رأس المال قدره ٢,٠٠٠,٠٠٠ مليون ريال سعودي مقسم إلى (٢,٠٠٠) ألفي حصة متساوية القيمة، قيمة كل منها (١,٠٠٠) ألف ريال سعودي.

• ووفقاً لقرار الشركاء بتاريخ ١٤/٠٢/١٤٢٨هـ (الموافق ٠٤/٠٣/٢٠٠٧م) تنازل السيد/أسامة السابق عن كامل حصته في الشركة والبالغة (٦٦٦) حصة إلى الشركة السعودية لأجهزة الاتصالات المحدودة، بحيث أصبحت نسبة الشركة السعودية لأجهزة الاتصالات المحدودة تعادل ٦٦,٥٪ مقابل ٣٣,٥٪ لشركة نت وركرس إنترناشيونال بي آل سي.

• وتاريخ ٠٦/٠٧/١٤٣٠هـ (الموافق ٢٩/٠٦/٢٠٠٩م) تم تعديل عقد التأسيس بتنازل شركة نت وركرس إنترناشيونال بي آل سي عن جميع حصصها والتي تمثل نسبة ٣٣,٥٪ من رأس مال الشركة، إلى كل من الشركة السعودية لأجهزة الاتصالات المحدودة بواقع ٤٦٧ حصة وإلى شركة إس إن إس هولدينجز أو سي ليمتد بواقع (٢٠٠) مائتي حصة، وتم تعديل العقد بإنهاء أوضاع الشركة طبقاً لنظام الاستثمار الأجنبي وتحويلها إلى شركة سعودية بالكامل، بحيث أصبحت نسبة الشركة السعودية لأجهزة الاتصالات المحدودة تعادل ٩٠٪ مقابل ١٠٪ لشركة إس إن إس هولدينجز أو سي ليمتد.

• وتاريخ ١٢/١١/١٤٢٤هـ (الموافق ١٨ سبتمبر ٢٠١٣م) تم تعديل عقد المادة الثانية من عقد التأسيس والمتعلقة بأغراض الشركة.

• وتاريخ ٠٢/٠٦/١٤٣٩هـ (الموافق ١٨/٠٢/٢٠١٨م) تنازلت شركة إس إن إس هولدينجز أو سي ليمتد عن حصصها في الشركة لصالح الشركة السعودية لأجهزة الاتصالات المحدودة لتمتلك بذلك الشركة بنسبة ١٠٠٪ وفقاً لعقد التأسيس المعدل المثبت لدى كاتب العدل المكلف بالعمل بوزارة التجارة بالرقم (٣٩٨٦٥٣٨٥) وتاريخ ٠٦/٠٦/١٤٣٩هـ.

• ووفقاً لعقد التأسيس المعدل بوزارة التجارة بالرقم (٨٨٨٠١) وتاريخ ٠٤/١١/١٤٤٢هـ الموافق (١٤/٠٦/٢٠٢١م) تنازلت الشركة السعودية لأجهزة الاتصالات المحدودة عن كامل حصصها في الشركة لصالح السيد/ عبد المحسن إبراهيم عبدالعزيز الطوق والسيد/ أسامة محمد عبدالعزيز السابق بنسبة ٥٠٪ لكل منهما، كما تمت زيادة رأس المال من (٢,٠٠٠,٠٠٠) مليون ريال سعودي إلى (٦٠,٠٠٠,٠٠٠) ستين مليون ريال سعودي بعد تعديل قيمة الحصة من (١,٠٠٠) ألف ريال إلى (١٠) ريالات وتعديل عدد الحصص من (٢,٠٠٠) ألفي حصة إلى (٦,٠٠٠,٠٠٠) ستة ملايين حصة ليصبح رأس مال الشركة (٦٠,٠٠٠,٠٠٠) ستين مليون ريال سعودي مقسم إلى (٦,٠٠٠,٠٠٠) ستة ملايين حصة متساوية القيمة، قيمة كل منها (١٠) عشرة ريالات سعودية، وقد تمت تغطية الزيادة البالغ مقدارها (٥٨,٠٠٠,٠٠٠) ثمانية وخمسون مليون ريال سعودي من خلال رسملة الأرباح المبقاة.

• ووفقاً لقرار وزارة التجارة رقم (٦٢٠) وتاريخ ١٢/٠٢/١٤٤٣هـ (الموافق ١٨/١٠/٢٠٢١م) تم تحويل الشركة إلى مساهمة مغلقة برأس مال قدره (٦٠,٠٠٠,٠٠٠) ستون مليون ريال سعودي مقسم إلى (٦,٠٠٠,٠٠٠) ستة ملايين سهم متساوية القيمة، قيمة كل منها (١٠) عشرة ريالات سعودية وجميعها أسهم عادية. وتم قيد الشركة بسجل الشركات المساهمة، وتسجيلها بموجب شهادة السجل التجاري رقم (١٠١٠١٧٣٧٣٣) وتاريخ ١٩/١١/١٤٢٢هـ (الموافق ٠٢/٠٢/٢٠٠٢م).

الشركة

تمارس الشركة نشاطها بموجب السجل التجاري رقم (١٠١٠١٧٢٧٣٣) الصادر بتاريخ ١٩/١١/١٤٢٢هـ (الموافق ٢٠٢٢/٠٢/٠٢م)، والسجل التجاري رقم (١٠١٠٧٠٩٣٠٠) الصادر بتاريخ ٢٢/٠٩/١٤٤٢هـ (الموافق ٢٠٢١/٠٥/٠٤م)، والسجل التجاري رقم (١٠١٧٠٩٤٦٩) الصادر بتاريخ ٢٢/٠٩/١٤٤٢هـ (الموافق ٢٠٢١/٠٥/٠٤م)، والسجل التجاري رقم (١٠١٠٧١٦٤٦٧) الصادر بتاريخ ٢٤/٠٩/١٤٤٢هـ (الموافق ٢٠٢١/٠٥/٠٦م). وتمثل أنشطة الشركة وفقاً لسجلاتها التجارية فيما يلي:

- ١- إصلاح وصيانة محطات وأبراج الاتصالات السلكية واللاسلكية والرادار.
- ٢- إنشاء وإقامة محطات وأبراج الاتصالات السلكية واللاسلكية والرادار.
- ٣- تمديد الأسلاك الكهربائية.
- ٤- تمديد أسلاك الاتصالات.
- ٥- تمديد الشبكات.
- ٦- أنشطة خدمات صيانة المباني.
- ٧- تركيب وتمديد شبكات الكمبيوتر والاتصالات.
- ٨- التوسط في توظيف السعوديين.
- ٩- وكالات التوظيف عبر الإنترنت.

وتمثل أنشطة الشركة كما في النظام الأساسي بمزاولة وتنفيذ الأغراض التالية:

- ١- أنشطة الخبرة الاستشارية في مجال الإدارة.
- ٢- تقديم خدمات الاستشارات الإدارية العليا.
- ٣- أنشطة إدارة مشاريع كفاءة الطاقة.
- ٤- الخدمات الإدارية وخدمات الدعم.
- ٥- التوسط لتوظيف السعوديين.
- ٦- وكالات التوظيف عبر الإنترنت.
- ٧- أنشطة الخبرة الاستشارية الحاسوبية.
- ٨- التشييد.
- ٩- إصلاح وصيانة محطات وأبراج الاتصالات السلكية واللاسلكية والرادار.
- ١٠- تمديد الأسلاك الكهربائية.
- ١١- تمديد الشبكات.
- ١٢- تركيب وتمديد شبكات الكمبيوتر والاتصالات.
- ١٣- أنشطة خدمات صيانة المباني.
- ١٤- تركيب شبكات الطاقة الشمسية وصيانتها وإصلاحها.
- ١٥- إنشاء وإقامة وإصلاح محطات وأبراج الاتصالات السلكية واللاسلكية والرادار.
- ١٦- تمديد أسلاك الاتصالات.

وتمارس الشركة أنشطتها وفق الأنظمة المتبعة وبعد الحصول على التراخيص اللازمة من الجهات المختصة.

كما بتاريخ هذه النشرة يوجد مساهمان كبيران في الشركة، ويوضح الجدول التالي عدد أسهمهما ونسبة ملكيتهما قبل الطرح وبعده.

الاسم	قبل الطرح		بعد الطرح	
	عدد الأسهم	النسبة	عدد الأسهم	النسبة
عبد المحسن إبراهيم عبد العزيز الطوق	٣,٠٠٠,٠٠٠	%٥٠,٠	٢,٢٣٥,٠٠٠	%٣٧,٢٥
أسامة محمد عبد العزيز السابق	٣,٠٠٠,٠٠٠	%٥٠,٠	٢,٢٣٥,٠٠٠	%٣٧,٢٥
المجموع	٦,٠٠٠,٠٠٠	%١٠٠,٠	٤,٤٧٠,٠٠٠	%٧٤,٥

المساهمون الكبار (الذين يملكون ٥% أو أكثر من أسهم الشركة)

رأس مال الشركة	(٦٠,٠٠٠,٠٠٠) ستون مليون ريال سعودي.
إجمالي عدد الأسهم	(٦,٠٠٠,٠٠٠) ستة ملايين سهم عادي مدفوعة القيمة بالكامل.
القيمة الاسمية للسهم	(١٠) عشرة ريالات سعودية للسهم الواحد.
إجمالي عدد الأسهم المطروحة للاكتتاب	(١,٥٠٠,٠٠٠) مليون وخمسمائة ألف سهم عادي مدفوعة القيمة بالكامل.
نسبة الأسهم المطروحة من رأس مال الشركة	%٢٥,٠ خمسة وعشرون بالمائة.

سعر الطرح	(٧١) واحد وسبعون ريال سعودي.
إجمالي قيمة الطرح	(١٠٦,٥٠٠,٠٠٠) مائة وستة ملايين وخمسمائة ألف ريال سعودي.
استخدام متحصلات الطرح	سوف يتم توزيع صافي متحصلات الطرح البالغة (١٠٦,٥٠٠,٠٠٠) مائة وأربعة ملايين وخمسمائة ألف ريال سعودي بعد خصم مصاريف الطرح البالغة حوالي (٢,٠٠٠,٠٠٠) مليوني ريال سعودي على المساهمين البائعين وفقاً لعدد الأسهم التي يملكها كل مساهم بائع من الأسهم المطروحة، ولن تحصل الشركة على أي جزء من متحصلات الطرح (ولمزيد من التفاصيل يرجى الرجوع للقسم (٦) «استخدام متحصلات الطرح» من هذه النشرة).
فئات المستثمرين المستهدفين	يقتصر الطرح بحسب متطلبات قواعد طرح الأوراق المالية والالتزامات المستمرة على فئات المستثمرين المؤهلين، وهم كما يلي: ١- مؤسسات سوق مالية تتصرف لحسابها الخاص. ٢- عملاء مؤسسات سوق مالية مرخص لها في ممارسة أعمال الإدارة شريطة أن تكون مؤسسة السوق المالية قد عُيِّنَتْ بشروط تمكنها من اتخاذ القرارات الخاصة بقبول المشاركة في الطرح والاستثمار في السوق الموازية نيابة عن العميل دون الحاجة إلى الحصول على موافقة مسبقة منه. ٣- حكومة المملكة، أو أي جهة حكومية، أو أي هيئة دولية تعترف بها الهيئة، أو السوق، أو أي سوق مالية أخرى تعترف بها الهيئة، أو مركز الإيداع. ٤- الشركات المملوكة من الحكومة، مباشرة أو عن طريق محفظة تديرها مؤسسة سوق مالية مرخص لها في ممارسة أعمال الإدارة. ٥- الشركات والصناديق المؤسسية في دول مجلس التعاون لدول الخليج العربية. ٦- صناديق الاستثمار. ٧- الأجانب غير المقيمين المسموح لهم بالاستثمار في السوق الموازية والذين يستوفون المتطلبات المنصوص عليها في الدليل الاسترشادي لاستثمار الأجانب غير المقيمين في السوق الموازية. ٨- المؤسسات المالية الأجنبية المؤهلة. ٩- أي أشخاص اعتباريين آخرين يجوز لهم فتح حساب استثماري في المملكة وحساب لدى مركز الإيداع. ١٠- أشخاص طبيعيين يجوز لهم فتح حساب استثماري في المملكة وحساب لدى مركز الإيداع، ويستوفون أي من المعايير الآتية: أ- أن يكون قد قام بصفقات في أسواق الأوراق المالية لا يقل مجموع قيمتها عن أربعين مليون ريال سعودي ولا تقل عن عشر صفقات في كل ربع سنة خلال الاثني عشر شهراً الماضية. ب- أن لا تقل قيمة صافي أصوله عن خمسة ملايين ريال سعودي. ج- أن يعمل أو سبق له العمل مدة ثلاث سنوات على الأقل في القطاع المالي. د- أن يكون حاصلاً على الشهادة العامة للتعامل في الأوراق المالية المعتمدة من قبل الهيئة. هـ- أن يكون حاصلاً على شهادة مهنية متخصصة في مجال أعمال الأوراق المالية المعتمدة من جهة معترف بها دولياً. ١١- أي أشخاص آخرين تحددهم الهيئة.
طريقة الاكتتاب في أسهم الطرح	سيكون الاكتتاب متاحاً للمستثمرين المؤهلين إلكترونياً عبر الحساب الاستثماري للمكتب لدى مدير الاكتتاب أثناء فترة الطرح (ولمزيد من التفاصيل يرجى الرجوع للقسم (٩) «المعلومات المتعلقة بالأسهم وأحكام الطرح وشروطه»).
الحد الأدنى لعدد الأسهم التي يمكن الاكتتاب بها	(١٠) عشرة أسهم.
قيمة الحد الأدنى لعدد الأسهم التي يمكن الاكتتاب بها	(٧١٠) سبعمائة وعشرة ريالات سعودية.
الحد الأعلى لعدد الأسهم التي يمكن الاكتتاب بها	(٢٩٤,٠٠٠) مائتين وأربعة وتسعين ألف سهم.
قيمة الحد الأعلى لعدد الأسهم التي يمكن الاكتتاب بها	(٢٠,٨٧٤,٠٠٠) عشرون مليوناً وثمانمائة وأربعة وسبعون ألف ريال سعودي.
طريقة التخصيص ورد الفائض	سيقوم مدير الاكتتاب بفتح حساب أمانة لاستلام مبالغ الاكتتاب، وعند تقديم طلب الاكتتاب، سوف يتم خصم كامل قيمة الأسهم المكتتب بها من الحساب الاستثماري للمكتب لدى مدير الاكتتاب وتحويل الأموال مباشرة إلى حساب الأمانة الخاص بعملية الطرح. وبعد انتهاء فترة الطرح، سيتم الإعلان عن التخصيص بإشعار المستثمرين وذلك في موعد أقصاه يوم الثلاثاء ١٤٤٤/٠١/٠٤ هـ (الموافق ٢٠٢٢/٠٨/٠٢ م). وسيتم تخصيص الأسهم المطروحة للاكتتاب وفقاً لما يقترحه المستشار المالي بالتشاور مع المصدر، وسيكون رد الفائض خلال يومي العمل التاليين لعملية التخصيص، ولن تكون هناك أي عمولات أو استقطاعات من الجهة المستلمة لمتحصلات الطرح (ولمزيد من التفاصيل يرجى الرجوع للقسم (٩) «المعلومات المتعلقة بالأسهم وأحكام الطرح وشروطه» من هذه النشرة).

فترة الطرح	تبدأ في يوم الأحد ١٤٤٣/١٢/٢٥ هـ (الموافق ٢٠٢٢/٠٧/٢٤ م) وتستمر حتى يوم الخميس ١٤٤٣/١٢/٢٩ هـ (الموافق ٢٠٢٢/٠٧/٢٨ م).
الأحقية في الأرباح	تستحق أسهم الطرح حصتها من أي أرباح تعلنها الشركة عن الفترة منذ تاريخ نشر نشرة الإصدار هذه وعن السنوات المالية التي تليها (ولمزيد من التفاصيل يرجى الرجوع للقسم (٥) «سياسة توزيع الأرباح»).
حقوق التصويت	يكون لكل مساهم صوت عن كل سهم في الجمعيات العامة للمساهمين ولا يعطى أي سهم حامله حقوق تفضيلية. ولكل مساهم أياً كان عدد أسهمه حق حضور الجمعية العامة والتصويت فيها.
القيود المفروضة على الأسهم	يجب على كبار المساهمين الحاليين الذين يملكون ٥٪ أو أكثر من أسهم الشركة (المذكورة أسمائهم في الصفحة رقم (ز)) عدم التصرف في أسهمهم لمدة اثني عشر شهراً من تاريخ بدء تداول أسهم الشركة في السوق الموازية «فترة الحظر»، كما أنه يجب على المستشار المالي للشركة والذي ستكون نسبة ملكيته في أسهم الشركة عند الإدراج ٥,٥ ٪ عدم التصرف في أسهمه لمدة (١٢) اثني عشر شهراً من تاريخ الإدراج، ويقوم مركز إيداع الأوراق المالية برفع القيود على تلك الأسهم بشكل مباشر بعد انتهاء فترة الحظر المفروضة.
الأسهم التي سبق للشركة إدراجها	لم تكن هناك سوق لأسهم الشركة في المملكة العربية السعودية أو أي مكان آخر قبل هذا الطرح. وقد تقدمت الشركة إلى الهيئة بطلب تسجيل الأسهم وطرحها في السوق الموازية وفقاً لتواعد طرح الأوراق المالية والالتزامات المستمرة، وتقدمت إلى مجموعة تداول السعودية (تداول) بطلب الإدراج وفقاً لتواعد الإدراج. وقد تم الحصول على كافة الموافقات ذات العلاقة واللائمة للقيام بعملية الطرح. وقد تم استيفاء كافة المستندات المؤيدة التي طلبتها الهيئة.

التواريخ المهمة وإجراءات الاكتتاب

الجدول الزمني المتوقع للطرح

التاريخ	الحدث
تبدأ يوم الأحد ١٤٤٣/١٢/٢٥ هـ (الموافق ٢٠٢٢/٠٧/٢٤ م) وتستمر حتى يوم الخميس ١٤٤٣/١٢/٢٩ هـ (الموافق ٢٠٢٢/٠٧/٢٨ م).	فترة الطرح
يوم الخميس ١٤٤٣/١٢/٢٩ هـ (الموافق ٢٠٢٢/٠٧/٢٨ م)	آخر موعد لتقديم طلبات الاكتتاب وسداد كامل قيمة الأسهم المكتتب بها
يوم الثلاثاء ١٤٤٤/٠١/٠٤ هـ (الموافق ٢٠٢٢/٠٨/٠٢ م)	الإعلان عن التخصيص النهائي لأسهم الطرح وإشعار المستثمرين
يوم الخميس ١٤٤٤/٠١/٠٦ هـ (الموافق ٢٠٢٢/٠٨/٠٤ م)	رد الفائض (إن وجد)
يتوقع أن يبدأ تداول أسهم الشركة في السوق الموازية بعد استيفاء جميع المتطلبات والانتهاؤ من جميع الإجراءات النظامية ذات العلاقة، وسيتم الإعلان عن بدء تداول الأسهم في الصحف المحلية وموقع تداول (www.saudiexchange.sa).	التاريخ المتوقع لبدء تداول الأسهم

تنويه: إن جميع التواريخ المذكورة في الجدول الزمني أعلاه تقريبية، وسوف يتم الإعلان عن التواريخ الفعلية في الصحف المحلية اليومية وعبر موقع تداول الإلكتروني (www.saudiexchange.sa) والموقع الإلكتروني لمجموعة الدخيل المالية (www.aldukheil.com.sa) والموقع الإلكتروني لشركة نت وركرس (www.saudinetworkers.com).

كيفية التقدم بطلب الاكتتاب

يقتصر الاكتتاب في أسهم الطرح بحسب متطلبات قواعد طرح الأوراق المالية والالتزامات المستمرة على فئات المستثمرين المؤهلين وهم:

- ١- مؤسسات سوق مالية تتصرف لحسابها الخاص.
- ٢- عملاء مؤسسة سوق مالية مرخص لها في ممارسة أعمال الإدارة شريطة أن تكون مؤسسة السوق المالية قد عيّنت بشروط تمكنها من اتخاذ القرارات الخاصة بقبول المشاركة في الطرح والاستثمار في السوق الموازية نيابة عن العميل دون حاجة إلى الحصول على موافقة مسبقة منه.
- ٣- حكومة المملكة، أو أي جهة حكومية، أو أي هيئة دولية تعترف بها الهيئة، أو السوق، أو أي سوق مالية أخرى تعترف بها الهيئة، أو مركز الإيداع.
- ٤- الشركات المملوكة من الحكومة، مباشرة أو عن طريق محفظة تديرها مؤسسة سوق مالية مرخص لها في ممارسة أعمال الإدارة.
- ٥- الشركات والصناديق المؤسسية في دول مجلس التعاون لدول الخليج العربية.
- ٦- صناديق الاستثمار.
- ٧- الأجانب غير المقيمين المسموح لهم بالاستثمار في السوق الموازية والذين يستوفون المتطلبات المنصوص عليها في الدليل الاسترشادي لاستثمار الأجانب غير المقيمين في السوق الموازية.
- ٨- المؤسسات المالية الأجنبية المؤهلة.
- ٩- أي أشخاص اعتباريين آخرين يجوز لهم فتح حساب استثماري في المملكة وحساب لدى مركز الإيداع.
- ١٠- أشخاص طبيعيين يجوز لهم فتح حساب استثماري في المملكة وحساب لدى مركز الإيداع، ويستوفون أي من المعايير الآتية:
 - أ- أن يكون قد قام بصفقات في أسواق الأوراق المالية لا يقل مجموع قيمتها عن أربعين مليون ريال سعودي ولا تقل عن عشرة صفقات في كل ربع سنة خلال الاثني عشر شهراً الماضية.
 - ب- أن لا تقل قيمة صافي أصوله عن خمسة ملايين ريال سعودي.
 - ج- أن يعمل أو سبق له العمل مدة ثلاث سنوات على الأقل في القطاع المالي.
 - د- أن يكون حاصلاً على الشهادة العامة للتعامل في الأوراق المالية المعتمدة من قبل الهيئة.
 - هـ- أن يكون حاصلاً على شهادة مهنية متخصصة في مجال أعمال الأوراق المالية معتمدة من جهة معترف بها دولياً.
- ١١- أي أشخاص آخرين تحددهم الهيئة.

يجب على المستثمرين المؤهلين أن يكتتبوا إلكترونياً من خلال حسابهم الاستثماري لدى مدير الاكتتاب، وذلك في موعد أقصاه الساعة الرابعة مساءً من تاريخ يوم الإقفال. ويُقر كل مستثمر، من خلال إكماله طلب الاكتتاب، بأنه استلم هذه النشرة وقرأها، ويرغب بناءً على ذلك في الاكتتاب بالأسهم المطروحة حسب ما هو مبين في طلب الاكتتاب.

سوف يكون الاكتتاب متاحاً للمكتتبين خلال فترة الطرح، ويتعين على المكتتب استيفاء متطلبات الاكتتاب وتقديم طلبات الاكتتاب طبقاً للتعليمات الواردة في القسم (٩) «المعلومات المتعلقة بالأسهم وأحكام الطرح وشروطه» من هذه النشرة. ويجب على كل مستثمر أن يوافق على كل الفقرات الواردة في طلب الاكتتاب. وتحفظ الشركة بحقها في رفض أي طلب اكتتاب بصورة جزئية أو كلية في حالة عدم استيفاء أي من شروط الاكتتاب. ولا يسمح بتعديل طلب الاكتتاب أو سحبه بعد تقديمه إلى مدير الاكتتاب، ويعتبر طلب الاكتتاب فور تقديمه اتفاقاً قانونياً ملزماً بين المكتتب والشركة (ولمزيد من التفاصيل يرجى الرجوع للقسم (٩) «المعلومات المتعلقة بالأسهم وأحكام الطرح وشروطه» من هذه النشرة).

ملخص المعلومات الأساسية

تنويه للمستثمرين

يهدف هذا الملخص إلى توفير لمحة عامة عن المعلومات الواردة في هذه النشرة، غير أنه لا يشتمل على كل المعلومات التي قد تكون مهمة للمستثمرين المؤهلين، وعليه فإن هذا الملخص يعتبر بمثابة تقديم موجز للمعلومات الأساسية التي تضمنتها هذه النشرة، ويتعين على مستلمي هذه النشرة قراءتها بالكامل وعلى وجه الخصوص ماورد في قسم «إشعار مهم» في الصفحة (أ) والقسم (٢) «عوامل المخاطرة» الواردين في هذه النشرة، قبل اتخاذ أي قرار بالاستثمار في الشركة. وقد تم تعريف بعض المصطلحات والعبارات المختصرة الواردة في هذه النشرة في القسم (١) «التعريفات والمصطلحات» وفي أماكن أخرى من هذه النشرة.

نبذة عن الشركة

شركة نت وركرس السعودية للخدمات («الشركة» أو «نت وركرس السعودية») هي شركة سعودية مساهمة مغلقة تحولت بموجب قرار وزارة التجارة رقم (٦٢٠) وتاريخ ١٤٤٣/٠٣/١٢هـ (الموافق ٢٠٢١/١٠/١٨م) من شركة ذات مسؤولية محدودة إلى شركة مساهمة مغلقة، وتم قيدها بسجل الشركات المساهمة بمدينة الرياض بموجب شهادة السجل التجاري رقم (١٠١٠١٧٣٧٢٣) وتاريخ ١٤٢٢/١١/١٩هـ (الموافق ٢٠٢٢/٠٢/٠٢م). وتنتهي صلاحية الشهادة في ١٤٤٤/١١/١٧هـ (الموافق ٢٠٢٣/٠٦/٠٦م).

ويقع مقر الشركة الرئيس في مدينة الرياض بحسب العنوان التالي:

شركة نت وركرس السعودية للخدمات

الرياض - طريق العروبة العام - حي السليمانية

ص.ب. ٢٥١٤١، الرياض ١١٤٦٦

المملكة العربية السعودية

هاتف: ٩٦٦ ١١ ٢٩٣٩٥٩٥ +

فاكس: ٩٦٦ ١١ ٢٩٣٧٢٧٣ +

البريد الإلكتروني: info@saudinetworkers.com

الموقع الإلكتروني: www.saudinetworkers.com

مراحل تأسيس الشركة وتغييرات رأس المال

تأسست شركة نت وركرس السعودية للخدمات كشركة ذات مسؤولية محدودة برأس مال بلغ (٢,٠٠٠,٠٠٠) مليوني ريال سعودي مقسم إلى (٢,٠٠٠) ألفي حصة متساوية القيمة، قيمة كل منها (١,٠٠٠) ألف ريال سعودي تم توزيعها بين كل من الشركة السعودية لأجهزة الاتصالات المحدودة بنسبة ٥٠٪ وشركة نت وركرس إنترناشيونال بي آل سي بنسبة ٥٠٪ بموجب عقد التأسيس المصادق عليه من كاتب العدل بالرياض بتاريخ ١٦/١٠/١٤٢٢هـ (الموافق ٣١/١٢/٢٠٠١م) بالصحيفة ١٦١-١٦٢، عدد ٥٧٢٦ مجلد ٧٦ لعام ١٤٢٢هـ، والسجل التجاري رقم (١٠١٠١٧٣٧٣٣) بتاريخ ١٩/١١/١٤٢٢هـ (الموافق ٠٢/٠٢/٢٠٠٢م).

الشركاء	عدد الحصص	قيمة الحصة (ريال)	الإجمالي	نسبة الملكية
الشركة السعودية لأجهزة الاتصالات المحدودة	١,٠٠٠	١,٠٠٠	١,٠٠٠,٠٠٠	٥٠٪
شركة نت وركرس إنترناشيونال بي آل سي	١,٠٠٠	١,٠٠٠	١,٠٠٠,٠٠٠	٥٠٪
الإجمالي	٢,٠٠٠	---	٢,٠٠٠,٠٠٠	١٠٠٪

المصدر: عقد تأسيس الشركة

وبتاريخ ١١/٠٢/١٤٢٤هـ تم تعديل عقد تأسيس الشركة بتنازل الشركة السعودية لأجهزة الاتصالات المحدودة عن ٣٣٣ حصة من كامل حصصها في الشركة إلى السيد/ أسامة محمد عبدالعزيز السابق. وتنازلت شركة نت وركرس إنترناشيونال بي آل سي عن ٣٣٣ حصة من كامل حصصها إلى السيد/ أسامة محمد عبدالعزيز السابق، وبذلك فقد تغير هيكل ملكية الشركة إلى ما يلي:

الشركاء	عدد الحصص	قيمة الحصة (ريال)	الإجمالي	نسبة الملكية
الشركة السعودية لأجهزة الاتصالات المحدودة	٦٦٧	١,٠٠٠	٦٦٧,٠٠٠	٣٣,٥٪
شركة نت وركرس إنترناشيونال بي آل سي	٦٦٧	١,٠٠٠	٦٦٧,٠٠٠	٣٣,٥٪
أسامة محمد عبدالعزيز السابق	٦٦٦	١,٠٠٠	٦٦٦,٠٠٠	٣٣٪
الإجمالي	٢,٠٠٠	---	٢,٠٠٠,٠٠٠	١٠٠٪

المصدر: عقد تأسيس الشركة

وبتاريخ ١٤/٠٢/١٤٢٨هـ (الموافق ٠٤/٠٣/٢٠٠٧م)، تم تعديل عقد التأسيس بتنازل السيد/أسامة السابق عن كامل حصته في الشركة والبالغة (٦٦٦) حصة إلى الشركة السعودية لأجهزة الاتصالات المحدودة بحيث أصبحت نسبة الشركة السعودية لأجهزة الاتصالات المحدودة تعادل ٦٦,٥٪ مقابل ٣٣,٥٪ لشركة نت وركرس إنترناشيونال بي آل سي. ليصبح هيكل ملكية الشركة كما هو موضح في الجدول التالي:

الشركاء	عدد الحصص	قيمة الحصة (ريال)	الإجمالي	نسبة الملكية
الشركة السعودية لأجهزة الاتصالات المحدودة	١,٣٣٣	١,٠٠٠	١,٣٣٣,٠٠٠	٦٦,٥٪
شركة نت وركرس إنترناشيونال بي آل سي	٦٦٧	١,٠٠٠	٦٦٧,٠٠٠	٣٣,٥٪
الإجمالي	٢,٠٠٠	---	٢,٠٠٠,٠٠٠	١٠٠٪

المصدر: عقد تأسيس الشركة

وبتاريخ ٠٦/٠٧/١٤٣٠هـ (الموافق ٢٩/٠٦/٢٠٠٩م)، تم تعديل عقد التأسيس بتنازل شركة نت وركرس إنترناشيونال بي آل سي عن جميع حصصها والتي تمثل نسبة ٣٣,٥٪ من رأس مال الشركة، إلى كل من الشركة السعودية لأجهزة الاتصالات المحدودة بواقع (٤٦٧) حصة وإلى شركة إس إن إس هولدينجز أو سي ليمتد بواقع مائتا (٢٠٠) حصة، بحيث أصبحت نسبة الشركة السعودية لأجهزة الاتصالات المحدودة تعادل ٩٠٪ مقابل ١٠٪ لشركة إس إن إس هولدينجز أو سي ليمتد. ليصبح هيكل ملكية الشركة كما هو موضح في الجدول التالي:

الشركاء	عدد الحصص	قيمة الحصة (ريال)	الإجمالي	نسبة الملكية
الشركة السعودية لأجهزة الاتصالات المحدودة	١,٨٠٠	١,٠٠٠	١,٨٠٠,٠٠٠	٩٠٪
شركة إس إن إس هولدينجز أو سي ليمتد	٢٠٠	١,٠٠٠	٢٠٠,٠٠٠	١٠٪
الإجمالي	٢,٠٠٠	---	٢,٠٠٠,٠٠٠	١٠٠٪

المصدر: عقد تأسيس الشركة

وبتاريخ ١٢/١١/١٤٣٤هـ (الموافق ١٨ سبتمبر ٢٠١٣م) تم تعديل عقد المادة الثانية من عقد التأسيس والمتعلقة بأغراض الشركة.

وبتاريخ ٢٠٢٠/٠٦/١٤هـ (الموافق ٢٠١٨/٠٢/١٨م) تم تحويل الشركة إلى شركة شخص واحد (ذات مسؤولية محدودة)، حيث تنازلت شركة إس إن إس هولدينجز أو سي ليمتد عن كامل حصصها في الشركة لصالح الشركة السعودية لأجهزة الاتصالات المحدودة. ليصبح هيكل ملكية الشركة كما هو موضح في الجدول التالي:

الشركاء	عدد الحصص	قيمة الحصة (ريال)	الإجمالي	نسبة الملكية
الشركة السعودية لأجهزة الاتصالات المحدودة	٢,٠٠٠	١,٠٠٠	٢,٠٠٠,٠٠٠	٪١٠٠
الإجمالي	٢,٠٠٠	١,٠٠٠	٢,٠٠٠,٠٠٠	٪١٠٠

المصدر: عقد التأسيس المعدل

وبتاريخ ١٤٤٢/١١/٠٤هـ الموافق (٢٠٢١/٠٦/١٤م) تنازلت الشركة السعودية لأجهزة الاتصالات المحدودة عن كامل حصصها في الشركة بالتساوي لصالح السيد/ عبد المحسن إبراهيم عبدالعزيز الطوق والسيد/ أسامة محمد عبدالعزيز السابق بنسبة ٥٠٪ لكل منهما، كما تمت زيادة رأس المال من (٢,٠٠٠,٠٠٠) مليوني ريال سعودي إلى (٦,٠٠٠,٠٠٠) ستين مليون ريال سعودي بعد تعديل قيمة الحصة من (١,٠٠٠) ألف ريال إلى (١٠) ريالات وتعديل عدد الحصص من (٢,٠٠٠) ألفي حصة إلى (٦,٠٠٠,٠٠٠) ستة ملايين حصة ليصبح رأس مال الشركة (٦,٠٠٠,٠٠٠) ستين مليون ريال سعودي مقسم إلى (٦,٠٠٠,٠٠٠) ستة ملايين حصة متساوية القيمة، قيمة كل منها (١٠) عشرة ريالات سعودية، وقد تمت تغطية الزيادة البالغ مقدارها (٥٨,٠٠٠,٠٠٠) ثمانية وخمسون مليون ريال سعودي من خلال تحويل المبلغ كاملاً من الأرباح المبقاة. ليصبح هيكل ملكية الشركة كما هو موضح في الجدول التالي:

الشركاء	عدد الحصص	قيمة الحصة (ريال)	الإجمالي	نسبة الملكية
عبد المحسن إبراهيم عبد العزيز الطوق	٣,٠٠٠,٠٠٠	١٠	٣٠,٠٠٠,٠٠٠	٪٥٠
أسامة محمد عبد العزيز السابق	٣,٠٠٠,٠٠٠	١٠	٣٠,٠٠٠,٠٠٠	٪٥٠
الإجمالي	٦,٠٠٠,٠٠٠	—	٦٠,٠٠٠,٠٠٠	٪١٠٠

المصدر: عقد تأسيس الشركة المعدل

ووفقاً لقرار وزارة التجارة رقم (٦٢٠) وتاريخ ١٤٤٣/٠٣/١٢هـ (الموافق ٢٠٢١/١٠/١٨م) تم تحويل الشركة إلى مساهمة مفضلة برأس مال قدره (٦,٠٠٠,٠٠٠) ستون مليون ريال سعودي مقسم إلى (٦,٠٠٠,٠٠٠) ستة ملايين سهم متساوية القيمة، قيمة كل منها (١٠) عشرة ريالات سعودية وجميعها أسهم عادية. وتم قيد الشركة بسجل الشركات المساهمة، وتسجيلها بموجب شهادة السجل التجاري رقم (١٠١٠١٧٢٧٣٣) وبتاريخ ١٤٢٢/١١/١٩هـ (الموافق ٢٠٢٠/٠٢/٠٢م) ليصبح هيكل ملكية الشركة كما هو موضح في الجدول التالي:

م	المساهمون**	عدد الأسهم	القيمة الاسمية (بالريال)	الإجمالي	نسبة الملكية
١	عبد المحسن إبراهيم عبد العزيز الطوق	٣,٠٠٠,٠٠٠	١٠	٣٠,٠٠٠,٠٠٠	٪٥٠
٢	أسامة محمد عبد العزيز السابق	٣,٠٠٠,٠٠٠	١٠	٣٠,٠٠٠,٠٠٠	٪٥٠
الإجمالي		٦,٠٠٠,٠٠٠	—	٦٠,٠٠٠,٠٠٠	٪١٠٠

المصدر: قرار الشركاء بتحويل الشركة إلى مساهمة مفضلة

** يتم استخدام كلمة (مساهم/مساهمون) بدلاً من كلمة (شريك/شركاء) في الشركات المساهمة.

وفيما يلي جدول يوضح هيكل الملكية الحالي لأسهم الشركة قبل وبعد الطرح:

بعد الطرح				قبل الطرح				المساهمون الحاليون
نسبة الملكية غير المباشرة	نسبة الملكية المباشرة	القيمة الاسمية (بالريال)	عدد الأسهم	نسبة الملكية غير المباشرة	نسبة الملكية المباشرة	القيمة الاسمية (بالريال)	عدد الأسهم	
—	٪٢٧,٢٥	٢٢,٢٥٠,٠٠٠	٢,٢٢٥,٠٠٠	—	٪٥٠,٠	٣٠,٠٠٠,٠٠٠	٣,٠٠٠,٠٠٠	عبد المحسن إبراهيم عبد العزيز الطوق
—	٪٢٧,٢٥	٢٢,٢٥٠,٠٠٠	٢,٢٢٥,٠٠٠	—	٪٥٠,٠	٣٠,٠٠٠,٠٠٠	٣,٠٠٠,٠٠٠	أسامة محمد عبد العزيز السابق
—	٪٠,٥	٣٠٠,٠٠٠	٣,٠٠٠	—	—	—	—	مجموعة الدخيل المالية
—	٪٢٥,٠	١٥,٠٠٠,٠٠٠	١,٥٠٠,٠٠٠	—	—	—	—	الجمهور
—	٪١٠٠,٠	٦٠,٠٠٠,٠٠٠	٦,٠٠٠,٠٠٠	—	٪١٠٠,٠	٦٠,٠٠٠,٠٠٠	٦,٠٠٠,٠٠٠	الإجمالي

المصدر: إدارة الشركة

الأنشطة الرئيسية للشركة

تمارس الشركة نشاطها بموجب السجل التجاري رقم (١٠١٠١٧٣٧٣٣) الصادر بتاريخ ١٩/١١/١٤٢٢هـ (الموافق ٠٢/٠٢/٢٠٠٢م)، والسجل التجاري رقم (١٠١٠٧٠٩٣٠٠) الصادر بتاريخ ٢٢/٠٩/١٤٤٢هـ (الموافق ٠٤/٠٥/٢٠٢١م)، والسجل التجاري رقم (١٠١٧٠٩٤٦٩) الصادر بتاريخ ٢٢/٠٩/١٤٤٢هـ (الموافق ٠٤/٠٥/٢٠٢١م)، والسجل التجاري رقم (١٠١٠٧١٦٤٦٧) الصادر بتاريخ ٢٤/٠٩/١٤٤٢هـ (الموافق ٠٦/٠٥/٢٠٢١م). وتتمثل أنشطة الشركة وفقاً لسجلاتها التجارية فيما يلي:

- ١- إصلاح وصيانة محطات وأبراج الاتصالات السلكية واللاسلكية والرادار.
- ٢- إنشاء وإقامة محطات وأبراج الاتصالات السلكية واللاسلكية والرادار.
- ٣- تمديد الأسلاك الكهربائية.
- ٤- تمديد أسلاك الاتصالات.
- ٥- تمديد الشبكات.
- ٦- أنشطة خدمات صيانة المياني.
- ٧- تركيب وتمديد شبكات الكمبيوتر والاتصالات.
- ٨- التوسط في توظيف السعوديين.
- ٩- وكالات التوظيف عبر الانترنت.

ويتمثل النشاط الرئيسي الحالي للشركة في تقديم خدمات الاستشارات الفنية والتقنية في مجالات الاتصالات وتقنية المعلومات وعدة مجالات أخرى وخدمات الموارد البشرية وإدارة المشاريع الإنشائية والمبيعات ومراكز الاتصالات.

رؤية الشركة

أن تكون الشركة الرائدة والتميزة في توفير خدماتها. وتتمحور رؤية الشركة حول الابتكار المستمر وتطبيق نموذج ممارسة أعمال إدارة الجودة الشاملة.

رسالة الشركة

أن تقدم الشركة لعملائها أفضل معايير الجودة العالية وأفضل الخدمات والحلول في توفير الاستشارات الفنية والتقنية في مجالات الاتصالات وتقنية المعلومات وعدة مجالات أخرى. والاستجابة لسرعة تحولات السوق في تحقيق رضا العملاء. واستخدام أحدث التقنيات لبناء قدراتها باستخدام خبراتها والتحالفات الإستراتيجية مع العملاء والموردين والموظفين والمساهمين، وبالتالي ضمان الاستمرارية والتطوير المهني.

استراتيجية الشركة

١- العمل الدائم والتميز

تؤمن الشركة أن العمل الدائم والتنظيم هي الموجه لتقديم أفضل الخدمات والحلول والتي تطبقها في عملها بكل كفاءة وتميز.

٢- المهنية والأخلاق

تقوم الشركة بتطبيق أعلى معايير الصدق والشفافية في التعامل مع الموظفين والعملاء.

٣- الجودة

تتمتع قوة الشركة بالمزج بين الجودة والعمق في خدماتها وحلولها، وعلى أرض الواقع فإن نجاحها يعكس الجهود العالية التي تم توظيفها لتطبيق أفضل النتائج.

نواحي القوة والمزايا التنافسية للشركة

- ١- لدى الشركة شبكة من المدراء والمهندسين من ذوي الخبرات الرفيعة في مجالها تتجاوز عشرون سنة من الأداء الناجح في المملكة العربية السعودية. حيث قامت الشركة بتنفيذ العديد من المشاريع مع مختلف قطاعات العملاء على مدى السنوات.
- ٢- تركز الشركة على الاستدامة من خلال تقديم المعايير العالية لحوكمة الشركات والسياسات والإجراءات ومدونة قواعد السلوك والأخلاقيات. كما تقوم الإدارة العليا بتقديم الخطط الناجحة للحفاظ على البيئة والإدارة السليمة للمخاطر وخطة التدقيق الداخلي السنوية التي يراجعها مجلس الإدارة.
- ٣- تلتزم الشركة بدرجة عالية من الالتزام بالمتطلبات والتنظيمات حسب الأنظمة والقوانين ذات العلاقة.
- ٤- توفر الكوادر الفنية المؤهلة لتقديم الاستشارات الفنية في مجالات تقنية المعلومات المختلفة وعلى سبيل المثال لا الحصر: شبكات المعلومات - أمن المعلومات - الخوادم وأنظمة حفظ وتخزين واسترجاع المعلومات - التطبيقات وقواعد البيانات.
- ٥- القدرة على تلبية احتياجات وتطلعات العديد من قطاعات العملاء، مع وجود أكثر من ٢٠٠٠ موظف لدى الشركة.
- ٦- حصلت الشركة على شهادة الأيزو ٩٠٠١ (ISO 9001) والمتخصصة في نظام إدارة الجودة.
- ٧- حصلت الشركة على شهادة الأيزو ١٤٠٠١ (ISO 14001) والمتخصصة في نظام إدارة وحماية البيئة.
- ٨- حصلت الشركة على شهادة أوساس ١٨٠٠١ (OHSAS 18001) والمتخصصة في نظام إدارة الصحة والأمان.
- ٩- حصلت الشركة على شهادة الأيزو ٢٢٣٠١ (ISO 22301) والمتخصصة في نظام إدارة استمرارية الأعمال.

ملخص المعلومات المالية

يجب قراءة ملخص القوائم المالية الوارد أدناه مع القوائم المالية الموحدة المراجعة بما في ذلك الإيضاحات المرفقة بها للسنة المالية المنتهية في ٣١ ديسمبر ٢٠٢٠ والقوائم المالية الموحدة المراجعة للسنة المالية المنتهية في ٣١ ديسمبر ٢٠٢١.

قائمة الدخل الشامل الموحدة (ريال سعودي)	٣١ ديسمبر ٢٠٢٠م (مراجعة)	٣١ ديسمبر ٢٠٢١م (مراجعة)
الإيرادات	٤٦٨,١٦٦,٤٠٣	٤٧٣,٢٥١,٠٣٧
تكاليف الإيرادات	(٣٩٩,٠٤٠,٤٢٣)	(٤١٥,٥١٤,٧٩٩)
إجمالي الربح	٦٩,١٢٥,٩٨٠	٥٧,٧٣٦,٢٣٨
الربح التشغيلي	٤٤,٠٣٣,٧٨٠	٣١,٣٥٧,٥٧٩
صافي الربح للسنة	٣٩,١٢٣,٢٦٠	٢٨,٣٥٤,٦٢١
إجمالي الدخل الشامل	٣٧,٦٥٦,٢١٨	٢٦,٠٣٣,١٥٨

المصدر: القوائم المالية الموحدة المراجعة للشركة للسنة المالية المنتهية في ٣١ ديسمبر ٢٠٢٠م و٣١ ديسمبر ٢٠٢١م.

قائمة المركز المالي الموحدة (ريال سعودي)	٣١ ديسمبر ٢٠٢٠م (مراجعة)	٣١ ديسمبر ٢٠٢١م (مراجعة)
مجموع الموجودات المتداولة	١٤٩,٥٧٢,٩١٤	١٦٨,٨٣٠,٩٩١
مجموع الموجودات غير المتداولة	١,٨٢٣,٨٢٩	٢,١٠٠,٦٨٩
مجموع الموجودات	١٥١,٣٩٦,٧٤٣	١٧٠,٩٣١,٦٨٠
مجموع المطلوبات المتداولة	٨٤,٦٧٩,٨٠٨	٩٣,٣٦٨,١٤٤
مجموع المطلوبات غير المتداولة	١٦,٢٤٤,٠٧٥	٢٠,١٥٧,٥١٧
مجموع المطلوبات	١٠٠,٩٢٣,٨٨٣	١١٣,٥٢٥,٦٦١
مجموع حقوق الملكية	٥٠,٤٧٢,٨٦٠	٥٧,٤٠٦,٠١٩
مجموع المطلوبات وحقوق الملكية	١٥١,٣٩٦,٧٤٣	١٧٠,٩٣١,٦٨٠

المصدر: القوائم المالية الموحدة المراجعة للشركة للسنة المالية المنتهية في ٣١ ديسمبر ٢٠٢٠م و٣١ ديسمبر ٢٠٢١م.

قائمة التدفقات النقدية الموحدة (ريال سعودي)	٣١ ديسمبر ٢٠٢٠م (مراجعة)	٣١ ديسمبر ٢٠٢١م (مراجعة)
صافي التدفقات النقدية الناتجة من الأنشطة التشغيلية	٢٨,٠٠٣,٤٦٧	١٥,٥٧٢,٩٩٣
صافي التدفقات النقدية المستخدمة في الأنشطة الاستثمارية	(٢٦٠,٧٦٥)	(٢٠٥,٧٠٠)
صافي التدفقات النقدية المستخدمة في الأنشطة التمويلية	(٣٣,٢٦٣,١٣٣)	(١٤,٢٨٢,٢٥٩)
نقد وما يماثله في نهاية السنة	٢١,٨٠٩,٩٨١	٢٢,٠٢٩,٣٠٩

المصدر: القوائم المالية الموحدة المراجعة للشركة للسنة المالية المنتهية في ٣١ ديسمبر ٢٠٢٠م و٣١ ديسمبر ٢٠٢١م.

المؤشرات المالية	٣١ ديسمبر ٢٠٢٠م	٣١ ديسمبر ٢٠٢١م
معدل النمو في الإيرادات	١٣,٣٧%	١,٠٩%
هامش مجمل الربح	١٤,٧٧%	١٢,٢٠%
هامش صافي الدخل من الأنشطة التشغيلية	٩,٤١%	٦,٦٣%
هامش صافي الدخل الشامل	٨,٠٤%	٥,٥٠%
نسبة التداول (مرة)	١,٧٧	١,٨١
نسبة الإيرادات إلى إجمالي الموجودات	٣٠,٩,٢٣%	٢٧,٦,٨٧%
نسبة إجمالي المطلوبات إلى إجمالي حقوق الملكية	١٩٩,٩٦%	١٩٧,٧٦%
نسبة إجمالي المطلوبات إلى إجمالي الموجودات	٦٦,٦٦%	٦٦,٤٢%
نسبة إجمالي الموجودات إلى إجمالي حقوق الملكية	٢٩٩,٩٦%	٢٩٧,٧٦%
نسبة العائد على الموجودات	٢٥,٨٢%	١٦,٥٩%
نسبة العائد على حقوق الملكية	٧٧,٤٧%	٤٩,٣٩%

المصدر: مستخلصة من القوائم المالية الموحدة المراجعة للشركة للسنة المالية المنتهية في ٣١ ديسمبر ٢٠٢٠م و٣١ ديسمبر ٢٠٢١م.

جدول المحتويات

١. التعريفات والمصطلحات

١

٢. عوامل المخاطرة

٥

١-٢	المخاطر المتعلقة بنشاط الشركة وعملياتها	٥
١-٢	مخاطر عدم الحصول على التراخيص والتصاريح والشهادات اللازمة وعدم تجديدها	٥
٢-٢	المخاطر المتعلقة بعدم قدرة الشركة على جذب العملاء والمحافظة عليهم	٦
٣-٢	مخاطر حادثة تشكيل لجان مجلس الإدارة وعدم تطبيق قواعد الحوكمة	٦
٤-٢	المخاطر المتعلقة بالتوقف غير المتوقع للأعمال	٦
٥-٢	المخاطر المرتبطة بعدم وجود الخبرة في إدارة الشركات المساهمة المدرجة	٦
٦-٢	المخاطر المتعلقة باعتماد الشركة على القوى العاملة المستقدمة من دول معينة	٦
٧-٢	مخاطر عدم قدرة الشركة على مواكبة تطورات القطاع	٦
٨-٢	مخاطر عدم قدرة الشركة على التكيف مع متطلبات العملاء	٧
٩-٢	المخاطر المتعلقة بتركز العملاء	٧
١٠-٢	مخاطر تركيز إيرادات الشركة بحسب قطاعات العملاء	٧
١١-٢	المخاطر المتعلقة بحماية العلامات التجارية وحقوق الملكية	٧
١٢-٢	المخاطر المتعلقة بوقوع الكوارث الطبيعية	٧
١٣-٢	المخاطر المتعلقة بعدم القدرة على تنفيذ الخطة الاستراتيجية للشركة	٧
١٤-٢	مخاطر الاعتماد على موظفين رئيسيين	٨
١٥-٢	المخاطر المتعلقة بعدم قدرة الشركة على توظيف قوى عاملة مؤهلة	٨
١٦-٢	المخاطر المتعلقة بنقل القوى العاملة	٨
١٧-٢	المخاطر المتعلقة بعدم قدرة الشركة على إصدار تأشيرات عمل جديدة	٨
١٨-٢	المخاطر المتعلقة باستحقاقات الزكاة الشرعية المحتملة والمطالبات الإضافية	٨
١٩-٢	المخاطر المتعلقة بالتعاملات مع الأطراف ذات العلاقة	٩
٢٠-٢	مخاطر قرارات الإدارة	٩
٢١-٢	المخاطر المتعلقة بأسعار منتجات وخدمات الشركة	٩
٢٢-٢	المخاطر المتعلقة بحدوث أعطال في مرافق الشركة	٩
٢٣-٢	المخاطر المتعلقة بعدم الحفاظ على سرية وسلامة بيانات العملاء والموظفين	١٠
٢٤-٢	مخاطر سلوك الموظفين وأخطائهم	١٠
٢٥-٢	مخاطر عدم توفر التغطية التأمينية	١٠
٢٦-٢	المخاطر المتعلقة بالدعاوى القضائية والفرامات	١٠
٢٧-٢	مخاطر تركيز الإيرادات حسب أنشطة الشركة	١١
٢٨-٢	المخاطر المتعلقة بالالتزام بمعايير الجودة والموافقات المطلوبة من قبل العملاء	١١
٢٩-٢	مخاطر وجود بعض أصول الشركة على عقارات مستأجرة	١١
٣٠-٢	المخاطر المتعلقة بانخفاض مستوى خدمات التشغيل لدى الشركة	١١
٣١-٢	مخاطر عدم الالتزام بنظام السوق المالية ولوائحه التنفيذية	١١
٣٢-٢	المخاطر المتعلقة بالاعتماد على الموظفين غير السعوديين	١١

مخاطر عدم الالتزام بمتطلبات السعودية	٣٣-١-٢
المخاطر المتعلقة بأنظمة التشغيل وتقنية المعلومات	٣٤-١-٢
المخاطر المتعلقة بتغيير آلية احتساب الزكاة وضريبة الدخل	٣٥-١-٢
المخاطر المتعلقة بالرسوم الحكومية المطبقة على الموظفين غير السعوديين	٣٦-١-٢
المخاطر المتعلقة بجائحة فيروس كورونا (كوفيد-١٩)	٣٧-١-٢
مخاطر عدم الالتزام بشروط وتمهيدات التسهيلات الائتمانية القائمة	٣٨-١-٢
المخاطر المتعلقة بالتغيرات في المعايير المحاسبية الهامة والمعايير الجديدة	٣٩-١-٢
المخاطر المرتبطة بتوفير التمويل مستقبلاً	٤٠-١-٢
مخاطر الائتمان	٤١-١-٢
المخاطر المتعلقة بإدارة رأس المال العامل	٤٢-١-٢
المخاطر المتعلقة باستثمار الشركة في شركتها التابعة في جمهورية الجزائر الديمقراطية	٤٣-١-٢
المخاطر المتعلقة بالذمم الدائنة	٤٤-١-٢
المخاطر المتعلقة بتذبذب أسعار صرف العملات	٤٥-١-٢
٢-٢ المخاطر المتعلقة بالسوق والقطاع	٤٦-٢-٢
المخاطر المتعلقة بالبيئة التنافسية	١-٢-٢
مخاطر التقلبات في العرض والطلب في الأسواق المحلية والإقليمية	٢-٢-٢
مخاطر طبيعة قطاع تقنية المعلومات	٣-٢-٢
المخاطر المتعلقة بزيادة التكاليف	٤-٢-٢
المخاطر المتعلقة بالأداء الاقتصادي للمملكة والجزائر	٥-٢-٢
المخاطر المتعلقة بعدم الاستقرار السياسي والاقتصادي في منطقة الشرق الأوسط	٦-٢-٢
مخاطر عدم الالتزام بنظام الشركات والنظام الأساسي للشركة	٧-٢-٢
المخاطر المتعلقة بتطبيق لائحة حوكمة الشركات	٨-٢-٢
المخاطر المتعلقة بعدم التقيد بالأنظمة والقوانين الحالية و/أو صدور أنظمة وقوانين جديدة	٩-٢-٢
المخاطر المتعلقة بضرية القيمة المضافة	١٠-٢-٢
مخاطر حدوث الكوارث الطبيعية كالسيول والزلازل والأحداث الأخرى	١١-٢-٢
مخاطر تذبذب أسعار الفائدة	١٢-٢-٢
٣-٢ المخاطر المتعلقة بالأسهم المطروحة	١٩-٣-٢
المخاطر المتعلقة بالتذبذبات المحتملة في سعر السهم	١-٣-٢
المخاطر المتعلقة بالبيانات المستقبلية	٢-٣-٢
المخاطر المرتبطة بالسيطرة الفعلية من قبل المساهمين الحاليين بعد الإدراج	٣-٣-٢
مخاطر سيولة أسهم الطرح	٤-٣-٢
مخاطر اقتحام التداول على المستثمرين المؤهلين	٥-٣-٢
المخاطر المتعلقة بتوزيع أرباح لحاملي الأسهم	٦-٣-٢
مخاطر بيع أو طرح أسهم إضافية مستقبلاً	٧-٣-٢
مخاطر بيع عدد كبير من الأسهم في السوق بعد عملية الطرح	٨-٣-٢
مخاطر عدم تمكن الشركة من استيفاء متطلبات الانتقال إلى السوق الرئيسية الحالية أو أي متطلبات تنظيمية مستقبلية	٩-٣-٢
مخاطر الخاصة برغبة الشركة في الاستمرار في السوق الموازية	١٠-٣-٢

٢١	٣. الشركة
١-٣	لمحة عن الشركة ٢١
٢-٣	رؤية الشركة ٢١
٣-٣	رسالة الشركة ٢١
٤-٣	استراتيجية الشركة ٢١
٥-٣	نواحي القوة والميزات التنافسية للشركة ٢٢
٦-٣	مراحل تأسيس الشركة وتغيرات رأس المال ٢٢
٧-٣	المساهمون الكبار الذين يملكون ٥% أو أكثر من أسهم الشركة ٢٤
٨-٣	أنشطة الشركة ٢٥
٩-٣	خدمات الشركة ٢٦
١٠-٣	إيرادات الشركة ٢٦
١١-٣	كبار العملاء ٢٧
١٢-٣	الشركة التابعة ٢٧
١٣-٣	السجلات التجارية ٢٨
١٤-٣	العقود مع الأطراف ذات العلاقة ٢٨
١٥-٣	انقطاع الأعمال ٢٩
١٦-٣	العلامات التجارية ٢٩
١٧-٣	الموافقات والترخيص الحكومية ٢٩
١٨-٣	العقارات المملوكة أو المستأجرة من قبل الشركة ٣٠
١٩-٣	عقود التأمين ٣٠
٢٠-٣	الموظفون والسعودة ٣١

٣٢	٤. هيكل الملكية والهيكل التنظيمي
١-٤	هيكل ملكية الشركة قبل وبعد الطرح ٣٢
٢-٤	الهيكل التنظيمي ٣٢
٣-٤	أعضاء مجلس الإدارة وأمين سر المجلس ٣٣
٤-٤	لجان مجلس الإدارة ٣٧
١-٤-٤	لجنة المراجعة ٣٧
٢-٤-٤	لجنة الترشيحات والمكافآت ٣٨
٥-٤	الإدارة العليا ٣٩

٤٢	٥. سياسة توزيع الأرباح
-----------	-------------------------------

٤٣	٦. استخدام متحولات الطرح
-----------	---------------------------------



٤٦	١-٩	الاكتتاب
٤٧	٢-٩	طريقة التقدم بطلب للاكتتاب
٤٧	٣-٩	فترة الطرح وشروطه
٤٨	٤-٩	الإشعار بالتخصيص ورد الفائض
٤٨	٥-٩	الأوقات والظروف التي يجوز فيها تعليق الطرح
٤٨	١-٥-٩	تعليق الإدراج أو إلغائه
٤٩	٢-٥-٩	الإلغاء أو التعليق الاختياري للإدراج
٤٩	٣-٥-٩	التعليق المؤقت
٥٠	٤-٥-٩	رفع التعليق
٥٠	٥-٥-٩	إعادة تسجيل وقبول إدراج أوراق مالية سبق إلغاء إدراجها
٥٠	٦-٩	القرارات والموافقات التي ستطرح بموجبها الأسهم
٥٠	١-٦-٩	توصية مجلس إدارة الشركة بطرح الأسهم للاكتتاب في السوق الموازية
٥٠	٢-٦-٩	موافقة الجمعية العامة العادية لمساهمي الشركة على الإدراج
٥٠	٣-٦-٩	موافقة هيئة السوق المالية
٥٠	٤-٦-٩	موافقة مجموعة تداول السعودية «تداول» على الإدراج
٥٠	٧-٩	إفادة عن أي ترتيبات قائمة لمنع التصرف في أسهم معينة (فترة الحظر)

٥١	١-١٠	إقرارات المكتتبين
٥١	٢-١٠	سجل الأسهم وترتيبات التعامل
٥١	٣-١٠	مجموعة تداول السعودية (تداول)
٥٢	٤-١٠	تداول الأسهم في السوق الموازية

٥٥	١-١٣	القوائم المالية الموحدة المراجعة للسنة المالية المنتهية في ٣١ ديسمبر ٢٠٢٠م
١٠١	٢-١٣	القوائم المالية الموحدة المراجعة للسنة المالية المنتهية في ٣١ ديسمبر ٢٠٢١م

دليل الجداول

١	التعريفات والمصطلحات	جدول (١)
١٥	تفاصيل الذمم المدينة التجارية	جدول (٢)
١٥	تفاصيل أعمار الذمم المدينة	جدول (٣)
١٥	تفاصيل مخصص الخسائر الائتمانية المتوقعة	جدول (٤)
٢٢	المساهمون في الشركة عند تأسيسها	جدول (٥)
٢٢	هيكل ملكية الشركة كما بتاريخ ١٤٢٤/٠٢/١١هـ (الموافق ٢٠٠٣/٠٤/١٣م)	جدول (٦)
٢٣	هيكل ملكية الشركة كما بتاريخ ١٤٢٨/٠٢/١٤هـ (الموافق ٢٠٠٧/٠٣/٠٤م)	جدول (٧)
٢٣	هيكل ملكية الشركة كما بتاريخ ١٤٣٠/٠٧/٠٦هـ (الموافق ٢٠٠٩/٠٦/٢٩م)	جدول (٨)
٢٣	هيكل ملكية الشركة كما بتاريخ ١٤٢٩/٠٦/٠٢هـ (الموافق ٢٠١٨/٠٢/١٨م)	جدول (٩)
٢٣	هيكل ملكية الشركة كما بتاريخ ١٤٤٢/١١/٠٤هـ (الموافق ٢٠٢١/٠٦/١٤م)	جدول (١٠)
٢٤	هيكل ملكية الشركة كما بتاريخ ١٤٤٣/٠٣/١٢هـ (الموافق ٢٠٢١/١٠/١٨م)	جدول (١١)
٢٤	الهيكل الحالي لملكية الشركة قبل الطرح وبعده	جدول (١٢)
٢٤	المساهمون الكبار في الشركة قبل الطرح وبعده	جدول (١٣)
٢٦	تفاصيل إيرادات الشركة بالريال السعودي حسب نوع الخدمة المقدمة	جدول (١٤)
٢٦	تفاصيل إيرادات الشركة بالريال السعودي حسب قطاعات العملاء	جدول (١٥)
٢٧	قائمة أكبر خمسة عملاء للشركة	جدول (١٦)
٢٧	هيكل ملكية شركة أس. أن. أس. أ.ج.	جدول (١٧)
٢٨	تفاصيل الإيرادات بحسب المصدر	جدول (١٨)
٢٨	السجلات التجارية	جدول (١٩)
٢٩	العلامات التجارية	جدول (٢٠)
٢٩	الموافقات والترخيص الحكومية	جدول (٢١)
٣٠	قائمة العقارات المستأجرة من قبل الشركة	جدول (٢٢)
٣٠	عقود التأمين	جدول (٢٣)
٣١	أعداد العاملين بالشركة	جدول (٢٤)
٣١	الموظفون العاملون بالشركة بحسب كل إدارة	جدول (٢٥)
٣٢	الهيكل الحالي لملكية الشركة قبل الطرح وبعده	جدول (٢٦)
٣٣	أعضاء مجلس إدارة الشركة وأمين سر المجلس	جدول (٢٧)
٣٤	السيرة الذاتية لعبدالمحسن إبراهيم عبدالعزيز الطوق	جدول (٢٨)
٣٥	السيرة الذاتية لأسامة محمد عبدالعزيز السابق	جدول (٢٩)
٣٥	السيرة الذاتية للوليد عبد الرزاق صالح الدريعان	جدول (٣٠)
٣٦	السيرة الذاتية لأشعر نور نزار أختار	جدول (٣١)
٣٦	السيرة الذاتية لعبد الله صغير محمد الحسيني الشهري	جدول (٣٢)

٣٦	السيرة الذاتية لعادل محمد علي علي ملاوي	جدول (٣٣):
٣٧	السيرة الذاتية لمحمد عمران مالك غلام سارور	جدول (٣٤):
٣٧	أعضاء لجنة المراجعة	جدول (٣٥):
٣٨	السيرة الذاتية لأسامة أحمد اسحاق بن صالح	جدول (٣٦):
٣٨	أعضاء لجنة الترشيحات والمكافآت	جدول (٣٧):
٣٩	الإدارة العليا للشركة	جدول (٣٨):
٣٩	السيرة الذاتية لرائد عبدالعزيز عرفة	جدول (٣٩):
٤٠	السيرة الذاتية لفيصل سالم طويل العبدالعزیز	جدول (٤٠):
٤٠	السيرة الذاتية لأحمد سيد سروراري	جدول (٤١):
٤٠	السيرة الذاتية لريحان أحمد بشير أحمد	جدول (٤٢):
٤١	السيرة الذاتية لمصطفى عودة مصطفى عودة	جدول (٤٣):
٤١	السيرة الذاتية لحسن تحسين حسن مصطفى	جدول (٤٤):
٤١	السيرة الذاتية لشيراز أياز محمود مالك	جدول (٤٥):
٤٢	توزيعات الأرباح للأعوام ٢٠١٩م و٢٠٢٠م و٢٠٢١م	جدول (٤٦):

١. التعريفات والمصطلحات

يبين الجدول التالي قائمة بالتعريفات والاختصارات للعبارة المستخدمة في نشرة الإصدار هذه:

جدول (١): التعريفات والمصطلحات

المصطلح أو الاختصار	التعريف
الشركة أو المصدر	شركة نت وركرس السعودية للخدمات.
الإدارة أو الإدارة العليا	إدارة شركة نت وركرس السعودية للخدمات.
المجلس أو مجلس الإدارة	مجلس إدارة الشركة الذين تظهر أسماؤهم على الصفحة (ج).
النظام الأساسي	النظام الأساسي للشركة.
وزارة التجارة	وزارة التجارة (وزارة التجارة والاستثمار سابقاً) بالمملكة العربية السعودية.
وزارة الموارد البشرية والتنمية الاجتماعية	وزارة الموارد البشرية والتنمية الاجتماعية (وزارة العمل والتنمية الاجتماعية سابقاً) بالمملكة العربية السعودية.
الطرح	الطرح الأولي لـ (١,٥٠٠,٠٠٠) مليون وخمسمائة ألف سهم عادي تمثل ٢٥.٠٪ من رأس مال الشركة لغرض الإدراج في السوق الموازية.
أسهم الطرح	(١,٥٠٠,٠٠٠) مليون وخمسمائة ألف سهم عادي من أسهم الشركة.
أسهم المساهمين قبل الطرح	١٠٠.٠٪ من مجموع أسهم رأس مال الشركة وتبلغ (٦,٠٠٠,٠٠٠) ستة ملايين سهم عادي متساوي القيمة.
أسهم المساهمين بعد الطرح	٧٤.٥٪ من مجموع أسهم رأس مال الشركة وتبلغ (٤,٤٧٠,٠٠٠) أربعة ملايين وأربعمائة وسبعين ألف سهم عادي متساوي القيمة.
حساب الأمانة	حساب لدى جهة مستلمة مرخص لها العمل في المملكة لإيداع متحصلات الطرح فيه، وبعد انتهاء عملية الطرح يتم تحويل صافي متحصلات الطرح إلى حسابات المساهمين البائعين.
الجمعية العامة	الجمعية العامة للمساهمين في الشركة.
الجمعية العامة العادية	الجمعية العامة العادية للمساهمين في الشركة.
الجمعية العامة غير العادية	الجمعية العامة غير العادية للمساهمين في الشركة.
المستثمرون المؤهلون هم:	
١- مؤسسات سوق مالية تتصرف لحسابها الخاص.	
٢- عملاء مؤسسة سوق مالية مرخص لها في ممارسة أعمال الإدارة شريطة أن تكون مؤسسة السوق المالية قد عُيِّنت بشروط تمكّنها من اتخاذ القرارات الخاصة بقبول المشاركة في الطرح والاستثمار في السوق الموازية نيابة عن العميل دون حاجة إلى الحصول على موافقة مسبقة منه.	
٣- حكومة المملكة، أو أي جهة حكومية، أو أي هيئة دولية تعترف بها الهيئة، أو السوق، أو أي سوق مالية أخرى تعترف بها الهيئة، أو مركز الإيداع.	
٤- الشركات المملوكة من الحكومة، مباشرة أو عن طريق محافظة تديرها مؤسسة سوق مالية مرخص لها في ممارسة أعمال الإدارة.	
٥- الشركات والصناديق المؤسسية في دول مجلس التعاون لدول الخليج العربية.	
٦- صناديق الاستثمار.	
٧- الأجانب غير المقيمين المسموح لهم بالاستثمار في السوق الموازية والذين يستوفون المتطلبات المنصوص عليها في الدليل الاسترشادي لاستثمار الأجانب غير المقيمين في السوق الموازية.	المستثمر المؤهل أو المستثمرون المؤهلون
٨- المؤسسات المالية الأجنبية المؤهلة.	
٩- أي أشخاص اعتباريين آخرين يجوز لهم فتح حساب استثماري في المملكة وحساب لدى مركز الإيداع.	
١٠- أشخاص طبيعيين يجوز لهم فتح حساب استثماري في المملكة وحساب لدى مركز الإيداع، ويستوفون أي من المعايير الآتية:	
أ- أن يكون قد قام بصفقات في أسواق الأوراق المالية لا يقل مجموع قيمتها عن أربعين مليون ريال سعودي ولا تقل عن عشرة صفقات في كل ربع سنة خلال الاثني عشرة شهراً الماضية.	
ب- ألا تقل قيمة صافي أصوله عن خمسة ملايين ريال سعودي.	
ج- أن يعمل أو سبق له العمل مدة ثلاث سنوات على الأقل في القطاع المالي.	
د- أن يكون حاصلاً على الشهادة العامة للتعامل في الأوراق المالية المعتمدة من قبل الهيئة.	
هـ- أن يكون حاصلاً على شهادة مهنية متخصصة في مجال أعمال الأوراق المالية معتمدة من جهة معترف بها دولياً.	
١١- أي أشخاص آخرين تحددهم الهيئة.	
الدليل الاسترشادي لاستثمار الأجانب غير المقيمين في السوق الموازية	الدليل الاسترشادي لاستثمار الأجانب غير المقيمين في السوق الموازية الصادر عن مجلس هيئة السوق المالية بموجب القرار رقم (٤-٩٥-٢٠١٧) بتاريخ ٢٦/٠١/١٤٣٩هـ (الموافق ١٦/١٠/٢٠١٧م) بناءً على نظام السوق المالية الصادر بالمرسوم الملكي رقم (م/٣٠) بتاريخ ٠٢/٠٦/١٤٢٤هـ (الموافق ٢١/٠٧/٢٠٠٣م) المعدل بموجب قرار مجلس هيئة السوق المالية رقم (٣-٦٥-٢٠١٩) بتاريخ ١٤/١٠/١٤٤٠هـ (الموافق ١٧/٠٦/٢٠١٩م).

المصطلح أو الاختصار	التعريف
الأجانب غير المقيمين المسموح لهم بالاستثمار في السوق الموازية	١- مستثمر أجنبي مؤهل وفقاً للقواعد المنظمة لاستثمار المؤسسات المالية الأجنبية المؤهلة في الأوراق المالية المدرجة.
	٢- مستفيد نهائي في اتفاقية مبادلة مبرمة مع شخص مرخص له.
	٣- شخص اعتباري يجوز له فتح حساب استثماري في المملكة وحساب لدى مركز الإيداع على أن يكون مرخصاً له أو مؤسساً في دولة تطبق معايير تنظيمية ورقابية مماثلة للمعايير التي تطبقها الهيئة أو مقبولة لديها بحسب قائمة الدول التي تصدرها الهيئة وفقاً لمتطلبات الفقرتين الفرعيتين (٢) و (٣) من الفقرة (أ) من المادة السادسة من القواعد المنظمة لاستثمار المؤسسات المالية الأجنبية المؤهلة في الأوراق المالية المدرجة.
	٤- شخص طبيعي يحمل جنسية إحدى الدول التي تطبق معايير تنظيمية ورقابية مماثلة للمعايير التي تطبقها الهيئة أو مقبولة لديها بحسب قائمة الدول التي تصدرها الهيئة وفقاً لمتطلبات الفقرتين الفرعيتين (٢) و (٣) من الفقرة (أ) من المادة السادسة من القواعد المنظمة لاستثمار المؤسسات المالية الأجنبية المؤهلة في الأوراق المالية المدرجة، ويكون مقيماً في إحدى هذه الدول، ويستوفي أيًا من المعايير الآتية:
	أ- أن يكون قد قام بصفقات في أسواق الأوراق المالية لا يقل مجموع قيمتها عن أربعين مليون ريال سعودي ولا تقل عن عشر صفقات في كل ربع سنة خلال الاثني عشر شهراً الماضية.
	ب- أن لا تقل قيمة صافي أصوله عن خمسة ملايين ريال سعودي.
	ج- أن يعمل أو سبق له العمل مدة ثلاث سنوات على الأقل في القطاع المالي.
	د- أن يكون حاصلاً على الشهادة العاملة للتعامل في الأوراق المالية المعتمدة من قبل الهيئة.
	هـ- أن يكون حاصلاً على شهادة مهنية متخصصة بمجال أعمال الأوراق المالية معتمدة من جهة معترف بها دولياً.
	مساهمون البائعون
سعر الطرح	(٧١) واحد وسبعون ريال سعودي لكل سهم.
السنة المالية	هي الفترة الزمنية لعرض نتيجة نشاط المنشأة والمحددة بدايتها ونهايتها في عقد التأسيس أو النظام الأساسي للشركة المعنية علماً بأن السنة المالية للشركة تنتهي بتاريخ ٣١ ديسمبر من كل سنة ميلادية.
المستشار المالي	شركة مجموعة الدخيل المالية.
السهم	سهم عادي بقيمة اسمية (١٠) عشرة ريالات في رأس مال الشركة.
نطاقات/ برنامج السعودية	لوائح العمل في المملكة العربية السعودية التي تفرض على الشركات العاملة في المملكة توزيع نسبة معينة من السعوديين. تم اعتماد برنامج السعودية (نطاقات) بموجب قرار وزارة العمل رقم ٤٠٤٠ بتاريخ ١٢/١٢/١٤٢٢هـ الموافق ١٠/٠٩/٢٠١١م) القائم على قرار مجلس الوزراء رقم ٥٠ بتاريخ ١٢/٠٥/١٤١٥هـ الموافق ٢٧/١٠/١٩٩٤م)، وقد أطلقت وزارة الموارد البشرية والتنمية الاجتماعية بالمملكة برنامج (نطاقات) لتقديم الحوافز للمؤسسات كي تقوم بتوظيف المواطنين السعوديين، ويقدم هذا البرنامج أداء أي مؤسسة على أساس نطاقات محددة هي البلايني والأخضر والأصفر والأحمر.
السوق الموازية	السوق التي سيتم تداول أسهم الشركة فيها بعد تسجيلها وقبول إدراجها بموجب «قواعد طرح الأوراق المالية والالتزامات المستمرة» في المملكة العربية السعودية.
نظام الشركات	نظام الشركات الصادر بموجب المرسوم الملكي رقم (م/٣) وتاريخ ٢٨/١/١٤٣٧هـ الموافق ١٠/١١/٢٠١٥م)، والمعدل بموجب المرسوم الملكي رقم (م/٧٩) بتاريخ ٢٥/٠٧/١٤٣٩هـ الموافق ١١/٠٤/٢٠١٨م).
نظام العمل	نظام العمل السعودي الصادر بموجب المرسوم الملكي رقم (م/٥١) وتاريخ ٢٣/٠٨/١٤٢٦هـ الموافق ٢٧/٠٩/٢٠٠٥م).
هـ	التقويم الهجري.
م	التقويم الميلادي.
القوائم المالية	القوائم المالية الموحدة المراجعة للشركة للسنة المالية المنتهية في ٣١ ديسمبر ٢٠٢٠م و ٣١ ديسمبر ٢٠٢١م.
قواعد طرح الأوراق المالية والالتزامات المستمرة	قواعد طرح الأوراق المالية والالتزامات المستمرة الصادرة عن مجلس هيئة السوق المالية بموجب القرار رقم ٣-١٢٣-٢٠١٧ وتاريخ ٠٩/٠٤/١٤٣٩هـ الموافق ٢٧/١٢/٢٠١٧م) بناءً على نظام السوق المالية الصادر بالمرسوم الملكي رقم م/٣٠ وتاريخ ٢/٦/١٤٢٤هـ المعدلة بقرار مجلس هيئة السوق المالية رقم ٥-٥-٢٠٢٢ وتاريخ ٠٢/٠٦/١٤٤٣هـ الموافق ٠٥/٠١/٢٠٢٢م).
قواعد الإدراج	قواعد الإدراج الصادرة عن شركة السوق المالية السعودية (تداول) والموافق عليها بقرار من مجلس هيئة السوق المالية رقم (٣-١٢٣-٢٠١٧) بتاريخ ٩/٠٩/١٤٣٩هـ الموافق ٢٧/١٢/٢٠١٧م)، والمعدلة بموجب قراره رقم (١-١٠٤-٢٠١٩) بتاريخ ٠١/٠٢/١٤٤١هـ الموافق ٣٠/٠٩/٢٠١٨م)، والمعدلة بموجب قراره رقم (١-٢٢٢-٢٠٢١) بتاريخ ١٢/٠٧/١٤٤٢هـ الموافق ٢٤/٠٢/٢٠٢١م)، والمعدلة بموجب قراره رقم (١-١٩٠-٢٠٢٢) بتاريخ ١٢/٠٧/١٤٤٣هـ الموافق ١٣/٠٢/٢٠٢٢م)، والمعدلة بموجب قراره رقم (١-٥٢٢-٢٠٢٢) بتاريخ ١٢/٠٩/١٤٤٣هـ الموافق ١٣/٠٤/٢٠٢٢م).
القيمة الاسمية	(١٠) عشرة ريالات سعودية للسهم الواحد.
متحصلات الطرح	القيمة الإجمالية للأسهم المكتتب بها.
صافي متحصلات الطرح	صافي متحصلات الطرح بعد خصم مصاريف الطرح.
فترة الطرح	الفترة التي تبدأ من يوم الأحد ٢٥/١٢/١٤٤٣هـ الموافق ٢٤/٠٧/٢٠٢٢م وتستمر حتى يوم الخميس ٢٩/١٢/١٤٤٣هـ الموافق ٢٨/٠٧/٢٠٢٢م).
مدير الاكتتاب	شركة دراية المالية.

المصطلح أو الاختصار	التعريف
المحاسب القانوني / مراجع الحسابات	شركة برايس وترهاوس كوبرز محاسبون قانونيون للسنة المالية المنتهية في ٣١ ديسمبر ٢٠٢١م، وشركة ارنست ويونغ وشركاهم محاسبون قانونيون للسنة المالية المنتهية في ٣١ ديسمبر ٢٠٢٠م.
حقوق التصويت	للشركة فئة واحدة فقط من الأسهم وهي الأسهم العادية، ولا يتمتع أي مساهم بحقوق أفضلية في التصويت ويمنح كل سهم صوتاً واحداً، ويحق لكل مساهم أياً كان عدد الأسهم التي يمتلكها حضور الجمعية العامة والتصويت فيها.
فترة الحظر	يجب على كبار المساهمين الذين تُظهر نشرة الإصدار هذه أنهم يملكون أسهماً في الشركة (والذين تظهر أسمائهم في الصفحة (ز)) عدم التصرف في أي من تلك الأسهم لمدة (١٢) شهراً من تاريخ بدء تداول الأسهم في السوق الموازية. كذلك، يجب على المستشار المالي والذي ستكون نسبة ملكيته في أسهم الشركة عند الإدراج ٥,٠٪ عدم التصرف في أسهمه لمدة (١٢) اثني عشر شهراً من تاريخ الإدراج. ويجوز لكبار المساهمين والمستشار المالي التصرف في تلك الأسهم بعد انقضاء فترة الحظر دون الحاجة إلى الحصول على موافقة مسبقة من الهيئة.
المساهم أو المساهمون	حامل أو حملة أسهم الشركة في أي وقت.
المستشارون أو مستشارو الشركة	هم مستشارو الشركة فيما يتعلق بطرح أسهم الشركة في السوق الموازية والواردة أسماؤهم في الصفحتين رقم (د) و(هـ) من هذه النشرة.
المستثمر	كل شخص يستثمر في أسهم الطرح.
المكتتب	كل مستثمر مؤهل يقدم طلباً للاكتتاب وفقاً لشروط وأحكام الاكتتاب.
المملكة أو السعودية	المملكة العربية السعودية.
الجزائر	الجمهورية الجزائرية الديمقراطية الشعبية.
الحكومة	حكومة المملكة العربية السعودية.
هيئة السوق المالية أو الهيئة	هيئة السوق المالية بالمملكة العربية السعودية.
شركة السوق المالية السعودية	شركة السوق المالية السعودية (تداول)، والتي تم تأسيسها وفقاً لقرار مجلس الوزراء بتاريخ ٢٩/٠٢/١٤٢٨هـ (الموافق ١٩/٠٣/٢٠٠٧م)، وذلك تنفيذاً لنظام السوق المالية. وهي شركة مساهمة مغلقة سعودية، والجهة الوحيدة المصرح لها بالعمل كسوق للأوراق المالية في المملكة العربية السعودية، حيث تقوم بإدراج الأوراق المالية وتداولها.
السوق المالية السعودية / السوق المالية / سوق الأسهم / السوق	السوق المالية السعودية لتداول الأسهم.
تداول	النظام الآلي لتداول الأسهم في مجموعة تداول السعودية.
نظام السوق المالية	نظام السوق المالية بالمملكة العربية السعودية الصادر بالمرسوم الملكي رقم (م/٣٠) وتاريخ ٠٢/٠٦/١٤٢٤هـ (الموافق ٢١/٠٧/٢٠٠٣م). وما يطرأ عليه من تعديلات.
طلب الاكتتاب	طلب الاكتتاب الذي يجب على المستثمرين المؤهلين تقديمه إلكترونياً عبر الحساب الاستثماري للمكتتب لدى مدير الاكتتاب عند الرغبة في الاكتتاب.
نشرة الإصدار أو النشرة	هذه النشرة المتعلقة بالاكتتاب والمعدة من قبل الشركة، وهي الوثيقة المطلوبة لطرح الأسهم بموجب نظام السوق المالية وقواعد طرح الأوراق المالية والالتزامات المستمرة.
الإدراج	إدراج أسهم الشركة في قائمة الشركات المدرجة في السوق الموازية والموافقة على تداول أسهمها.
عوامل المخاطرة	هي مجموعة المؤثرات المحتملة التي يجب الإلمام بها والتحوط لها قبل اتخاذ قرار الاكتتاب في أسهم الطرح.
لائحة حوكمة الشركات	لائحة حوكمة الشركات في المملكة العربية السعودية الصادرة عن مجلس هيئة السوق المالية بموجب القرار رقم ٨-١٦-٢٠١٧ وتاريخ ١٦/٠٥/١٤٢٨هـ (الموافق ١٣/٠٢/٢٠١٧م) بناءً على نظام الشركات الصادر بالمرسوم الملكي رقم م/٢ وتاريخ ٢٨/٠١/١٤٢٧هـ (الموافق ١٠/١١/٢٠١٥م)، والمعدلة بقرار من مجلس هيئة السوق المالية رقم ١-٠٧-٢٠٢١ وتاريخ ٠١/٠٦/١٤٢٤هـ (الموافق ١٤/٠١/٢٠٢١م).
الأطراف ذوو العلاقة	يقصد بهم: ١- تابعو الشركة. ٢- المساهمون الكبار في الشركة. ٣- أعضاء مجلس الإدارة وكبار التنفيذيين في الشركة. ٤- أعضاء مجلس الإدارة وكبار التنفيذيين لتابعي الشركة. ٥- أعضاء مجلس الإدارة وكبار التنفيذيين لدى المساهمين الكبار في الشركة. ٦- أي أقرباء للأشخاص المشار إليهم في (٤، ٢، ١) أو (٥) أعلاه. ٧- أي شركة يسيطر عليها أي شخص مشار إليه في (١، ٢، ٣، ٤، ٥) أعلاه.
الريال	الريال السعودي - عملة المملكة العربية السعودية.
الدينار	الدينار الجزائري - عملة الجمهورية الجزائرية الديمقراطية الشعبية.
الهيئة السعودية للمراجعين والمحاسبين (SOCPA)	الهيئة السعودية للمراجعين والمحاسبين في المملكة العربية السعودية.

المصطلح أو الاختصار	التعريف
المساهمون الكبار	هم المساهمون الذين يملكون 5% أو أكثر من أسهم الشركة، والذين تظهر أسماؤهم في الصفحة (ز) من هذه النشرة.
السيطرة	وفقاً لقائمة المصطلحات المستخدمة في لوائح هيئة السوق المالية وقواعدها الصادرة عن الهيئة، تتمثل السيطرة في القدرة على التأثير على أفعال أو قرارات شخص آخر، بشكل مباشر أو غير مباشر، منفرداً أو مجتمعاً مع قريب أو تابع، من خلال أي من الآتي: ١- امتلاك نسبة تساوي 30% أو أكثر من حقوق التصويت في شركة. ٢- حق تعيين 30% أو أكثر من أعضاء الجهاز الإداري.
الشركة التابعة	وفقاً لقائمة المصطلحات المستخدمة في لوائح هيئة السوق المالية وقواعدها الصادرة عن الهيئة، الشركة التابعة هي أي شركة تسيطر عليها الشركة، والمقصود بالشركة التابعة في هذه النشرة شركة أس. أن. أس. الج ذات المسؤولية المحدودة.
آيزو (ISO)	المنظمة الدولية للمعايير والمقاييس.
أوساس (OHSAS)	نظم إدارة الصحة الوظيفية والسلامة.
شهادة الأيزو 9001 (ISO 9001)	نظام إدارة الجودة.
شهادة الأيزو 14001 (ISO 14001)	نظام إدارة وحماية البيئة.
شهادة الأيزو 22301 (ISO 22301)	نظام إدارة استمرارية الأعمال.
المعايير الدولية للتقارير المالية (IFRS)	المعايير الدولية للتقرير المالي المعتمدة في المملكة العربية السعودية، والمعايير والإصدارات الأخرى المعتمدة من الهيئة السعودية للمراجعين والمحاسبين.
المعيار الدولي للتقرير المالي للمنشآت الصغيرة ومتوسطة الحجم (IFRS for SMEs)	مجموعة المعايير المحاسبية وتفسيراتها الصادرة عن مجلس معايير المحاسبة الدولية المعتمدة في المملكة العربية السعودية والمعايير والإصدارات الأخرى المعتمدة من الهيئة السعودية للمراجعين والمحاسبين. (International Financial Reporting Standards For Small and medium-sized enterprises) وتعتمد هذه المعايير على متطلبات إفصاح أقل، ومتطلبات قياس أسهل من تلك التي تتطلبها النسخة الكاملة من المعايير الدولية للتقارير المالي (Full IFRS) ويتم تطبيق هذه المعايير من المنشآت الصغيرة والمتوسطة الحجم والتي تعرف لغرض تطبيق معايير المحاسبة بأنها تلك المنشآت التي لا تخضع للمساءلة العامة بغض النظر عن حجمها أو شكلها القانوني. (يقصد بالشركات التي تخضع للمساءلة العامة مثل الشركات المالية والشركات المدرجة في السوق المالية).
رؤية 2030	البرنامج الاقتصادي الاستراتيجي الوطني الذي يهدف الى تقليل الاعتماد على النفط وصناعة البتروكيماويات وتنويع الاقتصاد السعودي وتطوير الخدمات العامة.
هيئة الزكاة والضريبة والجمارك	هيئة الزكاة والضريبة والجمارك في المملكة، وهي الجهة الموكلة بأعمال تحصيل الزكاة والضرائب والرسوم الجمركية.
ضريبة القيمة المضافة VAT	هي ضريبة غير مباشرة تفرض على جميع السلع والخدمات التي يتم شراؤها وبيعها من قبل المنشآت، مع بعض الاستثناءات، وقد التزمت المملكة العربية السعودية بتطبيق ضريبة القيمة المضافة بنسبة 5% ابتداءً من 14 ربيع الثاني 1439هـ (الموافق 01/01/2018م)، وتم فرض ضريبة القيمة المضافة في كل مرحلة من مراحل سلسلة الإمداد ابتداءً من الإنتاج ومروراً بالتوزيع وحتى مرحلة البيع النهائي للسلعة أو الخدمة. وتطبق ضريبة القيمة المضافة في أكثر من 160 دولة حول العالم. حيث تعد مصدر دخل أساسي يساهم في تعزيز ميزانيات الدول.
الوباء أو جائحة فيروس كورونا «كوفيد- 19»	يدفع المستهلك تكلفة ضريبة القيمة المضافة على السلع والخدمات التي يشتريها، أما المنشآت فتدفع للحكومة ضريبة القيمة المضافة التي يتم تحصيلها من عمليات شراء المستهلكين، وتسترد المنشآت ضريبة القيمة المضافة التي دفعنها لمورديها.
تاريخ الإقفال	هو تاريخ نهاية فترة الطرح والتي تنتهي بتاريخ 12/12/1443هـ (الموافق 07/28/2022م).
يوم العمل	أي يوم من الساعة 8:30 صباحاً إلى الساعة 4:00 مساءً، باستثناء أيام الجمعة والسبت والعطلات الرسمية في المملكة العربية السعودية أو أي يوم تغلق فيه المؤسسات المصرفية أبوابها عن العمل بموجب الأنظمة السارية والإجراءات الحكومية الأخرى وتعديلاتها.

٢. عوامل المخاطرة

إن الاستثمار في الأسهم المطروحة بموجب هذه النشرة ينطوي على مخاطر عالية وقد لا يكون الاستثمار فيها ملائماً إلا للمستثمرين القادرين على تقييم مزايا ومخاطر هذا الاستثمار، وتحمل أيّ خسارة قد تنجم عنه.

يتعين على كل من يرغب في الاستثمار في الأسهم المطروحة للاكتتاب دراسة كافة المعلومات التي تحتويها هذه النشرة بعناية بما فيها عوامل المخاطرة المبينة في هذا القسم قبل اتخاذ قرار الاستثمار، علماً بأن المخاطر الموضحة أدناه قد لا تشمل على جميع المخاطر التي يمكن أن تواجهها الشركة، بل إنه من الممكن وجود عوامل إضافية أخرى ليست معلومة للشركة أو لا تعتبرها جوهرية في الوقت الراهن والتي من شأنها التأثير على عملياتها.

إن نشاط الشركة، والظروف المالية، والتوقعات المستقبلية، ونتائج العمليات، والتدفقات النقدية، قد تتأثر سلباً بصورة جوهرية إذا ما حدثت أو تحققت أي من المخاطر التي يتضمنها هذا القسم والتي ترى إدارة الشركة حالياً أنها جوهرية. بالإضافة إلى أي مخاطر أخرى لم يحددها مجلس الإدارة أو يصنفها حالياً بأنها غير جوهرية، لكنها قد تحدث بالفعل وتصبح مخاطر جوهرية.

لا يكون الاستثمار في الأسهم ملائماً سوى للمستثمرين القادرين على تقييم مخاطر ومزايا ذلك الاستثمار والذين يمتلكون موارد مالية كافية لتحمل أية خسارة قد تنجم عن هذا الاستثمار. وينبغي على المستثمر (الذي يحق له الاكتتاب في الأسهم المطروحة) الذي يتناهب أي شك بشأن القرار الذي عليه اتخاذه بخصوص ملاءمة الاستثمار له من عدمه أن يرجع إلى مستشار مالي مرخص له للحصول على المشورة بشأن الاستثمار في الأسهم المطروحة للاكتتاب.

وفي حالة حدوث أو تحقق أحد عوامل المخاطرة التي تعتقد الإدارة في الوقت الحاضر بأنها جوهرية، أو حدوث أية مخاطر أخرى لم يتسنى للإدارة أن تحدها، أو التي تعتبرها في الوقت الحاضر غير جوهرية، ولكن عند حدوثها تبين أنها جوهرية، فإن ذلك قد يؤدي إلى انخفاض سعر الأسهم في السوق وإضعاف قدرة الشركة على توزيع أرباح على المساهمين وقد يخسر المستثمرون المحتملون كامل استثماراتهم في أسهم الشركة أو جزءٍ منها.

ويقر أعضاء مجلس إدارة الشركة على حد علمهم واعتقادهم، بأنه لا توجد أي مخاطر جوهرية أخرى كما في تاريخ هذه النشرة بخلاف تلك المذكورة في هذا القسم، يمكن أن تؤثر على قرارات المستثمرين بالاستثمار في أسهم الطرح.

إن المخاطر والشكوك المبينة أدناه مقدمة بترتيب لا يعبر عن مدى أهميتها. كما أن هنالك مخاطر وشكوك واحتمالات إضافية أخرى، بما في ذلك تلك غير المعلومة حالياً أو التي تعتبرها إدارة الشركة غير جوهرية، قد يكون لها التأثيرات المبينة أعلاه.

١-٢ المخاطر المتعلقة بنشاط الشركة وعملياتها

١-١-٢ مخاطر عدم الحصول على التراخيص والتصاريح والشهادات اللازمة وعدم تجديدها

تمارس الشركة نشاطها حالياً بموجب عدد من التراخيص والشهادات والتصاريح التي تتعلق بنشاطها، والتي حصلت عليها من قبل الجهات التنظيمية المختصة بالمملكة، وتشمل على سبيل المثال لا الحصر: شهادات السجل التجاري للشركة وفروعها الصادرة من وزارة التجارة، شهادة تسجيل العلامة التجارية، شهادة عضوية الغرفة التجارية، التراخيص البلدية، تصاريح الدفاع المدني، شهادات السعودة والزكاة والتأمينات الاجتماعية، التراخيص الصناعية، وغيرها. وتشمل الشهادات والتراخيص الرئيسية للشركة ما يلي:

- سجل تجاري لشركة نت وركرس السعودية للخدمات رقم (١٠١٠١٧٢٧٣٣) صادر من مكتب السجل التجاري بمدينة الرياض بتاريخ ١٩/١١/١٤٢٢هـ (الموافق ٠٢/٠٢/٢٠٠٢م)، وينتهي في تاريخ ١٧/١١/١٤٤٤هـ (الموافق ٠٦/٠٦/٢٠٢٣م).
- سجل تجاري فرعي رقم (١٠١٠٧٠٩٣٠٠) صادر من مكتب السجل التجاري بمدينة الرياض بتاريخ ٢٢/٠٩/١٤٤٢هـ (الموافق ٠٤/٠٥/٢٠٢١م)، وينتهي في تاريخ ٢٢/٠٩/١٤٤٨هـ (الموافق ٠١/٠٣/٢٠٢٧م).
- سجل تجاري فرعي رقم (١٠١٠٧٠٩٤٦٩) صادر من مكتب السجل التجاري بمدينة الرياض بتاريخ ٢٢/٠٩/١٤٤٢هـ (الموافق ٠٤/٠٥/٢٠٢١م)، وينتهي في تاريخ ٢٢/٠٩/١٤٤٨هـ (الموافق ٠١/٠٣/٢٠٢٧م).
- سجل تجاري فرعي رقم (١٠١٠٧١٦٤٦٧) صادر من مكتب السجل التجاري بمدينة الرياض بتاريخ ٢٤/٠٩/١٤٤٢هـ (الموافق ٠٦/٠٥/٢٠٢١م)، وينتهي في تاريخ ٢٤/٠٩/١٤٤٨هـ (الموافق ٠٣/٠٣/٢٠٢٧م).

وينبغي أن تبقى هذه التراخيص سارية المفعول بشكل مستمر من خلال التزام الشركة بالأنظمة والقوانين المتعلقة بتلك التراخيص. وفي حال فشلت الشركة في ذلك، فقد لا تتمكن من تجديد التراخيص القائمة أو الحصول على تراخيص جديدة قد تحتاجها لأغراض أخرى كالتوسع، مما سيؤدي إلى توقف أو تعثر أعمال الشركة، وبالتالي سيكون لذلك أثر سلبي وجوهري على نتائج أعمال الشركة ومركزها المالي وتوقعاتها المستقبلية.

٢-١-٢ المخاطر المتعلقة بعدم قدرة الشركة على جذب العملاء والمحافظة عليهم

تتكون جميع إيرادات الشركة من المدفوعات من قبل العملاء مقابل الخدمات المقدمة من الشركة. وقد تتخفف إيرادات الشركة بسبب عدة عوامل منها تغير الأوضاع الاقتصادية العامة، ونضج السوق أو تشبعه، وزيادة أسعار الخدمات نتيجة التضخم، أو ضريبة القيمة المضافة، أو الضرائب والرسوم الحكومية الأخرى، والتغير في السياسة العامة المتعلقة بالسعودية، والمنافسة المباشرة أو غير المباشرة، وتراجع سمعة الشركة، وانخفاض جودة الخدمات المقدمة من قبل الشركة، وعدم التقيد بالاتفاقيات مع العملاء. وإذا لم تتمكن الشركة من جذب العملاء والمحافظة عليهم، فإن ذلك سيؤثر بشكل سلبي وجوهري على أعمال الشركة ووضعها المالي ونتائج عملياتها وتوقعاتها المستقبلية.

٣-١-٢ مخاطر حداثة تشكيل لجان مجلس الإدارة وعدم تطبيق قواعد الحوكمة

قامت الشركة حديثاً باتخاذ بعض الإجراءات المتعلقة بتطبيق بعض بنود لائحة حوكمة الشركات الصادرة عن هيئة السوق المالية، حيث قامت بتشكيل مجلس إدارة للشركة واعتماد تعيينه من قبل الجمعية العامة التحولية التي عُقدت بتاريخ ١٤٤٣/٠٣/٠٨هـ (الموافق ٢٠٢١/١٠/١٤م). وقد تم تعيين لجنة مراجعة بناءً على توصية مجلس الإدارة وتم اعتمادها من قبل الجمعية العامة التي عُقدت بتاريخ ١٤٤٣/٠٣/٢٩هـ (الموافق ٢٠٢١/١١/٠٤م). ونظراً لكون اللائحة استرشادية على جميع الشركات المدرجة في السوق المالية الموازية، فربما لا تلتزم الشركة بكافة الأحكام الواردة فيها. وفي حال تم تطبيق لائحة حوكمة الشركات بشكل إلزامي، فإن عدم مقدرة أعضاء مجلس الإدارة وأعضاء اللجان على القيام بالمسؤوليات المحددة لهم بما يكفل حماية مصالح الشركة ومساهمتها سوف يؤثر على قدرتهم على الالتزام بنظام الحوكمة في الشركة، مما سيُعرض الشركة إلى احتمالية عدم التزامها بمتطلبات الإفصاح المستمر بعد الإدراج من جهة، وإلى مخاطر تشغيلية وإدارية ومالية من جهة أخرى، الشيء الذي سيؤثر بشكل سلبي وجوهري على أعمال الشركة المستقبلية ومركزها المالي ونتائجها التشغيلية.

٤-١-٢ المخاطر المتعلقة بالتوقف غير المتوقع للأعمال

تعتمد الشركة في استمرار عملياتها على سير وفعالية أنظمة العمل فيها، وتعتبر الشركة عرضة لمخاطر تشغيلية كبيرة نتيجة لعدة عوامل بما في ذلك الكوارث الطبيعية التي تؤدي إلى توقف الحاجة للحصول على الموظفين الذين تقوم الشركة بتوفيرهم للعملاء، أو الأعطال المفاجئة بالمعدات الرئيسية وقصور أداء أو توقف أجهزة الحاسب الآلي أو توقف إمداد الطاقة والكهرباء. وقد تتسبب تلك المخاطر في تعطل العمليات التشغيلية للشركة وقدرتها على تقديم خدماتها، وبالتالي التأثير بشكل سلبي وجوهري على أعمال الشركة ونتائج عملياتها ووضعها المالي وتوقعاتها المستقبلية.

٥-١-٢ المخاطر المرتبطة بعدم وجود الخبرة في إدارة الشركات المساهمة المدرجة

إن نجاح أعمال الشركة يعتمد بشكل أساسي على قدرة إدارتها على اتخاذ القرارات المناسبة والصحيحة فيما يتعلق بأعمالها وأنشطتها. وحيث أن موظفي الإدارة العليا ليست لديهم خبرة في إدارة الشركات المساهمة العامة وفي كيفية التقيد باللوائح والأنظمة الخاصة بالشركات المساهمة المدرجة في السوق المالية السعودية، كالاتزام بمتطلبات الإفصاح المستمر وإعداد التقارير المختلفة وفقاً لما هو مطلوب بموجب هذه الأنظمة واللوائح، فإنه يتوجب على الإدارة العليا للشركة بذل جهود إضافية لضمان التزامها بالقواعد والأنظمة المفروضة على الشركات المدرجة. وفي حال عدم التزام الشركة بهذه القواعد، ستتعرض الشركة للعقوبات النظامية والغرامات والذي بدوره سوف يؤثر سلباً وبشكل جوهري على أعمالها وتوقعاتها ومركزها المالي.

٦-١-٢ المخاطر المتعلقة باعتماد الشركة على القوى العاملة المستقدمة من دول معينة

تعتمد الشركة في توفير خدماتها على استخدام القوى العاملة الأجنبية من خمسة وثلاثين (٣٥) دولة مختلفة. إلا أنه كما في ٣١ ديسمبر ٢٠٢١م، فقد استقدمت الشركة ٧٢.٨٣٪ من القوى العاملة الأجنبية من ثلاث (٣) دول، وهي الهند وجمهورية باكستان الإسلامية ومصر، بنسبة ٣٣.٤٪ و ٢٨.٨٪ و ١٠.٦٪ من القوى العاملة للشركة، على التوالي. إن عدم قدرة الشركة على استخدام القوى العاملة الأجنبية من هذه الدول، لأي سبب مثل التغيرات السلبية في العلاقات الدبلوماسية بين المملكة وتلك الدول أو إيقاف ومنع السفر بين المملكة وأي من الدول المذكورة بسبب الإجراءات الاحترازية لوباء كورونا أو خلافه، سيؤثر سلباً على قدرة الشركة على استخدام القوى العاملة وتغييرها، وهو ما سيؤثر سلباً على عمليات الشركة التشغيلية، وبالتالي على أعمال الشركة ووضعها المالي ونتائج عملياتها وتوقعاتها المستقبلية.

٧-١-٢ مخاطر عدم قدرة الشركة على مواكبة تطورات القطاع

يتميز قطاع تقنية المعلومات والاتصالات بتغيرات تكنولوجية سريعة. ويعتمد نجاح الشركة المستقبلي على قدرتها على إدخال تلك التطورات وتحسين خدماتها التقنية والفنية الحالية أو الحصول على خدمات جديدة لاستيفاء متطلبات العملاء بالكفاءة والفعالية المطلوبة. ولا يوجد ضمان أن تحقق الشركة نجاحاً في تقديم تلك التحديات أو الاستجابة لها وفقاً لإطار زمني فعال وتكاليف معقولة. وقد لا تتجح الشركة في تقديم خدمات جديدة أو مطورة نتيجة لعدم وجود طلب كافي من قبل عملائها لتلك الخدمات أو في حال لم تستطع الشركة أن تقدم أو تحدث تلك الخدمات الجديدة بطريقة فعالة.

سيكون لعدم قدرة الشركة على تلبية متطلبات قطاع تقنية المعلومات والاتصالات المتطورة باستمرار، وخصوصاً فيما يتعلق بالتقنيات المستجدة أو القديمة تأثير سلبي وجوهري على أعمال الشركة ومركزها المالي ونتائج عملياتها وتوقعاتها المستقبلية.

٨-١-٢ مخاطر عدم قدرة الشركة على التكيف مع متطلبات العملاء

يعد قطاع تقنية المعلومات والاتصالات حساساً للتغيرات في رغبات العملاء واتجاه السوق. وقد يؤثر أي تغيير يطرأ على رغبات العملاء ومتطلباتهم على منتجات وخدمات الشركة من خلال جعلها أقل فعالية وطلباً على سبيل المثال، أي مخاوف خاصة بحصول احتيال أو المخاوف المتعلقة بخصوصية المعلومات أو غيرها من المسائل المشابهة التي قد تقلل رغبة العملاء من طلب المنتجات والخدمات التي تقدمها الشركة أو ستقوم بطرحها مستقبلاً. وقد تكون الشركة غير قادرة على التأقلم مع التغييرات في رغبات العملاء خلال وقت مناسب أو بتكلفة مقبولة أو قد يقوم منافس الشركة بتوفير خيارات أفضل للعملاء. وقد يؤدي أي تغيير يطرأ على رغبات العملاء إلى انخفاض في الطلب على المنتجات والخدمات التي تقدمها الشركة، وسيكون لذلك تأثير سلبي وجوهري على أعمال الشركة ومركزها المالي ونتائج عملياتها.

٩-١-٢ المخاطر المتعلقة بتركز العملاء

تعتمد مبيعات الشركة على عدد من العملاء الرئيسيين، حيث بلغت نسب مساهمة أكبر خمسة (٥) عملاء رئيسيين للشركة من إجمالي مبيعاتها حوالي (٥٠,٠٠٪) كما في ٣١ ديسمبر ٢٠٢١م و(٥٣,٦٪) كما في ٣١ ديسمبر ٢٠٢٠م (ولمزيد من التفاصيل يرجى الرجوع للقسم الفرعي (٣-١١) «كبار العملاء»)، وعليه فإنه في حال إفلاس أو توقف أو قطع العلاقة مع أحد أو مجموعة من العملاء الرئيسيين، وإخفاق الشركة في إيجاد العلاقات اللازمة مع عملاء جدد، فإن ذلك سيؤثر بشكل سلبي وجوهري على أعمال الشركة، وبالتالي على نتائج عملياتها وأدائها المالي وتوقعاتها المستقبلية.

١٠-١-٢ مخاطر تركيز إيرادات الشركة بحسب قطاعات العملاء

تعتمد إيرادات الشركة بشكل كبير على ثلاثة قطاعات عملاء رئيسية هي: (١) قطاع الاتصالات (٢) القطاع البنكي (٣) قطاع تقنية المعلومات. وتتركز إيرادات الشركة من هذه القطاعات في الإيرادات الناتجة عن تقديم خدمات الموارد البشرية المُدارة، حيث شكل قطاع الاتصالات ما نسبته ٥٣,٧٪ والقطاع البنكي ما نسبته ٢٧,٧٪ وقطاع تقنية المعلومات ما نسبته ١٤,٠٪ من إجمالي إيرادات الشركة كما في ٣١ ديسمبر ٢٠٢١م. أما في العام ٢٠٢٠م، فقد شكل قطاع الاتصالات ما نسبته ٥٣,٩٪ والقطاع البنكي ما نسبته ٢٣,٥٪ وقطاع تقنية المعلومات ما نسبته ١٤,٩٪ من إجمالي إيرادات الشركة. وبالتالي فإنه في حال انخفاض إيرادات الشركة من خدمات الموارد البشرية المُدارة التي يتم تقديمها لهذه القطاعات، فإن ذلك سيؤثر بشكل سلبي وجوهري على إيرادات الشركة وبالتالي على نتائج العمليات التشغيلية والمالية.

١١-١-٢ المخاطر المتعلقة بحماية العلامات التجارية وحقوق الملكية

تعتمد الشركة في تسويق منتجاتها وإدارة عملياتها التشغيلية على سمعة علامتها التجارية والتي تمنحها موقفاً متميزاً بين عملائها في السوق، ولقد قامت الشركة بتسجيل علامتها التجارية لدى الهيئة السعودية للملكية الفكرية وذلك لحماية سمعة علامتها التجارية (يرجى الرجوع للقسم (٣-١٦) «العلامات التجارية» من هذه النشرة).

إن أي استخدام غير مشروع للعلامة التجارية سيؤثر على سمعة الشركة، وقد يؤدي إلى رفع دعاوى قضائية ضد الشركة أو مطالبات أمام المحاكم المختصة لحماية هذه الحقوق. وفي حال فشلت الشركة في حماية علامتها التجارية بشكل فعال، فإن ذلك سيؤثر سلباً على قيمة تلك العلامة التجارية، مما سينعكس سلباً على أعمال الشركة ونتائجها المالية وأدائها في المستقبل.

١٢-١-٢ المخاطر المتعلقة بوقوع الكوارث الطبيعية

قد تتعرض الشركة لأي من الكوارث الطبيعية مثل الفيضانات والحرائق والزلازل والأحداث الطبيعية الأخرى التي تؤدي إلى إصابة مرافق الشركة ومصنعها بضرر كبير. وفي حال عدم توفر تغطية تأمينية كافية، فقد يعود ذلك بتكاليف مرتفعة وطائلة على الشركة، والذي سيؤثر بصورة كبيرة على قدرة الشركة على أداء وممارسة نشاطها، وبالتالي سيؤثر سلباً على عملياتها التشغيلية، كما أن حدوث أي كارثة من هذه الكوارث الطبيعية سيكون له أثر سلبي وجوهري على الأداء المالي للشركة وعلى مركزها المالي وتوقعاتها المستقبلية.

١٣-١-٢ المخاطر المتعلقة بعدم القدرة على تنفيذ الخطة الاستراتيجية للشركة

تعتمد قدرة الشركة على زيادة إيراداتها وتحسين ربحيتها على مدى قدرتها على تنفيذ الخطة الاستراتيجية للشركة بنجاح. إن قدرة الشركة على التوسع في أعمالها في المستقبل تعتمد على قدرتها على مواصلة تنفيذ وتحسين نظم المعلومات التشغيلية والمالية والإدارية بكفاءة وفي الوقت المناسب، وكذلك على قدرتها على زيادة قواها العاملة وتدريبها وتحفيزها وإدارتها. علاوة على ذلك، فإن أي خطط توسع في الأعمال تقرر الشركة القيام بها في المستقبل سوف تخضع للتكاليف المقدره وجدول التنفيذ الزمني المحدد لها، وقد تحتاج الشركة إلى الحصول على تمويل إضافي لإنجاز أي خطط توسع، وإذا لم تتمكن من تنفيذ خطط التوسع وفقاً للجدول الزمني المحدد لها ووفق التكاليف المقدره لمشروعات التوسع أو في حال عدم تحقيق الربحية المرجوة من هذه المشاريع والذي قد يعود لأسباب مختلفة بما فيها تغير حالة السوق وقت تنفيذ هذه المشاريع أو في حال وجود خلل في دراسة الجدوى، فإن ذلك سيؤثر سلباً على الوضع التنافسي للشركة، وبالتالي على نتائج أعمالها وربحياتها وتوقعاتها المستقبلية.

١٤-١-٢ مخاطر الاعتماد على موظفين رئيسيين

تعتمد الشركة وخطتها المستقبلية للنجاح على خبرات وكفاءات إدارتها التنفيذية والموظفين الرئيسيين، وتهدف الشركة إلى استقطاب وتوظيف الأشخاص المؤهلين لضمان كفاءة وجودة الأعمال من خلال الإدارة الفعالة والتشغيل السليم. كذلك ستحتاج الشركة إلى زيادة رواتب موظفيها لكي تضمن بقاءهم أو لاستقطاب كوادر جديدة ذات مؤهلات وخبرات مناسبة. وعليه إذا خسرت الشركة أياً من كبار التنفيذيين أو الموظفين المؤهلين ولم تتمكن من توظيف بديل بنفس مستوى الخبرة والمؤهلات وبتكلفة مناسبة للشركة فسيكون لذلك تأثيراً سلبياً جوهرياً على أعمال الشركة ونتائج عملياتها وتوقعاتها المستقبلية.

١٥-١-٢ المخاطر المتعلقة بعدم قدرة الشركة على توظيف قوى عاملة مؤهلة

يعتمد نجاح الشركة على قدرتها على جذب واستقطاب والاحتفاظ بالقوى العاملة ذات المهارات والخبرة الكافية لتلبية احتياجات عملائها، غير أن تلك القوى العاملة قد لا تتوفر بأعداد كافية أو قد تتوفر ولكن بشروط توظيف لا تناسب الشركة. وبالإضافة إلى ذلك، فقد يسعى عملاء الشركة إلى توظيف قوى عاملة بمستوى خبرات متنوعة. غير أن هذه الحاجة للخبرات قد تتغير لأسباب تتعلق باحتياجات الأعمال أو الاستجابة للتغيرات بالمجال التقني. لذا فقد لا تكون الشركة قادرة على توفير القوى العاملة ذات المواصفات المطلوبة أو قد لا تتمكن من توفيرها بالوقت المناسب. وإذا لم تتمكن الشركة من جذب القوى العاملة المؤهلة والمحافظة عليها أو في حال فقدت قدرتها على استخدام القوى العاملة الأجنبية باستمرار، فسيؤثر بشكل سلبي وجوهري على أعمال الشركة ونتائج عملياتها وتوقعاتها المستقبلية.

١٦-١-٢ المخاطر المتعلقة بنقل القوى العاملة

عادة ما تصل القوى العاملة الأجنبية التي يتم توظيفها من قبل الشركة إلى المملكة عبر خطوط الطيران، وتتكدب الشركة جميع التكاليف المتعلقة بها بما في ذلك تكاليف السفر الجوي. ولذلك، ستؤثر أي زيادة في تكاليف السفر الجوي أو أي انخفاض في عدد الرحلات الجوية المتاحة من المملكة وإليها، بسبب الزيادة في تكاليف تشغيل الخطوط الجوية أو انخفاض العرض أو الطلب على الرحلات الجوية في المملكة لأي سبب من الأسباب أو لأي عوامل سياسية أو اقتصادية أخرى، على قدرة الشركة على توظيف القوى العاملة الأجنبية من بلدانها في الوقت المناسب أو بتكلفة معقولة، مما سيؤثر سلباً على أعمال الشركة ووضعها المالي ونتائج عملياتها وتوقعاتها المستقبلية.

١٧-١-٢ المخاطر المتعلقة بعدم قدرة الشركة على إصدار تأشيرات عمل جديدة

تعتمد الشركة بشكل أساسي في نشاطها على تأشيرات العمل النظامية التي يتم إصدارها من قبل وزارة الموارد البشرية والتنمية الاجتماعية. ولا يوجد في الوقت الحالي حد أعلى للتأشيرات التي يسمح بإصدارها للشركات التي تقوم بتقديم خدمات الموارد البشرية في حال كانت تلك الشركات ملتزمة باللوائح والأنظمة والتعليمات الصادرة بشأن ذلك. إلا أنه من الممكن أن تقوم وزارة الموارد البشرية والتنمية الاجتماعية بتخفيض عدد التأشيرات الجديدة أو تعليق إصدارها في أي وقت. وفي حال حدوث ذلك، فإنه سيؤثر بشكل سلبي على أعمال الشركة ووضعها المالي ونتائج عملياتها وتوقعاتها المستقبلية.

١٨-١-٢ المخاطر المتعلقة باستحقاقات الزكاة الشرعية المحتملة والمطالبات الإضافية

قدمت الشركة إقراراتها الزكوية والضريبية لهيئة الزكاة والضريبة والجمارك عن جميع السنوات منذ تأسيسها حتى نهاية السنة المالية المنتهية في ٣١ ديسمبر ٢٠٢١م. وأنتهت الشركة وضعها الزكوي والضريبي لدى هيئة الزكاة والضريبة والجمارك منذ تأسيسها وحتى تاريخ ٣١ ديسمبر ٢٠١٥م، بموجب الربوط الزكوية النهائية للأعوام من ٢٠٠٧م إلى ٢٠١٥م والإعفاءات الممنوحة للشركة. حيث أنه للفترة من ٢٠٠٧م وحتى ٢٠١٥م، قامت الشركة بسداد مبلغ (٧,٧١٧,٤٦٧) ريال سعودي، إلا أنه صدرت ربوط زكوية نهائية من قبل هيئة الزكاة والضريبة والجمارك للفترة المذكورة ونتج عنها فروقات زكوية بمبلغ (٢,٧١٠,٥٢٠) ريال سعودي. وقد قامت الشركة بسداد مبلغ إضافي لتغطية جزء من الفروقات الزكوية عبارة عن (٨٦٠,٠٥٦) ريال سعودي بتاريخ ١٧/٠٤/٢٠١٨م. وبعد ذلك، قامت الشركة بالاستفادة من برنامج الإعفاءات المقدم من هيئة الزكاة والضريبة والجمارك وسددت مبلغ (١,٣٧٥,٣٠٤) ريال سعودي بتاريخ ١٢/٣٠/٢٠٢٠م. وبموجب ذلك حصلت الشركة على إفادة رسمية من هيئة الزكاة والضريبة والجمارك بتاريخ ١٤ فبراير ٢٠٢١م بأنه لا يوجد أي مبالغ مستحقة على الشركة حتى العام ٢٠١٥م. كما حصلت الشركة على آخر شهادة زكاة بتاريخ ١٠/٠٧/١٤٤٣هـ (الموافق ٢٠٢٢/٠٥/٠٨م) وتنتهي بتاريخ ١٠/١٠/١٤٤٤هـ (الموافق ٢٠٢٣/٠٤/٣٠م). وقدمت الشركة إقراراتها الزكوية والضريبية عن السنوات ٢٠١٦م حتى ٢٠٢١م ولا تزال تلك الإقرارات قيد الفحص لدى هيئة الزكاة والضريبة والجمارك حتى تاريخ هذه النشرة. ولا يوجد في الوقت الحالي مخصصات متعلقة بالفروقات الزكوية ولا يوجد أي نزاعات أو مطالبات بفروقات زكوية قائمة من قبل هيئة الزكاة والضريبة والجمارك. ومن الوارد أن تقوم هيئة الزكاة والضريبة والجمارك بمطالبة الشركة بدفع مبالغ إضافية عن الإقرارات المقدمة من الشركة الأمر الذي سيؤثر بشكل سلبي وجوهري على أعمال الشركة ونتائج عملياتها وتوقعاتها المستقبلية، في حال لم يلتزم المساهمون البائعون بسداد المبالغ الإضافية الناتجة عن الفروقات الزكوية، إن وجدت، للسنوات السابقة قبل الطرح. الجدير بالذكر أن المساهمين البائعين قد قدموا تعهد بتاريخ ١٩/٠٥/٢٠٢٢م بتحمل أي مبالغ زكاة إضافية تفرضها هيئة الزكاة والضريبة والجمارك على الشركة وشركاتها التابعة في المستقبل، وذلك فيما يخص السنوات السابقة وحتى تاريخ الإدراج. وعليه، في حال قامت هيئة الزكاة والضريبة والجمارك بفرض ربوط زكوية على الشركة ومطالبتها بدفع مبالغ الزكاة الإضافية التي لم تحصل الشركة على الربط الزكوي النهائي عنها، وعدم قيام المساهمين البائعين بدفع مبالغ الزكاة الإضافية بموجب التعهد الصادر منهم بهذا الشأن، فسيكون لذلك تأثيراً سلبياً جوهرياً على أعمال الشركة ومركزها المالي.

٢-١-١٩ المخاطر المتعلقة بالتعاملات مع الأطراف ذات العلاقة

حصلت الشركة على موافقة الجمعية العامة العادية التي عقدت بتاريخ ٢٩/٠٣/١٤٤٣هـ (الموافق ٢٠٢١/١١/٠٤م) على جميع التعاملات التي تمت مع الأطراف ذات العلاقة. حيث أنه خلال النصف الأول من العام ٢٠٢١م، كانت هنالك تعاملات مع أطراف ذات علاقة مع شركة ببادر الأرياف لأنظمة الاتصالات (وهي شركة مملوكة بشكل غير مباشر لكل من رئيس مجلس الإدارة والعضو المنتدب). وتتمثل طبيعة هذه التعاملات في أنها مبالغ تخص إعادة تحميل التكلفة بين الشركات أي أنها عبارة عن مبالغ مستحقة لصالح شركة ببادر الأرياف لأنظمة الاتصالات. وتبلغ قيمة هذه التعاملات (٣٦٦,٤٢٢) ثلاثمائة وستة وستين ألفاً وأربعمائة واثنين وثلاثين ريال سعودي. هذا، ولم يتم مراجع الحسابات بتضمين هذا المبلغ في القوائم المالية الموحدة المراجعة للسنة المالية المنتهية في ٣١ ديسمبر ٢٠٢١م نظراً لصغر حجمه وكونه مبلغ غير جوهري بالمقارنة مع حجم عمليات الشركة وإيراداتها ومجموع المطلوبات عليها. حيث يشكل هذا المبلغ نسبة ٠,٢٢٪ فقط من إجمالي المطلوبات كما في ٣١ ديسمبر ٢٠٢١م.

وكما في ٣١ ديسمبر ٢٠٢١م، فقد بلغت المنافع قصيرة الأجل ومنافع نهاية الخدمة للإدارة العليا مبلغ (٣,٦٣٠,٤٢٠) ريال سعودي، بينما بلغت (٣,٧١٥,٠٢٧) ريال سعودي في ٣١ ديسمبر ٢٠٢٠م. وتعود هذه المبالغ بشكل حصري للرئيس التنفيذي، ولا يوجد أي مبالغ منها تتعلق برئيس أو أعضاء مجلس إدارة الشركة أو مدير الإدارة المالية.

وفي حال كانت هناك أي تعاملات أو اتفاقيات مع أطراف ذات علاقة مستقبلاً، فسوف تخضع تلك التعاملات أو الاتفاقيات لموافقة الجمعية العامة للشركة، حيث أنه وفقاً للفقرة (١) من المادة (٧١) من نظام الشركات، لا يجوز أن يكون لعضو مجلس الإدارة أي مصلحة مباشرة أو غير مباشرة في الأعمال والعقود التي تتم لحساب الشركة إلا بترخيص من الجمعية العامة العادية، وفي حال صوتت الجمعية العامة للشركة بعدم الموافقة على التعاملات والاتفاقيات مع الأطراف ذات العلاقة لأي سبب من الأسباب، فسوف يؤثر ذلك سلباً على أعمال الشركة ونتائج عملياتها وتوقعاتها المستقبلية.

وبخلاف ما ذكر أعلاه، تُقر الشركة بأنه لا توجد أية عقود أو ترتيبات سارية المفعول عند تقديم نشرة الإصدار هذه يكون فيها مصلحة لأحد المساهمين أو رئيس مجلس الإدارة، أو أحد أعضاء مجلس الإدارة، أو الرئيس التنفيذي، أو مدير الإدارة المالية، أو غيرهم من الأطراف الأخرى ذات العلاقة.

٢-١-٢٠ مخاطر قرارات الإدارة

تعتمد نتائج أعمال الشركة بشكل رئيسي على قدرة إدارتها على اتخاذ القرارات الصحيحة والمناسبة فيما يتعلق بأعمالها وبأنشطتها وفي الوقت المناسب. وفي حال قامت إدارة الشركة باتخاذ قرارات خاطئة فيما يخص أعمالها، فسيعكس ذلك سلباً على أداء الشركة ونتائج عملياتها ووضعها المالي وتوقعاتها المستقبلية.

٢-١-٢١ المخاطر المتعلقة بأسعار منتجات وخدمات الشركة

• المنافسة بين مقدمي خدمات تقنية المعلومات والاتصالات

قد يطلب عملاء الشركة أسعار أقل مقابل الخدمات المقدمة من قبل الشركة. وقد يؤدي دخول شركات وموردين جدد لقطاع تقنية المعلومات والاتصالات أو توسيع أعمال المنافسين الحاليين وتطويرها أو دمجها، إلى زيادة المنافسة وبالتالي انخفاض أسعار المنتجات والخدمات التي تقدمها الشركة لعملائها. وسينتج عن تقليل الأسعار لإحدى الأسباب المذكورة أعلاه انخفاض نسبة هامش الربح التي تحققها الشركة من خدماتها المقدمة للعملاء، وبالتالي تقليل نسبة أرباح الشركة من أعمالها بشكل عام. وسيكون للعوامل المذكورة أعلاه تأثير سلبي وجوهري على أعمال الشركة ومركزها المالي ونتائج عملياتها وتوقعاتها المستقبلية.

• تكاليف عمليات التشغيل

توجد زيادة في تكاليف عمليات تشغيل الشركة خلال السنوات الماضية. ومن أحد الأسباب المؤدية لهذه الزيادة هو الزيادة في رواتب الموظفين والزيادة في تكاليف تجديد الإقامات، وتتوقع الشركة ازدياد تكاليف التشغيل خلال السنوات القادمة. وسيكون لعدم مقدرة الشركة على إدارة ومراقبة تلك الزيادات في تكاليف عملياتها والاحتفاظ بهامش الربح (عن طريق زيادة أسعار الخدمات المقدمة بالتناسب مع تكاليف العمليات التشغيل) تأثير سلبي وجوهري على أعمال الشركة ومركزها المالي ونتائج عملياتها وتوقعاتها المستقبلية.

٢-١-٢٢ المخاطر المتعلقة بحدوث أعطال في مرافق الشركة

تعمل الشركة وتدير عملياتها حالياً عبر مكتبها الرئيسي في مدينة الرياض. ونظراً لتركيز طاقم عمل الشركة والمصادر الأخرى في هذه المرافق سيكون هنالك تأثير على أعمال الشركة ونتائج عملياتها في حال تعرضت إحدى هذه المرافق لأضرار ناتجة عن كوارث طبيعية، بما في ذلك الزلازل والفيضانات والحرائق أو غيرها من الكوارث الطبيعية والتي من شأنها أن تخلف أو تسبب بأضرار جسيمة للمرافق والعقارات. وسيكون لذلك تأثير سلبي وجوهري على أعمال الشركة ومركزها المالي وتوقعاتها المستقبلية.

٢٣-١-٢ المخاطر المتعلقة بعدم الحفاظ على سرية وسلامة بيانات العملاء والموظفين

تقوم الشركة في سياق عملها المعتاد بجمع ونقل كمية كبيرة من بيانات العملاء والموظفين، بما في ذلك أرقام الهوية الشخصية وتواريخ الميلاد وغيرها من البيانات الشخصية، في أنظمة المعلومات التي تحتفظ بها الشركة. وقد تكون هذه البيانات حساسة وسرية. وقد يتم الإفصاح بشكل غير مصرح به أو أن يتم فقدان البيانات الحساسة أو السرية من خلال أساليب مختلفة. وتشمل هذه الأساليب، على سبيل المثال لا الحصر، تعطل الأنظمة، أو إهمال الموظفين، أو الاحتيال، أو التملك غير المشروع، أو الوصول غير المصرح به إلى أنظمة معلومات الشركة، سواءً من قبل موظفيها أو أطراف أخرى، بما في ذلك الهجمات الإلكترونية من قبل مبرمجي الكمبيوتر والمتسللين، والتي قد تقوم بتطوير ونشر الفيروسات أو غيرها من البرامج الضارة. وقد تتعرض أنظمة الشركة، للاختراق الأمني، أو أعمال الإرهاب، أو التخريب الإلكتروني، أو السرقة، أو فيروسات الكمبيوتر أو فقدان أو تلف البيانات أو البرمجة أو الأخطاء البشرية أو أحداث أخرى مماثلة. ونظراً لأن مثل هذه الهجمات تتزايد من حيث التطور والتغير بشكل متكرر بطبيعتها، فقد لا تتمكن الشركة من توقع هذه الهجمات أو اتخاذ الإجراءات الوقائية المناسبة للتصدي لها. وقد يؤدي أي خرق أمني أو إرهاب أو تخريب إلكتروني أو سرقة أو فيروسات حاسوبية أو فقدان أو تلف للبيانات أو البرمجة أو الأخطاء البشرية التي يسببها موظفو الشركة والتي قد تؤدي إلى خرق خصوصية وأمن بيانات العملاء والموظفين أو الحالات الأخرى المماثلة إلى تغيير سلوك المستهلك الحالي والمحتمل بطريقة تؤثر على قدرة الشركة على الاحتفاظ بالعملاء الحاليين وجذب عملاء جدد، بالإضافة إلى تحمل المسؤولية بموجب عقود الشركة وقوانينها التي تحمي البيانات الحساسة أو الشخصية والمعلومات السرية، مما سيؤثر سلباً على أعمال الشركة ووضعها المالي ونتائج عملياتها وتوقعاتها المستقبلية. وقد يؤدي الامتثال لأنظمة ومتطلبات ولوائح الخصوصية والأمن المتطورة إلى زيادة التكلفة بسبب التغييرات الضرورية في الأنظمة أو القيود الجديدة التي تُفرض على نماذج أعمال الشركة وتطوير العمليات الإدارية الجديدة. كما قد تفرض مزيداً من القيود على عملية جمع الشركة للبيانات والإفصاح واستخدام المعلومات الشخصية الحساسة في واحدة أو أكثر من قواعد البيانات الخاصة بها. إن عدم الالتزام بأنظمة الخصوصية ومتطلبات القطاع على النطاق الواسع أو الاختراق الأمني (الذي يشمل سرقة المعلومات الشخصية أو الحساسة أو السرية أو فقدانها أو أي إفصاح غير مصرح عنه) سيؤثر بشكل جوهري على قدرة الشركة في المحافظة على عملائها الحاليين وجذب عملاء جدد، مما سيؤدي إلى انخفاض إيراداتها وتكبدها غرامات وعقوبات مما يؤثر سلباً وجوهرياً على أعمال الشركة ومركزها المالي وتوقعاتها المستقبلية.

٢٤-١-٢ مخاطر سلوك الموظفين وأخطائهم

قد تواجه الشركة أخطاء من الموظفين أو سوء سلوك، كالغش والأخطاء المتعمدة والاختلاس والاحتيال والسرقة والتزوير وإساءة استخدام ممتلكاتها والتصرف نيابة عنها دون الحصول على التفويضات الإدارية المطلوبة. وبالتالي قد يترتب عن تلك التصرفات تبعات ومسؤوليات تتحملها الشركة، أو عقوبات نظامية، أو مسؤولية مالية، مما سيؤثر سلباً على سمعة الشركة ووضعها المالي ونتائج عملياتها وتوقعاتها المستقبلية.

٢٥-١-٢ مخاطر عدم توفر التغطية التأمينية

تحتفظ الشركة بأنواع مختلفة من عقود التأمين لتغطية أعمالها وأصولها، حيث تحتفظ الشركة بخمس وثائق تأمينية وهي التأمين ضد الأضرار الفنية والتأمين ضد الحرائق والأخطار التابعة لها، وتأمين ضمان الأمانة، والتأمين الطبي، وتأمين على الأموال (للمزيد من التفاصيل، يرجى الرجوع للقسم «٣-١٩ عقود التأمين)، غير أنه قد لا يكون لدى الشركة الغطاء التأميني الكافي في كل الحالات. كما أنه من الممكن أن تقع أحداث في المستقبل لا تكون الشركة مؤمنة ضدها بشكل يغطي الخسائر المحتملة، أو قد لا تكون مؤمنة ضدها على الإطلاق. ولا يوجد أي ضمان بأن عقود التأمين الخاصة بالشركة ستظل متاحة بشروط مقبولة تجارياً، أو ستظل متاحة على الإطلاق. إن أيًا من هذه الأحداث أو الظروف أو وقوع حدث غير مؤمن عليه لدى لشركة سيؤثر بشكل سلبي وجوهري على أعمال وأصول الشركة وأوضاعها المالية ونتائج أعمالها وتوقعاتها المستقبلية.

٢٦-١-٢ المخاطر المتعلقة بالدعاوى القضائية والغرامات

كما بتاريخ نشرة الإصدار هذه تبين أن الشركة طرف بعدد من الدعاوى القائمة ضدها والتي مازالت تنظر في المحاكم المختصة وعددها (٧) سبع دعاوى، جميعها عبارة عن مطالبات بحقوق مالية (عمالية). ويبلغ إجمالي المبالغ المتعلقة بهذه الدعاوى (٢,٢٥٣,٥٨٠) مليونين ومائتين وثلاثة وخمسين ألف وخمسمائة وثمانين ريال سعودي. ولم تقم الشركة بتكوين مخصص لهذه الدعاوى القضائية. ولا تضمن الشركة عدم وقوع نزاعات بالمستقبل بينها وبين أطراف داخليين (كالموظفين أو المدراء) أو أطراف خارجيين تتعامل معهم كالعلاء والموردين وسواهم، مما قد يؤدي إلى رفع قضايا (كالدعاوى العمالية أو المطالبات المالية أو دعاوى فسخ عقود قائمة لإخلال أحد المتعاقدين بالتزاماته أو تعهداته أو تتعلق بالمسائل الزكوية والضريبية) لدى الجهات القضائية المختصة. ونتيجة لذلك، قد تكون الشركة عرضة لمطالبات قضائية من هيئات وإدارات حكومية وتحقيقات. وبطبيعة الحال، لا يمكن للشركة توقع نتائج تلك المطالبات في حال حدوثها، كما لا تضمن ألا يكون لتلك المطالبات تأثير جوهري على أعمالها ووضعها المالي ونتائج عملياتها. كما أن الشركة لا تستطيع أن تتوقع بشكل دقيق حجم تكلفة الدعاوى أو الإجراءات القضائية التي يمكن أن تقيمها أو تقام ضدها أو النتائج النهائية لتلك الدعاوى أو الأحكام التي تصدر فيها وما تتضمنه من تعويضات وجزاءات، وبالتالي فإن أي نتائج سلبية لمثل هذه القضايا (بصفة مدعى أو مدعى عليها) ستؤثر سلباً وبشكل جوهري على الشركة ونتائج عملياتها ومركزها المالي وتوقعاتها المستقبلية.

٢٧-١-٢ مخاطر تركيز الإيرادات حسب أنشطة الشركة

تقوم الشركة بتقديم خدماتها من خلال ثلاثة أنشطة رئيسية هي الخدمات المباشرة، والخدمات المدارة، والخدمات الدائمة (يرجى الرجوع للقسم (٣-٩) «خدمات الشركة» والقسم (٣-١٠) «إيرادات الشركة» من هذه النشرة). ومن ضمن هذه الأنشطة الثلاثة، فإن إيرادات الشركة تتركز بشكل كبير في نشاط الخدمات المدارة، يليها نشاط الخدمات المباشرة. حيث شكلت إيرادات نشاط الخدمات المدارة ما نسبته (٦٦,٧٣٪) من إجمالي إيرادات الشركة خلال العام ٢٠٢١م، ونسبة (٦٢,٤١٪) من إجمالي الإيرادات للعام ٢٠٢٠م. بينما شكلت إيرادات نشاط الخدمات المباشرة ما نسبته (٣٣,١٦٪) من إجمالي إيرادات الشركة خلال العام ٢٠٢١م، ونسبة (٣٧,٣٨٪) من إجمالي الإيرادات للعام ٢٠٢٠م. عليه، فإنه في حال انخفاض الطلب على هذه الخدمات لأي سبب من الأسباب كصدور متطلبات نظامية جديدة على سبيل المثال، فسوف يكون لذلك أثر سلبي على نتائج أعمال الشركة وأدائها المالي وتوقعاتها المستقبلية.

٢٨-١-٢ المخاطر المتعلقة بالالتزام بمعايير الجودة والمواصفات المطلوبة من قبل العملاء

تسعى الشركة إلى الاستمرار في تقديم نفس مستوى جودة منتجاتها، والالتزام بمعايير الجودة والمواصفات المطلوبة من قبل عملائها، ولكن في حال عدم قدرة الشركة على الاستمرار بتقديم منتجاتها بنفس مستوى الجودة، فإن ذلك سوف يؤثر سلباً على سمعتها لدى عملائها وبالتالي العزوف عن التعامل معها، مما يؤثر بشكل سلبي وجوهري على مبيعات الشركة ونتائج عملياتها ومركزها المالي وتوقعاتها المستقبلية.

٢٩-١-٢ مخاطر وجود بعض أصول الشركة على عقارات مستأجرة

إن جميع مقرات الشركة (المقر الرئيسي والفرع والشركة التابعة) مقامة على مواقع مؤجرة وفق عقود إيجار وليست مملوكة للشركة. وفي حال مطالبة ملاك تلك العقارات بإخلائها أو عدم التوصل معهم إلى صيغة اتفافية مناسبة، فإن ذلك قد يؤدي إلى تعطل عمليات الشركة وتكبدها تكاليف إضافية مما سيؤثر سلباً على أعمال الشركة ونتائج عملياتها ومركزها المالي وتوقعاتها المستقبلية.

٣٠-١-٢ المخاطر المتعلقة بانخفاض مستوى خدمات التشغيل لدى الشركة

تعتمد قدرة الشركة على الاحتفاظ بعملائها الحاليين وكسب عملاء جدد على قدرتها على تقديم خدمات مناسبة تواكب تطورات العملاء. ولا يوجد أي ضمان بأن الشركة ستستطيع أن تحافظ على مستويات تقديم الخدمات التشغيلية في المستقبل. وفي حال انخفاض أداء الشركة في تقديم خدماتها للعملاء، فإنه سيكون لذلك تأثير كبير على نطاق أعمال الشركة، وخصوصاً في حال انخفاض حجم وعدد العملاء أو أثر ذلك على قدرة الشركة على جذب عملاء جدد، الأمر الذي سيكون له تأثير سلبي وجوهري على أعمال الشركة ونتائج عملياتها ومركزها المالي وتوقعاتها المستقبلية.

٣١-١-٢ مخاطر عدم الالتزام بنظام السوق المالية ولوائحها التنفيذية

سوف تخضع الشركة بعد إدراجها في السوق الموازية لنظام السوق المالية وللأنظمة واللوائح والتعاميم الصادرة من هيئة السوق المالية، وفي حال عدم قدرة الشركة على التقيد بأي من اللوائح والأنظمة التي ستخضع لها، فإنها ستكون عرضة لعقوبات وغرامات مالية أو تعليق أو إلغاء إدراج أسهم الشركة في حال عدم التزامها، مما يؤثر بشكل سلبي وجوهري على أعمال الشركة ونتائج عملياتها ومركزها المالي وتوقعاتها المستقبلية.

٣٢-١-٢ المخاطر المتعلقة بالاعتماد على الموظفين غير السعوديين

تشكل نسبة الموظفين غير السعوديين حوالي ٧٣,٨٤٪ من إجمالي الموظفين في الشركة والبالغ عددهم (١,٧٨٥) موظف كما في ٢٠٢٢/٠٥/٠٩م. لذلك، سوف تتأثر نتائج أعمال الشركة ووضعها المالي ونتائجها التشغيلية بشكل سلبي إذا لم تتمكن من المحافظة على الكوادر المؤهلة من غير السعوديين أو إيجاد بديل عنهم بنفس المهارات والخبرات المطلوبة، أو في حال حدوث تغير في سياسات ولوائح ونظم وزارة الموارد البشرية والتنمية الاجتماعية ينتج عنها زيادة في نسبة سعودة القطاع، مما يصعب معه أن تحافظ الشركة على كوادرها من العمالة غير السعودية، الأمر الذي سيتسبب في زيادة التكلفة المالية على الشركة وبالتالي التأثير بشكل سلبي على أعمال الشركة ونتائج عملياتها ومركزها المالي وتوقعاتها المستقبلية.

٣٣-١-٢ مخاطر عدم الالتزام بمتطلبات السعودية

تشكل السعودية توجهاً حكومياً يقتضي بأن تقوم كافة الشركات والمؤسسات العاملة في المملكة العربية السعودية بتوظيف نسبة محددة من الموظفين السعوديين. ويقوم برنامج نطاقات بتصنيف المنشآت إلى نطاقات بلاتيني وأخضر مرتفع وأخضر متوسط وأخضر منخفض وأحمر، وعلى المنشآت التقيد بالحد الأدنى للسعودة.

يعتبر الالتزام بمتطلبات السعودية متطلباً نظامياً بالمملكة بحيث تلتزم بموجبه جميع الشركات العاملة في المملكة، بما في ذلك الشركة، بتوظيف نسبة معينة من الموظفين السعوديين بين مجموع موظفيها والمحافظة على تلك النسبة. وقد بلغ عدد العاملين في الشركة كما في تاريخ ٢٠٢٢/٠٥/٠٩م، (١,٧٨٥) موظفاً منهم (٤٦٧) موظف سعودي و(١,٣١٨) موظف غير سعودي. وقد بلغت نسبة التوطين المحققة في الشركة حوالي ٢٦,١٦٪ وبالتالي تم تصنيف الشركة ضمن الأخضر المرتفع، إلا أنه في حال عدم استمرارها في الحفاظ على هذه النسبة أو في حال قررت وزارة الموارد البشرية والتنمية الاجتماعية فرض سياسات توطين أكثر صرامة في المستقبل، ولم تتمكن الشركة من الالتزام بمتطلبات وزارة الموارد البشرية والتنمية الاجتماعية، فإن ذلك سيؤدي إلى فرض عقوبات على الشركة تفرضها الجهات الحكومية، كتعليق طلبات تأشيرات العمل ونقل الكفالة للعاملين غير السعوديين، والتي سيكون لها تأثير سلبي وجوهري على أعمال الشركة ومركزها المالي ونتائج عملياتها وتوقعاتها (ولمزيد من التفاصيل يرجى الرجوع للقسم الفرعي (٣-٢) «الموظفون والسعودة» في هذه النشرة).

٣٤-١-٢ المخاطر المتعلقة بأنظمة التشغيل وتقنية المعلومات

تعتمد الشركة على أنظمة تقنية المعلومات لإدارة أعمالها ومرافقها، وقد تتعرض الشركة لمخاطر تعطل هذه الأنظمة، كانهيار النظام أو فشل أنظمة الحماية أو اختراق أنظمة الشركة أو إصابتها بالفيروسات الإلكترونية أو الكوارث الطبيعية أو الحرائق أو أخطاء الاتصال أو عدم توفر العمالة الماهرة اللازمة لتشغيل هذه الأنظمة وإدارتها أو تسرب البيانات والمعلومات السرية الخاصة بالشركة أو بعملائها أو بموظفيها أو انخفاض درجة أمان تلك البيانات والمعلومات، وإذا فشلت الشركة في الحفاظ على أنظمة تقنية المعلومات وتطويرها أو في حال وجود أي أعطال في وظائفها أو حدوث عطل كبير أو إخفاق متكرر أو في حال وقوع أي من الأحداث المذكورة أعلاه، سيؤثر ذلك بشكل سلبي وجوهري على وضعها المالي وأعمال الشركة ونتائجها المالية والتشغيلية.

٣٥-١-٢ المخاطر المتعلقة بتغيير آلية احتساب الزكاة وضريبة الدخل

أصدرت هيئة الزكاة والضريبة والجمارك التعميم رقم ١٤٢٨/١٦/١٦٦٨ بتاريخ ٢٠١٦/٠٣/٠٥هـ الموافق (٥ ديسمبر ٢٠١٦م) الذي يلزم الشركات السعودية المدرجة في السوق المالية بحساب الدخل والزكاة على أساس جنسية المساهمين والملكية الفعلية بين المواطنين السعوديين والخليجيين وغيرهم على النحو الوارد في «نظام تداولاتي» في نهاية العام. وقبل إصدار هذا التعميم، كانت الشركات المدرجة في السوق المالية خاضعة بوجه عام لدفع الزكاة أو الضريبة على أساس ملكية مؤسسيها وفقاً لنظامها الأساسي، ولم يتم الأخذ بالاعتبار أثر الأسهم المدرجة في تحديد وعاء الزكاة. وكان من المقرر تطبيق هذا التعميم في السنة المنتهية في ٣١ ديسمبر ٢٠١٦م والسنوات اللاحقة لذلك. ولكن أصدرت هيئة الزكاة والضريبة والجمارك خطابها رقم ١٢٠٩٧/١٦/١٤٢٨ بتاريخ ١٩/٠٤/١٤٢٨هـ الموافق (١٧ يناير ٢٠١٧م) الذي يقتضي بتأجيل تنفيذ التعميم للسنة المالية المنتهية في ٣١ ديسمبر ٢٠١٧م والسنوات التي تليها. وحتى تصدر هيئة الزكاة والضريبة والجمارك توجيهاتها فيما يتعلق بآليات وإجراءات تنفيذ هذا التعميم، فإن تنفيذ هذا التعميم بما في ذلك المتطلبات النهائية التي يجب الوفاء بها لا يزال قيد النظر، وكذلك القواعد التي تفرض ضريبة الدخل على جميع المقيمين غير الخليجيين المساهمين في الشركات السعودية المدرجة والتي تطبق ضريبة الاستقطاع على توزيعات الأرباح الخاصة بالمساهمين غير المقيمين بغض النظر عن جنسياتهم. ولم تقم الشركة بتقييم الأثر المالي لهذا التعميم واتخاذ الخطوات الكافية لضمان الالتزام به حيث أنها شركة مساهمة مغلقة بالكامل من مساهمين سعوديين، وفي حال كان الأثر المالي لهذا التعميم حال تطبيقه كبيراً أو في حال تكبدت الشركة تكاليف إضافية لاتخاذ الخطوات اللازمة لضمان الالتزام به، فسوف يؤثر ذلك سلباً على أعمالها ونتائج عملياتها ومركزها المالي وتوقعاتها المستقبلية.

٢-١-٣ المخاطر المتعلقة بالرسوم الحكومية المطبقة على الموظفين غير السعوديين

أقرت الحكومة عدداً من القرارات التي تهدف إجراء إصلاحات شاملة لسوق العمل في المملكة العربية السعودية، والتي اشتملت على إقرار رسوم إضافية مقابل كل موظف غير سعودي يعمل لدى جهة سعودية اعتباراً من ٢٠١٨/٠١/٠١م، وبنطاق أربع مائة (٤٠٠) ريال سعودي شهرياً عن كل موظف غير سعودي عام ٢٠١٨م، تزيد إلى ستمائة (٦٠٠) ريال سعودي شهرياً عام ٢٠١٩م ثم إلى ثمان مائة (٨٠٠) ريال سعودي شهرياً عام ٢٠٢٠م. الأمر الذي سيؤدي إلى زيادة الرسوم الحكومية التي ستدفعها الشركة مقابل موظفيها غير السعوديين، وبالتالي زيادة في تكاليف الشركة بشكل عام، الأمر الذي سيؤثر بشكل سلبي وجوهري على وضعها المالي وأعمالها وأدائها المالي ونتائج عملياتها. بالإضافة إلى ذلك فقد أقرت الحكومة أيضاً رسوم إصدار وتجديد الإقامة لتابعي ومرافقي الموظفين غير السعوديين (رسوم المرافقين) والتي أصبحت نافذة اعتباراً من ٢٠١٧/٠٧/٠١م، علماً بأنها ارتفعت تدريجياً من مائة (١٠٠) ريال سعودي شهرياً لكل تابع ابتداءً من يوليو ٢٠١٧م، لتصل إلى أربع مائة (٤٠٠) ريال سعودي شهرياً لكل تابع بتاريخ يوليو ٢٠٢٠م، وعليه فإن الزيادة في رسوم إصدار وتجديد الإقامة التي سيتحملها الموظف غير السعودي عن عائلته من الممكن أن تؤدي إلى زيادة تكلفة المعيشة عليه، الأمر الذي من شأنه أن يؤدي إلى توجيهه للعمل في دول أخرى تكون تكلفة المعيشة فيها أقل، وإذا ما حدث مثل هذا الأمر فستواجه الشركة صعوبة في المحافظة على موظفيها غير السعوديين، الأمر الذي قد يضطرها إلى تحمل تلك التكاليف عن الموظفين غير السعوديين أو جزء منها بشكل مباشر، أو بطريقة غير مباشرة عن طريق رفع الأجور الخاصة بموظفيها غير السعوديين، الأمر الذي سيؤدي إلى زيادة في تكاليف الشركة، وبالتالي سيكون له تأثير سلبي وجوهري على أعمالها وأدائها المالي ونتائج عملياتها وتوقعاتها المستقبلية. والجدير بالذكر أيضاً أنه في تاريخ ١٨/٠٣/١٤٤٢هـ (الموافق ٢٠٢٠/١١/٠٤م) أطلقت وزارة الموارد البشرية والتنمية الاجتماعية في المملكة العربية السعودية، مبادرة تحسين العلاقة التعاقدية، والتي تستهدف دعم رؤية وزارة الموارد البشرية والتنمية الاجتماعية في بناء سوق عمل جاذب وتمكين وتنمية الكفاءات البشرية وتطوير بيئة العمل، حيث تقدم المبادرة ثلاث خدمات رئيسية، هي: خدمة التثقل الوظيفي، وتطوير آليات الخروج والعودة والخروج النهائي، وتشمل خدمات المبادرة جميع العاملين الوافدين في منشآت القطاع الخاص ضمن ضوابط محددة تراعي حقوق طرفي العلاقة التعاقدية وشروط التعاقد بين صاحب العمل والعامل الوافد، ولقد دخلت المبادرة حيز التنفيذ في ١٤ مارس ٢٠٢١م. وتتيح خدمة التثقل الوظيفي للعامل الوافد الانتقال لعمل آخر عند انتهاء عقد عمله دون الحاجة لموافقة صاحب العمل، كما تحدد المبادرة آليات الانتقال خلال سريان العقد شريطة الالتزام بفترة الإشعار والضوابط المحددة. وبناءً عليه لا تضمن الشركة أن تحافظ على كوادرها من العمالة غير السعودية وتجديد عقودهم بشروط مرضية لهم، الأمر الذي سيدفعهم إلى الانتقال إلى عمل آخر وفق الآليات المشار إليها أعلاه، وإذا لم تتمكن الشركة من المحافظة على كوادرها من العمالة غير السعودية أو إيجاد بديل عنهم بنفس المهارات والخبرات المطلوبة، فإن ذلك سيؤدي إلى زيادة التكلفة المالية على الشركة والذي من شأنه التأثير سلباً وبشكل جوهري على أعمال الشركة ونتائجها المالية وتوقعاتها المستقبلية.

٢-١-٤ المخاطر المتعلقة بجائحة فيروس كورونا (كوفيد-١٩)

بدء انتشار فيروس كورونا المستجد (COVID-١٩) في ديسمبر ٢٠١٩م، وأعلنت منظمة الصحة العالمية الفيروس وباءً عالمياً في مارس ٢٠٢٠م، وانتشر الفيروس بعد ذلك بشكل واسع وسريع ليؤثر على أكثر من ١٩٤ دولة حول العالم، ليوافق العالم أزمة صحية واقتصادية لم يسبق لها مثيل. وفي النصف الثاني من شهر فبراير ٢٠٢٠م، عندما انتشر الفيروس وبلغ الكثير من الدول حول العالم، بدأت الكثير من الدول بفرض تدابير احتواء صحية عامة لتأخير انتشاره وتعزيز قدرة القطاع الصحي، وقد أدى تطور الوضع بهذا الشكل إلى توقف مفاجئ في الأنشطة الاقتصادية وانخفاض حاد في الآفاق الاقتصادية. ونتيجة لذلك كان لانتشار الفيروس تأثير كبير على الاقتصاد وشكل ضغطاً على الأفراد والشركات والحكومات.

وقد قامت حكومة المملكة العربية السعودية بفرض تدابير صحية واقتصادية لاحتواء تبعات تزايد تفشي الفيروس مثل كثير من دول العالم والمنطقة، وشملت التدابير الصحية فرض حظر التجول الجزئي أو الكامل في بعض مدن ومحافظة المملكة والإغلاق الكامل والجزئي للأنشطة الاقتصادية والحكومية وإغلاق مراكز التسوق ومعارض البيع بالتجزئة وإغلاق المجمعات التجارية وجميع الأنشطة داخلها باستثناء محال بيع المواد الغذائية والصيدليات وتقليص عدد ساعات العمل لبعض القطاعات أو إلزام بعضها بالعمل عن بعد وغير ذلك، وتعليق جميع رحلات الطيران الداخلي والحافلات وسيارات الأجرة والقطارات، وتعليق الدخول لأغراض العمرة وزيارة المسجد النبوي من خارج المملكة، والحجر الصحي، بينما تضمنت التدابير الاقتصادية الدعم المالي للمواطنين والمتضررين من جائحة كورونا، والإجازات العائلية والمرضية المدفوعة من الدولة، والتوسع في تعويضات البطالة، وتأخير مدفوعات الضرائب، وتدابير أخرى لدعم الشركات.

ومع أن الشركة ملتزمة بالتعليمات الصادرة عن وزارة الصحة ووزارة الموارد البشرية والتنمية الاجتماعية بتطبيق الإجراءات والاحترازمات الوقائية من تطبيق التباعد الاجتماعي في مكان العمل وقياس درجة الحرارة لكل موظف عند دخول مقر الشركة ولبس الكمامة عند الدخول والتواجد في مقر الشركة أو أحد مرافقها، إلا أن الشركة لا تضمن عدم إصابة أحد موظفيها بالفايروس، مما قد يؤدي إلى تعطله عن العمل أو نقل العدوى لزملائه، الشيء الذي سيؤدي إلى تعطل عملية التشغيل، وبالتالي يؤثر بشكل سلبي على أعمال الشركة ونتائج عملياتها ووضعها المالي وتوقعاتها المستقبلية.

وبتاريخ ٢٠٢٣/٠٩/١٤هـ (الموافق ٢٦/٠٤/٢٠٢٠م) صدر القرار الملكي بعودة الحياة إلى طبيعتها ورفع منع التجول جزئياً في جميع مناطق المملكة مع التأكد على الالتزام بالإجراءات الاحترازية من التباعد الجسدي وتحديد عدد المتواجدين في أماكن العمل وتقديم الخدمات ويخضع الوضع الصحي الحالي في المملكة إلى المتابعة اليومية من قبل وزارة الصحة بإصدار التقرير الإحصائي اليومي لمتابعة أعداد الإصابات وحالات الشفاء والوفيات، وتخضع جميع مناطق ومدن المملكة العربية السعودية إلى التقييم المستمر من قبل وزارة الصحة.

وحيث أنه لا يوجد تاريخ متوقع لانتهاء هذا الوباء حتى تاريخ هذه النشرة فإن الشركة لا يمكنها ضمان عدم تأثر عملياتها أو تقدير حجم الخسائر الناجمة عن هذه الجائحة وتبعاتها في المستقبل مما سيؤثر سلباً وبشكل جوهري على أعمال الشركة ومركزها المالي ونتائج عملياتها المستقبلية.

٢٨-١-٢ مخاطر عدم الالتزام بشروط وتعهدات التسهيلات الائتمانية القائمة

أبرمت الشركة اتفاقية تسهيلات ائتمانية متوافقة مع الشريعة الإسلامية مع البنك السعودي الفرنسي بقيمة ٥٥,٢ مليون ريال سعودي. وكما في ٢١ مايو ٢٠٢٢م، فقد بلغ الرصيد القائم من هذه التسهيلات الائتمانية مبلغ (٣٥,٨٩٨,٨٨٣) خمسة وثلاثون مليوناً وثمانمائة وثمانية وتسعون ألفاً وثمانمائة وثلاثة وثمانون ريال سعودي. أي أن الرصيد الإضافي المتاح للشركة في هذه التسهيلات يبلغ (١٩,٣٠١,١١٧) تسعة عشر مليوناً وثلاثمائة وألف ومائة وسبعة عشر ريال سعودي. علماً بأن الشركة تقوم باستخدام التسهيلات وتقوم بسدادها بشكل مستمر نظراً لطبيعة هذه التسهيلات والغرض الأساسي منها وهو تمويل رأس المال العامل. حيث أنه من تاريخ ٠١ يناير ٢٠٢٢م حتى تاريخ ٢١ مايو ٢٠٢٢م فقد بلغ إجمالي المبالغ المسحوبة من التسهيلات (١٢٤,٢٨٢,٩٦١) مائة وأربعة وثلاثون مليوناً وثلاثمائة وثلاثة وثمانون ألفاً وتسعمائة وواحد وستون ريال سعودي، بينما بلغ إجمالي المبالغ المسددة للفترة ذاتها (١٢٩,٧٨٦,٣٢٧) مائة وتسعة وثلاثون مليوناً وسبعمائة وستة وثمانون ألفاً وثلاثمائة وسبعة وعشرون ريال سعودي. وفي سبيل ذلك فقد التزمت الشركة بمجموعة من التعهدات والشروط التي ينبغي عليها الوفاء بها. وفي حال لم تتمكن الشركة من الالتزام بتلك التعهدات بما فيها الالتزام بسداد الأقساط في مواعيد الاستحقاق والحصول على موافقة مسبقة من البنك في حال قررت الشركة تغيير شكلها القانوني، فإنها ستصبح عرضة للجزاءات بما في ذلك قيام البنك بإلغاء أو إنهاء التسهيلات الائتمانية ومطالبة الشركة بسداد كامل المديونية فوراً، مما سيؤثر سلباً على أعمال الشركة وأدائها المالي وقدرتها على تنفيذ خططها المستقبلية. وتؤكد الشركة بأنه لا توجد أية تسهيلات ائتمانية أخرى بخلاف المذكورة في هذه النشرة.

وقد حصلت الشركة بتاريخ ٢٦/٠٢/١٤٤٢هـ (الموافق ١٠/٠٣/٢٠٢١م) على خطاب عدم ممانعة من البنك السعودي الفرنسي بخصوص رغبة الشركة بطرح وتسجيل أسهمها في السوق الموازية.

٢٩-١-٢ المخاطر المتعلقة بالتغيرات في المعايير المحاسبية الهامة والمعايير الجديدة

تم إعداد القوائم المالية الموحدة للشركة عن السنة المالية المنتهية في ٢١ ديسمبر ٢٠٢٠م والسنة المالية المنتهية في ٢١ ديسمبر ٢٠٢١م وفقاً للمعايير الدولية للتقرير المالي (IFRS) المعتمدة في المملكة العربية السعودية والمعايير والإصدارات الأخرى الصادرة عن الهيئة السعودية للمراجعين والمحاسبين (SOCPA) والشركة ملزمة في هذه الحالة بتطبيق التعديلات أو التغييرات التي تطرأ على هذه المعايير من وقت لآخر. ولا يوجد أي ضمان بعدم حدوث أي تغييرات في إلزامية تطبيق بعض المعايير المحاسبية في السنوات اللاحقة، وفي حال حدوث ذلك، فإنه من الممكن أن يكون هناك تأثير سلبي على النتائج المالية للشركة ومركزها المالي وتوقعاتها المستقبلية.

٣٠-١-٢ المخاطر المرتبطة بتوفير التمويل مستقبلاً

قد تحتاج الشركة إلى الحصول على قروض وتسهيلات بنكية لتمويل خطط التوسع في المستقبل. ومن الجدير بالذكر، أن الحصول على التمويل يعتمد على رأس مال الشركة ومركزها المالي وتدفقاتها النقدية والضمانات المقدمة وسجلها الائتماني. ولا تعطي الشركة أي تأكيد أو ضمان بشأن قدرتها على الحصول على التمويل المناسب إذا استدعت الحاجة في أي وقت مستقبلاً. وعليه في حال عدم قدرة الشركة على الحصول على التمويل الذي تحتاجه من الجهات الممولة، أو عدم قدرتها على الحصول على التمويل بشروط تفضيلية مقبولة تتناسب مع الشركة، فإن ذلك سيكون له أثر سلبي وجوهري على أداء الشركة وعملياتها التشغيلية وخططها المستقبلية ووضعها المالي.

٢-١-٤ مخاطر الائتمان

تشتمل مخاطر الائتمان عندما يعجز أحد الأطراف عن الوفاء بالتزام مالي معين للطرف الآخر، وقد تواجه الشركة مخاطر الائتمان في عدة حالات مؤقتة أو دائمة، منها على سبيل المثال وجود أرصدة مدينة من العملاء غير مسددة، أو فشل أطراف مدينة أخرى في الوفاء بالتزاماتها تجاه الشركة، أو غيرها. بلغ إجمالي الذمم المدينة التجارية للشركة كما في ٣١ ديسمبر ٢٠٢١م و٣١ ديسمبر ٢٠٢٠م مبلغ (١٣١,٦٠١,٧٥٠) ريال سعودي و(١١٩,٢٧٩,٠٠٨) ريال سعودي على التوالي. وتعد الذمم المدينة التجارية مبالغ مستحقة من العملاء مقابل الخدمات المقدمة في سياق الأعمال الاعتيادية. وقد شكلت الذمم المدينة التجارية ما نسبته ٧٦,٩٩٪ من مجموع الموجودات للسنة المالية المنتهية في ٣١ ديسمبر ٢٠٢١م، ونسبة ٧٨,٧٩٪ من مجموع الموجودات للسنة المالية المنتهية في ٣١ ديسمبر ٢٠٢٠م. وتستحق الذمم المدينة التجارية بشكل عام خلال ٩٠ يوماً من تاريخ الفاتورة. وتتقسم الذمم المدينة التجارية إلى ذمم مدينة وذمم مدينة غير مفوترة، وتمثل الذمم المدينة غير المفوترة المبلغ الذي تم تقديم الخدمات به ولكن لم يتم إصدار فواتير بها للعملاء. وفيما يلي تفاصيل الذمم المدينة التجارية:

جدول (٢): تفاصيل الذمم المدينة التجارية

٣١ ديسمبر ٢٠٢٠م	٣١ ديسمبر ٢٠٢١م	
١١٠,٥٦٦,٠٩٥	٩٧,١٨٢,١٤٠	ذمم مدينة
٨,٧١٢,٩١٣	٣٤,٤١٩,٦١٠	ذمم مدينة غير مفوترة
١١٩,٢٧٩,٠٠٨	١٣١,٦٠١,٧٥٠	المجموع

المصدر: القوائم المالية الموحدة المراجعة للسنة المالية المنتهية في ٣١ ديسمبر ٢٠٢١م.

ويبين الجدول التالي تفاصيل أعمار الذمم المدينة التجارية بما في ذلك الذمم المدينة غير المفوترة:

جدول (٣): تفاصيل أعمار الذمم المدينة

٣١ ديسمبر ٢٠٢٠م		٣١ ديسمبر ٢٠٢١م		
معدلات التخلف عن السداد	ذمم مدينة تجارية	معدلات التخلف عن السداد	ذمم مدينة تجارية	
٠,٢٧٪	٨٣,٥٨١,٣٨٥	٠,٣٩٪	٦٥,٥٣٢,٩١١	متداولة
٠,٣٣٪	٢٧,٢٣٣,٠٢٤	٠,٨٨٪	٤٨,٤٢٢,٨٠٦	متأخرة السداد ١-٩٠ يوم
٣,٩٥٪	٥,٧٣٨,١٠٠	٥,٨٤٪	٦,٩١٦,٣٩٩	متأخرة السداد ٩١-١٨٠ يوم
١١,٥٤٪	١,٤٠٦,٠٢٣	١٢,٢٦٪	٤,٦٦٨,٤٣١	متأخرة السداد ١٨١-٢٧٠ يوم
٢٣,٥٤٪	٣٢٨,٥٦١	٢١,٨٨٪	٢,٥٥٠,٨٧٦	متأخرة السداد ٢٧١-٣٦٥ يوم
٢٣,٥٤٪	٩٩١,٩١٥	٢١,٨٨٪	٣,٥١٠,٣٢٧	أكثر من سنة واحدة
-	١١٩,٢٧٩,٠٠٨	-	١٣١,٦٠١,٧٥٠	المجموع

المصدر: القوائم المالية الموحدة المراجعة للسنة المالية المنتهية في ٣١ ديسمبر ٢٠٢١م.

وقد قامت الشركة بتكوين مخصص للخسائر الائتمانية المتوقعة، حيث يبين الجدول التالي تفاصيل هذا المخصص:

جدول (٤): تفاصيل مخصص الخسائر الائتمانية المتوقعة

٣١ ديسمبر ٢٠٢٠م	٣١ ديسمبر ٢٠٢١م	
٥٠٦,٥٣٣	١,٠١٥,١٤٨	الرصيد في بداية السنة
٥٠٨,٥٩٥	١,٩٥٠,٩٢٢	مخصص خلال السنة
-	-	المشطوب خلال السنة
١,٠١٥,١٤٨	٢,٩٦٦,٠٧٠	الرصيد في نهاية السنة

المصدر: القوائم المالية الموحدة المراجعة للسنة المالية المنتهية في ٣١ ديسمبر ٢٠٢١م.

إن التأخر في تحصيل الذمم المدينة سيكون له الأثر السلبي على توفر السيولة لسد حاجات الشركة ومصاريها وتدفقاتها النقدية أو في حال عدم التزام المدينين بسداد مستحقات الشركة في مواعيدها أو عدم التزامهم على الإطلاق بالسداد جزئياً أو كلياً وكانت الضمانات المقدمة من قبل المدينين غير كافية لسداد كامل مستحقات الشركة، فسوف يؤثر ذلك بشكل سلبي جوهري على نتائج عمليات الشركة ووضعها المالي ونتائج عملياتها وتدفقاتها النقدية وتوقعاتها المستقبلية.

٤٢-١-٢ المخاطر المتعلقة بإدارة رأس المال العامل

تتمثل مخاطر إدارة رأس المال العامل في عدم قدرة الشركة على مقابلة التزاماتها المتعلقة بالمطلوبات المالية حال استحقاقها، وقد بلغت نسبة التداول (١,٨١) مرة و(١,٧٧) مرة كما في ٣١ ديسمبر ٢٠٢١م و٣١ ديسمبر ٢٠٢٠م على التوالي، وقد بلغ صافي رأس المال العامل حوالي (٧٥,٥) مليون ريال سعودي و(٦٤,٩) مليون ريال سعودي كما في ٣١ ديسمبر ٢٠٢١م و٣١ ديسمبر ٢٠٢٠م على التوالي. وتتكون المطلوبات المالية للشركة من قروض ودمم دائنة ومستحقات الزكاة، وقد لا تتمكن الشركة من الوفاء بالتزاماتها في مواعيد الاستحقاق، ويمكن أن تنتج مخاطر إدارة رأس المال العامل أيضاً عن عدم المقدرة على بيع موجودات مالية بسرعة وبمبلغ يقارب القيمة العادلة لها، وقد تقع أية أحداث طارئة أو مفاجئة قد تتطلب سيولة فورية، مما يؤثر سلباً وبشكل جوهري على أعمال الشركة وبالتالي على نتائج العمليات التشغيلية والمالية وتوقعاتها المستقبلية.

٤٣-١-٢ المخاطر المتعلقة باستثمار الشركة في شركتها التابعة في جمهورية الجزائر الديمقراطية

لدى الشركة شركة تابعة مملوكة لها بنسبة ٩٩% تم تأسيسها في جمهورية الجزائر الديمقراطية ومقيدة باسم أس. أن. أس. ألج، (ولمزيد من التفاصيل يرجى الرجوع للقسم الفرعي ٣-١٢ «الشركة التابعة»). قد تواجه الشركة تحديات ومخاطر وعوائق عديدة في استثمارها في جمهورية الجزائر الديمقراطية - والذي يتعلق بشكل أساسي بالأنشطة التشغيلية لشركتها التابعة «شركة أس. أن. أس. ألج» على سبيل المثال لا الحصر - مخاطر عدم تحقيق الشركة للجدوى الاقتصادية المرجوة من استثمارها في جمهورية الجزائر الديمقراطية ومخاطر صرف العملات الأجنبية عندما يتم تحديد الإيرادات لتعاملات شركتها التابعة «شركة أس. أن. أس. ألج»، أو المصاريف بعملة الدينار الجزائري. إن جميع التحديات والمخاطر المشار إليها أعلاه لا تعطي أي ضمان أن استثمار الشركة في شركتها التابعة «شركة أس. أن. أس. ألج» في جمهورية الجزائر الديمقراطية سيحقق نجاحاً وسيكون له القدرة على تحقيق الإيرادات وتغطية النفقات التشغيلية وغيرها من التكاليف، مما سيؤثر بشكل سلبي وجوهري على أعمال الشركة ونتائج عملياتها وأدائها المالي وتوقعاتها المستقبلية.

٤٤-١-٢ المخاطر المتعلقة بالذمم الدائنة

بلغ إجمالي الذمم الدائنة التجارية للشركة (٨٢٥,٤٣٥) ريال سعودي، و(٧١٠,٨٨٨) ريال سعودي كما في ٣١ ديسمبر ٢٠٢١م، و٣١ ديسمبر ٢٠٢٠م. قد لا تتمكن الشركة من سداد كامل ذممها الدائنة التجارية أو السداد في المدة المتفق عليها، الأمر الذي قد يصعب حصول الشركة على اتفاقيات شراء بالدين بشروط مناسبة في المستقبل، مما سيؤثر سلباً وبشكل جوهري على عملياتها التشغيلية ونتائجها المالية وتوقعاتها المستقبلية.

٤٥-١-٢ المخاطر المتعلقة بتذبذب أسعار صرف العملات

تتعرض الشركة لمخاطر التأثر بالتغير في سعر صرف الدينار الجزائري للريال السعودي، حيث أنها تمتلك شركة تابعة لها في جمهورية الجزائر الديمقراطية. ويتم تسجيل معاملات الشركة التابعة بالريال السعودي بسعر الصرف السائد في تاريخ المعاملة، أما الموجودات النقدية والمطلوبات فتحول للريال السعودي حسب سعر الصرف السائد بتاريخ الميزانية العمومية، ويتم الاعتراف بفروق الصرف الناتجة عن التحويل في قائمة الدخل. خلال السنوات السابقة انخفض سعر صرف الدينار الجزائري بشكل ملحوظ لذا بلغ احتياطي تحويل العملات الأجنبية كما في ٣١ ديسمبر ٢٠٢١م (٩,٩) مليون ريال سعودي ولا يوجد ضمان لعدم استمرار انخفاض قيمة الدينار الجزائري مقابل الريال السعودي مما يؤدي إلى انخفاض قيمة الاستثمار في الجزائر والأرباح المتحققة منه، مما سيكون له أثر سلبي وجوهري على أعمال الشركة ونتائج عملياتها ومركزها المالي وتوقعاتها المستقبلية.

٢-٢ المخاطر المتعلقة بالسوق والقطاع

١-٢-٢ المخاطر المتعلقة بالبيئة التنافسية

تعمل الشركة في بيئة تنافسية وتواجه منافسة قوية ولا يوجد ضمان باستمرار قدرة الشركة على المنافسة بشكل فعال مع الشركات الأخرى في السوق. وتتميز تلك المنافسة بأنها سريعة التغير من الناحية التقنية ومتطلبات المستخدم ومعايير القطاع وتطوير وتحديث المنتجات المقدمة إلى السوق حديثاً وتحديثاتها، وتتوقع الشركة أن تواجه منافسة في المنتج أو في الأسعار. وقد ينتج عن المنافسة القوية في المنتجات والأسعار زيادة في التكاليف والمصروفات، منه على سبيل المثال تكاليف الإعلانات والتسويق والمبيعات المستقبلية والبحوث والتطوير وخصومات المنتجات ودعم التسويق، بالإضافة إلى ذلك، قد تعمل الشركات المنافسة الحالية والرئيسية للشركة على إنشاء علاقات شراكة فيما بينهم أو مع أطراف أخرى والتي من شأنها أن تحسن وتطور مصادره. ونتيجة للتكتلات أو الاندماجات أو صفقات الاستحواذ تلك، قد تحتاج الشركات المنافسة الحالية والرئيسية للشركة أن تعمل على تطوير التقنيات الجديدة ومتطلبات المستخدم أو العميل وتخصيص مصادر أكبر لبيع أو عرض حلولهم، وبدء أو إيقاف المنافسة في الأسعار، والاستفادة من الفرص الأخرى المتواجدة بسرعة أكبر أو تطوير وتوسيع عروضهم بسرعة وبشكل أوسع من الشركة. وقد يعمل المنافسون على مضاعفة منتجاتهم وخدماتهم المعروضة والتي من شأنها أن تقلل حصة الشركة الحالية في السوق. وسيكون لكل ما ذكر أعلاه تأثير سلبي كبير على أعمال الشركة ومركزها المالي ونتائج عملياتها وتوقعاتها المستقبلية.

٢-٢-٢ مخاطر التقلبات في العرض والطلب في الأسواق المحلية والإقليمية

تعتمد الشركة على تكنولوجيا المعلومات والبرمجيات التي تخضع للعرض والطلب سواءً في الأسواق المحلية أو الإقليمية حيث يعتمد مستقبل الشركة على عدة عوامل مثل النمو السكاني، التوظيف، نمو الشركات وقطاعات العملاء، نمو إجمالي الناتج المحلي، وأي تغيير في أي من هذه العوامل قد يحمل أثراً سلبياً على إيرادات الشركة وربحياتها.

٣-٢-٢ مخاطر طبيعة قطاع تقنية المعلومات

شهد قطاع تقنية المعلومات في المملكة العربية السعودية مؤخراً طلباً متزايداً وأهمية ملحوظة على مختلف الأصعدة. وعليه، فإنه إذا لم تتمكن الشركة من مواكبة سرعة التغير في هذا القطاع وكذلك مواكبة حجم النمو فيه والتجاوب مع ذلك بشكل سريع، فإن ذلك سيؤدي إلى انخفاض حصتها من السوق، وبالتالي مبيعاتها وأرباحها التشغيلية وتوقعاتها المستقبلية.

٤-٢-٢ المخاطر المتعلقة بزيادة التكاليف

يعتمد أداء الشركة على قدرتها بالاحتفاظ على مستوى ومعدلات أرباحها عن طريق إعداد وتوفير أسعار معقولة لمنتجاتها وخدماتها، وقدرتها على تحميل أي زيادة في تكاليف الإنتاج أو الخدمات لعملائها من خلال زيادة أسعار تلك المنتجات أو الخدمات.

ولا يمكن للشركة أن تتحكم كلياً بأسعار منتجاتها أو خدماتها، نظراً لأن تلك الأسعار تعتمد على نسبة توافرها ونسبة الطلب في السوق. وبناءً على ذلك، فإنه في حال ارتفعت تكاليف التشغيل أو الإنتاج أو الخدمات المقدمة ولم تتمكن الشركة من رفع أسعار منتجاتها وخدماتها لتعويض تلك التكاليف، فستتأثر ربحية الشركة بشكل كبير وجوهري، مما سيؤثر جوهرياً على أعمال الشركة ونتائج عملياتها ومركزها المالي وتوقعاتها المستقبلية.

٥-٢-٢ المخاطر المتعلقة بالأداء الاقتصادي للمملكة والجزائر

يعتمد الأداء المستقبلي المتوقع للشركة على عدد من العوامل التي تتعلق بالأوضاع الاقتصادية في المملكة بشكل عام وتشمل، على سبيل المثال لا الحصر، عوامل التضخم ونمو الناتج المحلي ومتوسط دخل الفرد ونحو ذلك. ويعتمد اقتصاد المملكة بشكل أساسي على النفط والصناعات النفطية والتي لا تزال تسيطر على حصة كبيرة من الناتج المحلي الإجمالي، وعليه فإن أي تقلبات غير مواتية تحدث في أسعار النفط سيكون لها أثرها المباشر والجوهري على خطط ونمو اقتصاد المملكة بشكل عام وعلى معدلات الإنفاق الحكومي، والذي من شأنه التأثير سلباً على أداء الشركة المالي، نظراً لعمليتها ضمن منظومة اقتصاد المملكة وتأثرها بمعدلات الإنفاق الحكومي. بالإضافة إلى ذلك، يعتمد اقتصاد جمهورية الجزائر أيضاً على قطاع النفط والغاز، وفي حال حدوث أي تقلبات أو عدم استقرار في أسعار النفط سيكون هناك تأثير على اقتصاد جمهورية الجزائر الذي من شأنه التأثير سلباً على الأداء المالي لشركة أس. أن. أس ألج (شركة تابعة). وبالتالي التأثير سلباً وبشكل جوهري على أداء الشركة ونتائج عملياتها وتوقعاتها المستقبلية.

كما يعتمد استمرار نمو اقتصاد المملكة وجمهورية الجزائر على عدة عوامل أخرى بما فيها استمرار النمو السكاني واستثمارات القطاعين الحكومي والخاص في البنية التحتية، لذا فإن أي تغيير سلبي في أي من هذه العوامل سيكون له تأثير كبير على الاقتصاد، وبالتالي سيؤثر بشكل سلبي وجوهري على أعمال الشركة ونتائجها المالية وتوقعاتها المستقبلية.

٦-٢-٢ المخاطر المتعلقة بعدم الاستقرار السياسي والاقتصادي في منطقة الشرق الأوسط

تعاني العديد من الدول في منطقة الشرق الأوسط من عدم استقرار سياسي أو أمني في الوقت الراهن. ولا توجد ضمانات بأن تلك الظروف الاقتصادية والسياسية والأمنية في تلك البلدان أو أي بلدان أخرى سوف لن يكون لها تأثير سلبي على أعمال الشركة ونتائج عملياتها ووضعها المالي وتوقعاتها المستقبلية.

٧-٢-٢ مخاطر عدم الالتزام بنظام الشركات والنظام الأساسي للشركة

يفرض نظام الشركات بعض المتطلبات النظامية التي يتوجب على الشركة الالتزام بها. وسيستلزم ذلك قيام الشركة باتخاذ الإجراءات والتدابير للالتزام بمثل هذه المتطلبات والتي من الممكن أن تؤثر على خطة أعمالها أو تستغرق وقت طويل. كما أن نظام الشركات الحالي قد فرض عقوبات أشد صرامة على مخالفة أحكامه وقواعده الإلزامية، حيث تصل حسب نظام الشركات الحالي المادة (٢١٣) إلى (٥٠٠,٠٠٠) ريال كما نصت المادة (٢١٤) من نظام الشركات على مضاعفة العقوبات في حال تكرار المخالفات، وبالتالي فإن الشركة ستكون عرضة إلى مثل هذه العقوبات في حال عدم التزامها بتلك القواعد والأحكام، والذي من شأنه التأثير سلباً وبشكل جوهري على أعمال الشركة ووضعها المالي ونتائج عملياتها.

٨-٢-٢ المخاطر المتعلقة بتطبيق لائحة حوكمة الشركات

أصدر مجلس الهيئة لائحة حوكمة شركات بموجب القرار رقم (٨-١٦-٢٠١٧) وتاريخ ١٦/٥/١٤٢٨هـ (الموافق ١٣/٢/٢٠١٧م)، بناءً على نظام الشركات الصادر بالمرسوم الملكي رقم م/٣ وتاريخ ٢٨/١/١٤٣٧هـ (الموافق ١١/١١/٢٠١٥م)، والمعدلة بقرار مجلس هيئة السوق المالية رقم ١-٢٠٢١-٢٠٢١ وتاريخ ١/٦/١٤٤٢هـ (الموافق ١٤/١/٢٠٢١م). وعلى الرغم من أن لائحة حوكمة الشركات تعتبر استرشادية للشركات المدرجة في السوق الموازية كما في تاريخ هذه النشرة، إلا أنه في حال تطبيقها بشكل إلزامي فإن نجاح الشركة في تطبيق الحوكمة بشكل صحيح يعتمد على مدى استيعاب وفهم المجلس ولجانته والإدارة والعاملين في الشركة لهذه القواعد والإجراءات. وبالتالي في حال تم تطبيق لائحة حوكمة الشركة بشكل إلزامي على الشركات المدرجة في السوق الموازية فإن الشركة ستكون ملزمة بتطبيق جميع المواد الإلزامية فيها، بما في ذلك الالتزام بعدد أعضاء مجلس الإدارة المستقلين، وفي حال عدم التزامها بذلك فإنها ستكون عرضة للمخالفات الجزائية من قبل هيئة السوق المالية، وفي حال قامت الشركة بتعيين أعضاء جدد مستقلين تنقصهم الخبرة والدراية في إدارة شركة مدرجة، فإن هذه الأمور سيكون لها تأثير سلبي جوهري على أعمال الشركة ومركزها المالي ونتائج عملياتها. إن مخالفة الشركة لأي من متطلبات نظام حوكمة الشركات أو الفشل في تطبيقها يعرض الشركة للمخالفات الجزائية من قبل هيئة السوق المالية، والتي سيكون لها تأثير سلبي جوهري على أعمال الشركة ومركزها المالي ونتائج عملياتها وتوقعاتها المستقبلية.

٩-٢-٢ المخاطر المتعلقة بعدم التقيد بالأنظمة والقوانين الحالية و/أو صدور أنظمة وقوانين جديدة

تخضع الشركة لإشراف عدد من الجهات الحكومية في المملكة، بما في ذلك على سبيل المثال لا الحصر هيئة السوق المالية ووزارة التجارة، وبالتالي تخضع الشركة لمخاطر التغييرات في الأنظمة واللوائح والتعاميم والسياسات في المملكة. وتشهد البيئة التشريعية والتنظيمية في المملكة إصدار عدد من الأنظمة واللوائح، أي أنها أكثر عرضة للتغيير والتطوير. وتعتبر تكاليف الالتزام بهذه الأنظمة مرتفعة. وفي حال إدخال أي تغييرات على الأنظمة، أو اللوائح الحالية أو إصدار قوانين أو لوائح جديدة، فإن ذلك سيؤدي إلى تكبد الشركة لمصروفات مالية إضافية غير متوقعة لأغراض تتعلق بالالتزام بتلك اللوائح وتلبية اشتراطات هذه القوانين، أو قد تخضع للعقوبات والغرامات التي تفرضها السلطات الإشرافية المختصة في حال عدم التزامها بهذه اللوائح والأنظمة بشكل مستمر، مما سيؤثر سلباً على أعمالها ونتائج عملياتها ومركزها المالي وتوقعاتها المستقبلية.

١٠-٢-٢ المخاطر المتعلقة بضريبة القيمة المضافة

قامت المملكة بإصدار نظام ضريبة القيمة المضافة والذي دخل حيز النفاذ بتاريخ ١ يناير ٢٠١٨م. وقد فرض هذا النظام قيمة مضافة بنسبة ٥% على عدد من المنتجات والخدمات وذلك حسب ما هو وارد في النظام، وقد قررت حكومة المملكة زيادة نسبة ضريبة القيمة المضافة من ٥% إلى ١٥% وذلك ابتداءً من شهر يوليو ٢٠٢٠م، وبالتالي، فإنه يتعين على المنشآت ذات العلاقة معرفة طبيعة ضريبة القيمة المضافة وطريقة تطبيقها وكيفية حسابها. كما سيتعين عليها تقديم تقاريرها الخاصة إلى الجهات الحكومية ذات العلاقة. وبناءً على ذلك، يتعين على الشركة التكيف مع التغييرات الناتجة عن تطبيق ضريبة القيمة المضافة، والتي تشمل تحصيلها وتسليمها، وتأثير تطبيق نظام ضريبة القيمة المضافة على أعمال الشركة، ولم تظهر بعد الآثار المترتبة من رفع الضريبة على مبيعات الشركة حيث بدأ تطبيق الزيادة الضريبية من شهر يوليو من عام ٢٠٢٠م. وبناءً على تدقيق هيئة الزكاة والضريبة والجمارك على ضريبة القيمة المضافة للشركة للأعوام من ٢٠١٨م إلى ٢٠٢٠م، فقد تلقت الشركة بتاريخ ١٥ يونيو ٢٠٢١م، قرار هيئة الزكاة والضريبة والجمارك بفرض التزام إضافي لضريبة القيمة المضافة (بما في ذلك الغرامات) على الشركة بمبلغ ٦,٨ مليون ريال سعودي فيما يتعلق بالخدمات خارج النطاق (فواتير خاضعة لنسبة الصفر). وقد قدمت الشركة استئنافاً في تاريخ ١١ أغسطس ٢٠٢١م وتم رفضه. وكما بتاريخ هذه النشرة، فإن الشركة تعمل على تقديم إستئناف إلى لجنة الإستئناف العليا. وفي حال عدم قبول الإستئناف، أو في حال استمرار هذا الأمر في السنوات المقبلة فإن ذلك سيكون له تأثير سلبي وجوهري على الشركة ووضعها المالي ونتائج عملياتها وتوقعاتها المستقبلية. وتجدر الإشارة إلى أن الشركة لم تقم بتكوين أي مخصص للمبلغ المذكور في قرار هيئة الزكاة والضريبة والجمارك كما بتاريخ ٢١ ديسمبر ٢٠٢١م.

١١-٢-٢ مخاطر حدوث الكوارث الطبيعية كالسيول والزلازل والأحداث الأخرى

قد تتعرض الشركة إلى حدوث كوارث طبيعية خارجة عن نطاق سيطرتها كالسيول والزلازل والعواصف والحرائق وغيرها من الأحداث الكارثية التي قد تلحق ضرر بمرافق الشركة أو مشاريعها، وبالتالي التأثير سلباً على سير عمل مشاريع وعمليات الشركة مما يؤثر سلباً على نتائجها التشغيلية. كما أن حدوث أيًا من تلك الكوارث سيؤدي إلى تكبد الشركة تكاليف إضافية وذلك لتصحيح تلك الأضرار، الأمر الذي يؤدي إلى ارتفاع المصاريف وانخفاض ربحية الشركة بشكل حتمي.

١٢-٢-٢ مخاطر تذبذب أسعار الفائدة

قد تتغير أسعار الفائدة تبعاً للمتغيرات الاقتصادية أو السياسية أو التنظيمية محلياً أو عالمياً، سواءً الثابتة أو المتغيرة التي تستحق للجهات الممولة للشركة، وبالتالي سوف يؤدي ذلك إلى زيادة تكاليف التمويل الذي تحتاجه الشركة، مما سيكون له أثر سلبي على أعمال الشركة ونتائج عملياتها وأدائها المالي وربحياتها.

٣-٢ المخاطر المتعلقة بالأسهم المطروحة

١-٣-٢ المخاطر المتعلقة بالتذبذبات المحتملة في سعر السهم

قد لا يكون السعر السوقي لأسهم الشركة مستقرًا بعد الطرح، وقد يتأثر بشكل كبير بسبب العديد من العوامل منها دون الحصر: ظروف سوق الأسهم، ضعف أداء الشركة، عدم القدرة على تنفيذ خطط الشركة المستقبلية، دخول منافسين جدد للسوق، التغير في رؤية أو تقديرات الخبراء والمحللين لسوق الأوراق المالية، وأي إعلان للشركة أو أي من منافسيها يتعلق بعمليات اندماج واستحواذ أو تحالفات استراتيجية.

٢-٣-٢ المخاطر المتعلقة بالبيانات المستقبلية

إن النتائج المستقبلية وبيانات الأداء للشركة لا يمكن توقعها فعلياً وقد تختلف عن الموجودة في هذه النشرة. إذ أن إنجازات وقدرة الشركة على التطور هي من تحدد النتائج الفعلية والتي لا يمكن توقعها أو تحديدها. إن عدم دقة البيانات والنتائج تعتبر إحدى المخاطر التي يجب على المساهم التعرف عليها حتى لا تؤثر على قراره الاستثماري.

٣-٣-٢ المخاطر المرتبطة بالسيطرة الفعلية من قبل المساهمين الحاليين بعد الإدراج

بعد الانتهاء من عملية الإدراج، قد يتمكن المساهمون الحاليون معاً أو مع مساهمين آخرين من السيطرة على القرارات والتصرفات التي تتطلب موافقة المساهمين - بما في ذلك دون حصر - عمليات الاندماج والاستحواذ وبيع الأصول، وانتخاب أعضاء مجلس الإدارة، وزيادة رأس المال أو تخفيضه، وإصدار أو عدم إصدار أسهم إضافية، أو توزيع الأرباح، أو أي تغيير في الشركة. وفي حال نشأت ظروف تتعارض فيها مصالح المساهمين الحاليين مع مصالح مساهمي الأقلية، فإن ذلك قد يضع مساهمي الأقلية في وضع ليس في صالحهم، وقد يمارس المساهمون الحاليون سيطرتهم على الشركة بطريقة تؤثر سلباً وبشكل جوهري على أعمال الشركة ووضعها المالي أو نتائج عملياتها وتوقعاتها المستقبلية.

٤-٣-٢ مخاطر سيولة أسهم الطرح

لا يوجد حالياً ولم يسبق وجود سوق مالي لتداول أسهم الشركة، ولا توجد أي تأكيدات بشأن وجود سوق فاعلة ومستمرة لتداول أسهم الشركة بعد انتهاء فترة الطرح، وإذا لم يكن السوق سوقاً نشطاً وذا سيولة عالية لتداول أسهم الشركة، فإن سيولة وسعر تداول أسهم الشركة ستأثران بشكل سلبي جوهري.

٥-٣-٢ مخاطر اقتنار التداول على المستثمرين المؤهلين

تنوي الشركة إدراج أسهمها في السوق الموازية والتي يقتصر التداول فيها على فئة المستثمرين المؤهلين فقط دون غيرهم، الشيء الذي يقلل من أعداد المتداولين وبالتالي حجم التداول في السهم، مما سيؤثر بشكل سلبي جوهري على سيولة وسعر تداول سهم الشركة.

٦-٣-٢ المخاطر المتعلقة بتوزيع أرباح لحاملي الأسهم

تعتمد أرباح السهم في المستقبل على عدد من العوامل من بينها ربحية الشركة والمحافظة على مركزها المالي الجيد والاحتياجات الرأسمالية واحتياجاتها القابلة للتوزيع والقوة الائتمانية المتوفرة للشركة والأوضاع الاقتصادية العامة. قد تؤدي زيادة رأس مال الشركة إلى انخفاض ربحية السهم في المستقبل على خلفية أن أرباح الشركة سوف توزع على عدد أكبر من الأسهم نتيجةً لزيادة رأس مالها. لا تضمن الشركة بأن أية أرباح على الأسهم سوف توزع فعلياً، كما لا تضمن المبلغ الذي سيوزع في أي سنة معينة. يخضع توزيع الأرباح لقيود وشروط معينة ينص عليها النظام الأساسي للشركة. (ولمزيد من التفاصيل يرجى الرجوع للقسم (٥) «سياسة توزيع الأرباح») في هذه النشرة.

٧-٣-٢ مخاطر بيع أو طرح أسهم إضافية مستقبلاً

في حال قررت الشركة زيادة رأس مالها عن طريق إصدار أسهم جديدة في المستقبل لغرض التوسع في أنشطة الشركة أو لإطفاء خسائر، فمن المحتمل أن يؤدي ذلك إلى التأثير سلباً على سعر السهم في السوق أو تدني نسبة ملكية المساهمين في الشركة في حال عدم استثمارهم في الأسهم الجديدة في ذلك الحين.

كما أن الشركة قد لا تتمكن من زيادة رأس مالها في الوقت الذي تحتاجه أو بالشكل الذي يخدم مصلحتها أو مصلحة المساهمين، الأمر الذي سيؤثر سلباً على توقعات الشركة ونتائج عملياتها ومركزها المالي.

٨-٣-٢ مخاطر بيع عدد كبير من الأسهم في السوق بعد عملية الطرح

للشركة مساهمين كبيرين هما عبد المحسن الطوق وأسامة السابق يمتلكان أكثر من ٥٠٪ من أسهم الشركة بعد الطرح، وسيخضع هذان المساهمان لفترة حظر تبدأ من تاريخ بدء تداول أسهم الشركة في السوق الموازية وتستمر لمدة اثني عشر شهراً، حيث لن يكون بمقدورهما التصرف في أي من أسهمهما التي يمتلكانها. إلا أنه وبعد انتهاء فترة الحظر التي سيخضع لها المساهمين الكبيرين وكذلك المستشار المالي، فإنه لا يوجد ما يضمن عدم قيام هذين المساهمين الكبيرين ببيع جزء كبير من أسهمهما، وفي حال تم بيع عدد كبير من الأسهم في السوق أو تم توقع حدوث مثل هذا الأمر، فإن ذلك سيؤثر بشكل سلبي على سعر سهم الشركة.

٩-٣-٢ مخاطر عدم تمكن الشركة من استيفاء متطلبات الانتقال إلى السوق الرئيسية الحالية أو أي متطلبات تنظيمية مستقبلية

قد ترغب الشركة بعد مضي الفترة النظامية بموجب قواعد الإدراج بالانتقال إلى السوق الرئيسية، ولتتمكن الشركة من الانتقال يجب عليها استيفاء جميع المتطلبات النظامية الصادرة عن هيئة السوق المالية وعن مجموعة تداول السعودية (تداول) بناءً على قواعد الإدراج، والمتعلقة بانتقال الشركات المدرجة في السوق الموازية إلى السوق الرئيسية، وبالتالي فإنه في حال عدم تمكن الشركة من استيفاء تلك المتطلبات أو أي متطلبات نظامية إضافية مستقبلية قد تفرضها الجهات الرقابية على الشركة أو السوق، فإن الشركة لن تتمكن من الانتقال إلى السوق الرئيسية. وبما أن السوق الموازية حتى تاريخ هذه النشرة هي سوق يقتصر فيها التداول على المستثمرين المؤهلين فقط، فإن حجم التداول اليومي والسيولة سيكون أقل منه في السوق الرئيسية وبالتالي التأثير سلباً على سيولة سهم الشركة وقيمتها السوقية.

١٠-٣-٢ المخاطر الخاصة برغبة الشركة في الاستمرار في السوق الموازية

بعد الإدراج في السوق الموازية، وبعد مضي الفترة النظامية بموجب قواعد الإدراج قد تكون الشركة مستوفية للشروط الخاصة بالانتقال إلى السوق الرئيسية، ولكنها ترغب في الاستمرار كشركة مدرجة في السوق الموازية وعدم الانتقال للسوق الرئيسية. وبما أن السوق الموازية حتى تاريخ هذه النشرة هي سوق يقتصر فيها التداول على المستثمرين المؤهلين فقط، فإن حجم التداول اليومي والسيولة سيكون أقل منه في السوق الرئيسية وبالتالي التأثير سلباً على سيولة سهم الشركة وقيمتها السوقية.

٣. الشركة

١-٣ لمحة عن الشركة

تأسست شركة نت وركرس السعودية للخدمات (ويشار إليها فيما بعد بـ «الشركة» أو «المصدر») بدايةً كشركة ذات مسؤولية محدودة بموجب عقد التأسيس المصادق عليه من كاتب العدل بالرياض بتاريخ ١٦/١٠/١٤٢٢هـ (الموافق ٣١/١٢/٢٠٠١م)، والسجل التجاري رقم (١٠١١٧٣٧٣٣) بتاريخ ١٩/١١/١٤٢٢هـ (الموافق ٠٢/٠٢/٢٠٠٢م)، برأس مال بلغ (٢,٠٠٠,٠٠٠) مليوني ريال سعودي مقسم إلى (٢,٠٠٠) ألفي حصة متساوية القيمة، قيمة كل منها (١,٠٠٠) ألف ريال سعودي.

تحولت الشركة بموجب القرار الوزاري رقم (٦٢٠) الصادر بتاريخ ٠١/٠٣/١٤٤٣هـ (الموافق ٠٧/١٠/٢٠٢١م) من شركة ذات مسؤولية محدودة إلى شركة مساهمة مغلقة، وتم تسجيلها بموجب شهادة السجل التجاري رقم (١٠١١٧٣٧٣٣) وتاريخ ١٩/١١/١٤٢٢هـ (الموافق ٠٢/٠٢/٢٠٢٢م).

يبلغ رأس مال الشركة الحالي (٦٠,٠٠٠,٠٠٠) ستين مليون ريال سعودي مقسم إلى (٦,٠٠٠,٠٠٠) ستة ملايين سهم عادي مدفوعة القيمة بالكامل وبقيمة اسمية تبلغ (١٠) عشرة ريالات للسهم الواحد.

ويقع مقر الشركة الرئيس في مدينة الرياض وعنوانه كالتالي:

شركة نت وركرس السعودية للخدمات

الرياض - طريق العروبة، حي السلمانية

ص.ب. ٢٥١٤١، الرياض ١١٤٦٦

المملكة العربية السعودية

هاتف: ٩٦٦ ١١ ٢٩٣٩٥٩٥ +

فاكس: ٩٦٦ ١١ ٢٩٣٧٢٧٣ +

البريد الإلكتروني info@saudinetworkers.com

الموقع الإلكتروني: www.saudinetworkers.com

٢-٣ رؤية الشركة

أن تكون الشركة الرائدة والتميزة في توفير خدماتها. وتتمحور رؤيتها حول الابتكار المستمر وتطبيق نموذج ممارسة أعمال إدارة الجودة الشاملة.

٣-٣ رسالة الشركة

أن تقدم الشركة لعملائها أفضل معايير الجودة العالية وأفضل الخدمات والحلول في توفير الاستشارات الفنية والتقنية في مجالات الاتصالات وتقنية المعلومات وعدة مجالات أخرى. والاستجابة لسرعة تحولات السوق في تحقيق رضا العملاء. واستخدام أحدث التقنيات لبناء قدراتها باستخدام خبرات الشركة والتحالفات الإستراتيجية مع العملاء والموردين والموظفين والمساهمين، وبالتالي ضمان الاستمرارية والتطوير المهني.

٤-٣ استراتيجية الشركة

١- العمل الدائم والتميز

تؤمن الشركة أن العمل الدائم والتنظيم هي الموجّه لتقديم أفضل الخدمات والحلول والتي تطبقها في عملها بكل كفاءة وتميز.

٢- المهنية والأخلاق

تقوم الشركة بتطبيق أعلى معايير الصدق والشفافية في التعامل مع الموظفين والعملاء.

٣- الجودة

تكمّن قوة الشركة بالمزج بين الجودة والعمق في خدماتها وحلولها، وعلى أرض الواقع فإن نجاحها يعكس الجهود العالية التي تم توليفها لتطبيق أفضل النتائج.

٥-٣ نواحي القوة والميزات التنافسية للشركة

- ١- لدى الشركة شبكة من المدراء والمهندسين من ذوي الخبرات الرفيعة في هذا المجال تتجاوز عشرون سنة من الأداء الناجح في المملكة العربية السعودية. حيث قامت الشركة بتنفيذ العديد من المشاريع مع مختلف قطاعات العملاء على مدى السنوات.
- ٢- تركز الشركة على الاستدامة من خلال تقديم المعايير العالية لحوكمة الشركات والسياسات والإجراءات ومدونة قواعد السلوك والأخلاقيات. كما تقوم الإدارة العليا بتقديم الخطط الناجحة للحفاظ على البيئة والإدارة السليمة للمخاطر وخطة التدقيق الداخلي السنوية التي يراجعها مجلس الإدارة.
- ٣- تلتزم الشركة بدرجة عالية من الالتزام بالمتطلبات والتنظيمات حسب الأنظمة والقوانين ذات العلاقة.
- ٤- توفر الكوادر الفنية المؤهلة لتقديم الاستشارات الفنية في مجالات تقنية المعلومات المختلفة وعلى سبيل المثال لا الحصر: شبكات المعلومات - أمن المعلومات - الخوادم وأنظمة حفظ وتخزين واسترجاع المعلومات - التطبيقات وقواعد البيانات.
- ٥- القدرة على تلبية احتياجات وتطلعات العديد من قطاعات العملاء، مع وجود أكثر من ٢٠٠٠ موظف لدى الشركة.
- ٦- الشركة حاصلة على شهادة الأيزو ٩٠٠١ والمتخصصة في نظام إدارة الجودة.
- ٧- الشركة حاصلة على شهادة الأيزو ١٤٠٠١ والمتخصصة في نظام إدارة وحماية البيئة.
- ٨- الشركة حاصلة على شهادة أو اتش ساس ١٨٠٠١ والمتخصصة في نظام إدارة الصحة والأمان.
- ٩- الشركة حاصلة على شهادة الأيزو ٢٢٣٠١ والمتخصصة في نظام استمرارية الأعمال.

٦-٣ مراحل تأسيس الشركة وتغيرات رأس المال

فيما يلي عرض للتغيرات التي طرأت على هيكل الملكية ورأس المال منذ تاريخ تأسيس الشركة:

تأسست شركة نت وركرس السعودية للخدمات كشركة ذات مسؤولية محدودة برأس مال بلغ (٢,٠٠٠,٠٠٠) مليوني ريال سعودي مقسم إلى (٢,٠٠٠) ألفي حصة متساوية القيمة، قيمة كل منها (١,٠٠٠) ألف ريال سعودي تم توزيعها بين كل من الشركة السعودية لأجهزة الاتصالات المحدودة بنسبة ٥٠٪ وشركة نت وركرس إنترناشيونال بي أل سي بنسبة ٥٠٪ بموجب عقد التأسيس المصادق عليه من كاتب العدل بالرياض في ١٦/١٠/١٤٢٢هـ (الموافق ٣١/١٢/٢٠٠١م) بالصحيفة ١٦٢-١٦١، عدد ٥٧٢٦ مجلد ٧٦ لعام ١٤٢٢هـ، والسجل التجاري رقم (١٠١٠١٧٢٧٣٣) وبتاريخ ١٩/١١/١٤٢٢هـ (الموافق ٠٢/٠٢/٢٠٠٢م).

جدول (٥): المساهمون في الشركة عند تأسيسها

الشركاء	عدد الحصص	قيمة الحصة (ريال)	الإجمالي	نسبة الملكية
الشركة السعودية لأجهزة الاتصالات المحدودة	١,٠٠٠	١,٠٠٠	١,٠٠٠,٠٠٠	٥٠٪
شركة نت وركرس إنترناشيونال بي أل سي	١,٠٠٠	١,٠٠٠	١,٠٠٠,٠٠٠	٥٠٪
الإجمالي	٢,٠٠٠	---	٢,٠٠٠,٠٠٠	١٠٠٪

المصدر: عقد تأسيس الشركة

وبتاريخ ١١/٠٢/١٤٢٤هـ (الموافق ١٣/٠٤/٢٠٠٢م) تم تعديل عقد تأسيس الشركة بتنازل الشركة السعودية لأجهزة الاتصالات المحدودة عن ٢٣٣ حصة من كامل حصصها في الشركة إلى السيد/ أسامة محمد عبدالعزيز السابق. وتنازلت شركة نت وركرس إنترناشيونال بي أل سي عن ٢٣٣ حصة من كامل حصصها إلى السيد/ أسامة محمد عبدالعزيز السابق، وبذلك فقد تغير هيكل ملكية الشركة إلى ما يلي:

جدول (٦): هيكل ملكية الشركة كما بتاريخ ١١/٠٢/١٤٢٤هـ (الموافق ١٣/٠٤/٢٠٠٣م)

الشركاء	عدد الحصص	قيمة الحصة (ريال)	الإجمالي	نسبة الملكية
الشركة السعودية لأجهزة الاتصالات المحدودة	٦٦٧	١,٠٠٠	٦٦٧,٠٠٠	٣٣,٥٪
شركة نت وركرس إنترناشيونال بي أل سي	٦٦٧	١,٠٠٠	٦٦٧,٠٠٠	٣٣,٥٪
أسامة محمد عبدالعزيز السابق	٦٦٦	١,٠٠٠	٦٦٦,٠٠٠	٣٣٪
الإجمالي	٢,٠٠٠	---	٢,٠٠٠,٠٠٠	١٠٠٪

المصدر: قرار الشركاء بتعديل عقد تأسيس الشركة

وبتاريخ ١٤٢٨/٠٢/١٤هـ (الموافق ٢٠٠٧/٠٣/٠٤م)، تم تعديل عقد التأسيس بتنازل السيد/أسامة السابق عن كامل حصته في الشركة والبالغة (٦٦٦) حصة إلى الشركة السعودية لأجهزة الاتصالات المحدودة بحيث أصبحت نسبة الشركة السعودية لأجهزة الاتصالات المحدودة تعادل ٦٦,٥٪ مقابل ٣٣,٥٪ لشركة نت وركرس إنترناشيونال بي آل سي. ليصبح هيكل ملكية الشركة كما هو موضح في الجدول التالي:

جدول (٧): هيكل ملكية الشركة كما بتاريخ ١٤٢٨/٠٢/١٤هـ (الموافق ٢٠٠٧/٠٣/٠٤م)

الشركاء	عدد الحصص	قيمة الحصة (ريال)	الإجمالي	نسبة الملكية
الشركة السعودية لأجهزة الاتصالات المحدودة	١,٣٣٣	١,٠٠٠	١,٣٣٣,٠٠٠	٦٦,٥٪
شركة نت وركرس إنترناشيونال بي آل سي	٦٦٧	١,٠٠٠	٦٦٧,٠٠٠	٣٣,٥٪
الإجمالي	٢,٠٠٠	—	٢,٠٠٠,٠٠٠	١٠٠٪

المصدر: قرار الشركاء بتعديل عقد تأسيس الشركة

وبتاريخ ١٤٣٠/٠٧/٠٦هـ (الموافق ٢٠٠٩/٠٦/٢٩م)، تم تعديل عقد التأسيس بتنازل شركة نت وركرس إنترناشيونال بي آل سي عن جميع حصصها والتي تمثل نسبة ٣٣,٥٪ من رأس مال الشركة، إلى كل من الشركة السعودية لأجهزة الاتصالات المحدودة بواقع (٤٦٧) حصة وإلى شركة إس إن إس هولدينجز أو سي ليمتد بواقع مائتا (٢٠٠) حصة، بحيث أصبحت نسبة الشركة السعودية لأجهزة الاتصالات المحدودة تعادل ٩٠٪ مقابل ١٠٪ لشركة إس إن إس هولدينجز أو سي ليمتد. ليصبح هيكل ملكية الشركة كما هو موضح في الجدول التالي:

جدول (٨): هيكل ملكية الشركة كما بتاريخ ١٤٣٠/٠٧/٠٦هـ (الموافق ٢٠٠٩/٠٦/٢٩م)

الشركاء	عدد الحصص	قيمة الحصة (ريال)	الإجمالي	نسبة الملكية
الشركة السعودية لأجهزة الاتصالات المحدودة	١,٨٠٠	١,٠٠٠	١,٨٠٠,٠٠٠	٩٠٪
شركة إس إن إس هولدينجز أو سي ليمتد	٢٠٠	١,٠٠٠	٢٠٠,٠٠٠	١٠٪
الإجمالي	٢,٠٠٠	—	٢,٠٠٠,٠٠٠	١٠٠٪

المصدر: قرار الشركاء بتعديل عقد تأسيس الشركة

وبتاريخ ١٤٣٤/١١/١٢هـ (الموافق ١٨ سبتمبر ٢٠١٣م) تم تعديل عقد المادة الثانية من عقد التأسيس والمتعلقة بأغراض الشركة.

وبتاريخ ١٤٣٩/٠٦/٠٢هـ (الموافق ٢٠١٨/٠٢/١٨م) تم تحويل الشركة إلى شركة شخص واحد (ذات مسؤولية محدودة)، حيث تنازلت شركة إس إن إس هولدينجز أو سي ليمتد عن كامل حصصها في الشركة لصالح الشركة السعودية لأجهزة الاتصالات المحدودة. ليصبح هيكل ملكية الشركة كما هو موضح في الجدول التالي:

جدول (٩): هيكل ملكية الشركة كما بتاريخ ١٤٣٩/٠٦/٠٢هـ (الموافق ٢٠١٨/٠٢/١٨م)

مالك رأس المال	عدد الحصص	قيمة الحصة (ريال)	الإجمالي	نسبة الملكية
الشركة السعودية لأجهزة الاتصالات المحدودة	٢,٠٠٠	١,٠٠٠	٢,٠٠٠,٠٠٠	١٠٠٪
الإجمالي	٢,٠٠٠	١,٠٠٠	٢,٠٠٠,٠٠٠	١٠٠٪

المصدر: عقد التأسيس المعدل

وبتاريخ ١٤٤٢/١١/٠٤هـ الموافق (٢٠٢١/٠٦/١٤م) تنازلت الشركة السعودية لأجهزة الاتصالات المحدودة عن كامل حصصها في الشركة بالتساوي لصالح السيد/ عبدالمحسن إبراهيم عبدالعزيز الطوق والسيد/ أسامة محمد عبدالعزيز السابق بنسبة ٥٠٪ لكل منهما، كما تمت زيادة رأس المال من (٢,٠٠٠,٠٠٠) مليوني ريال سعودي إلى (٦,٠٠٠,٠٠٠) ستين مليون ريال سعودي بعد تعديل قيمة الحصة من (١,٠٠٠) ألف ريال إلى (١٠) ريالات وتعديل عدد الحصص من (٢,٠٠٠) ألفي حصة إلى (٦,٠٠٠,٠٠٠) ستة ملايين حصة ليصبح رأس مال الشركة (٦,٠٠٠,٠٠٠) ستين مليون ريال سعودي مقسم إلى (٦,٠٠٠,٠٠٠) ستة ملايين حصة متساوية القيمة، قيمة كل منها (١٠) عشرة ريالات سعودية، وقد تمت تغطية الزيادة البالغ مقدارها (٥٨,٠٠٠,٠٠٠) ثمانية وخمسون مليون ريال سعودي من خلال تحويل المبلغ كاملاً من الأرباح المبقة. ليصبح هيكل ملكية الشركة كما هو موضح في الجدول التالي:

جدول (١٠): هيكل ملكية الشركة كما بتاريخ ١٤٤٢/١١/٠٤هـ الموافق (٢٠٢١/٠٦/١٤م)

الشركاء	عدد الحصص	قيمة الحصة (ريال)	الإجمالي	نسبة الملكية
عبدالمحسن إبراهيم عبد العزيز الطوق	٣,٠٠٠,٠٠٠	١٠	٣,٠٠٠,٠٠٠	٥٠٪
أسامة محمد عبد العزيز السابق	٣,٠٠٠,٠٠٠	١٠	٣,٠٠٠,٠٠٠	٥٠٪
الإجمالي	٦,٠٠٠,٠٠٠	—	٦,٠٠٠,٠٠٠	١٠٠٪

المصدر: عقد تأسيس الشركة المعدل

ووفقاً لقرار وزارة التجارة رقم (٦٢٠) وتاريخ ١٢/٠٣/١٤٤٣هـ (الموافق ١٨/١٠/٢٠٢١م) تم تحويل الشركة إلى مساهمة مغلقة برأس مال قدره (٦٠,٠٠٠,٠٠٠) ستون مليون ريال سعودي مقسم إلى (٦,٠٠٠,٠٠٠) ستة ملايين سهم عادي مدفوعة القيمة بالكامل، وبقيمة اسمية تبلغ (١٠) عشرة ريالات سعودية للسهم الواحد، وجميعها أسهم عادية من فئة واحدة. وتم قيد الشركة بسجل الشركات المساهمة، وتسجيلها بموجب شهادة السجل التجاري رقم (١٠١٠١٧٣٧٣٣) بتاريخ ١٩/١١/١٤٢٢هـ (الموافق ٠٢/٠٢/٢٠٢٢م) ليصبح هيكل ملكية الشركة كما هو موضح في الجدول التالي:

جدول (١١): هيكل ملكية الشركة كما بتاريخ ١٢/٠٣/١٤٤٣هـ (الموافق ١٨/١٠/٢٠٢١م)

م	المساهمون**	نسبة الملكية	الجنسية	عدد الأسهم	قيمة الأسهم (بالريال)
١	عبد المحسن إبراهيم عبد العزيز الطوق	٥٠%	سعودي	٣,٠٠٠,٠٠٠	٣٠,٠٠٠,٠٠٠
٢	أسامة محمد عبد العزيز السابق	٥٠%	سعودي	٣,٠٠٠,٠٠٠	٣٠,٠٠٠,٠٠٠
الإجمالي					٦٠,٠٠٠,٠٠٠

المصدر: قرار الشركاء بتحويل الشركة إلى مساهمة
** يتم استخدام كلمة (مساهم/مساهمون) بدلاً من كلمة (شريك/شركاء) في الشركات المساهمة.
وفيما يلي جدول يوضح هيكل الملكية الحالي لأسهم الشركة قبل وبعد الطرح:

جدول (١٢): الهيكل الحالي لملكية الشركة قبل الطرح وبعده

المساهمون الحاليون	قبل الطرح				بعد الطرح			
	عدد الأسهم	القيمة الاسمية (بالريال)	نسبة الملكية المباشرة	نسبة الملكية غير المباشرة	عدد الأسهم	القيمة الاسمية (بالريال)	نسبة الملكية المباشرة	نسبة الملكية غير المباشرة
عبد المحسن إبراهيم عبد العزيز الطوق	٣,٠٠٠,٠٠٠	٣٠,٠٠٠,٠٠٠	٥٠,٠%	-	٢,٢٣٥,٠٠٠	٢٢,٣٥٠,٠٠٠	٣٧,٢٥%	-
أسامة محمد عبد العزيز السابق	٣,٠٠٠,٠٠٠	٣٠,٠٠٠,٠٠٠	٥٠,٠%	-	٢,٢٣٥,٠٠٠	٢٢,٣٥٠,٠٠٠	٣٧,٢٥%	-
مجموعة الدخيل المالية	-	-	-	-	٣٠,٠٠٠	٣٠٠,٠٠٠	٠,٥%	-
الجمهور	-	-	-	-	١,٥٠٠,٠٠٠	١٥,٠٠٠,٠٠٠	٢٥,٠%	-
الإجمالي					٦,٠٠٠,٠٠٠	٦٠,٠٠٠,٠٠٠	١٠٠,٠%	-

المصدر: إدارة الشركة

٧-٣ المساهمون الكبار الذين يملكون ٥% أو أكثر من أسهم الشركة

يوضح الجدول التالي أسماء وملكية المساهمين الكبار في الشركة قبل وبعد الطرح:

جدول (١٣): المساهمون الكبار في الشركة قبل الطرح وبعده

المساهم	قبل الطرح		بعد الطرح	
	عدد الأسهم	النسبة	عدد الأسهم	النسبة
عبد المحسن إبراهيم عبد العزيز الطوق	٣,٠٠٠,٠٠٠	٥٠,٠%	٢,٢٣٥,٠٠٠	٣٧,٢٥%
أسامة محمد عبد العزيز السابق	٣,٠٠٠,٠٠٠	٥٠,٠%	٢,٢٣٥,٠٠٠	٣٧,٢٥%
الإجمالي		٦,٠٠٠,٠٠٠	١٠٠,٠%	٤,٤٧٠,٠٠٠

المصدر: إدارة الشركة

٨-٣ أنشطة الشركة

إن الأغراض التي كونت الشركة لأجلها بحسب ما يرد في نظامها الأساسي هي:

- ١- أنشطة الخبرة الاستشارية في مجال الإدارة.
- ٢- تقديم خدمات الاستشارات الإدارية العليا.
- ٣- أنشطة إدارة مشاريع كفاءة الطاقة.
- ٤- الخدمات الإدارية وخدمات الدعم.
- ٥- التوسط لتوظيف السعوديين.
- ٦- وكالات التوظيف عبر الانترنت.
- ٧- أنشطة الخبرة الاستشارية الحاسوبية.
- ٨- التشييد.
- ٩- إصلاح وصيانة محطات وأبراج الاتصالات السلكية واللاسلكية والرادار.
- ١٠- تمديد الأسلاك الكهربائية.
- ١١- تمديد الشبكات.
- ١٢- تركيب وتمديد شبكات الكمبيوتر والاتصالات.
- ١٣- أنشطة خدمات صيانة المياني.
- ١٤- تركيب شبكات الطاقة الشمسية وصيانتها وإصلاحها.
- ١٥- إنشاء وإقامة وإصلاح محطات وأبراج الاتصالات السلكية واللاسلكية والرادار.
- ١٦- تمديد أسلاك الاتصالات.

وتمارس الشركة أنشطتها وفق الأنظمة المتبعة وبعد الحصول على التراخيص اللازمة من الجهات المختصة.

تزاوّل الشركة أنشطتها من خلال مقرها الرئيسي في مدينة الرياض، كما قامت الشركة مؤخراً باستخراج سجلات تجارية لثلاثة فروع جميعها في مدينة الرياض. وباستثناء ماتم ذكره في القسم الفرعي (٣-١٢) «الشركة التابعة»، فإن الشركة لا تزاوّل أي نشاط خارج المملكة وليس لديها أي أصول أو ممتلكات خارج المملكة. كما لا يوجد للشركة أي منتجات أو نشاطات جديدة مهمة حتى تاريخ نشر هذه النشرة.

تمارس الشركة نشاطها بموجب السجل التجاري رقم (١٠١٠١٧٣٧٣٣) الصادر بتاريخ ١٩/١١/١٤٢٢هـ (الموافق ٠٢/٠٢/٢٠٠٢م)، والسجل التجاري رقم (١٠١٠٧٠٩٣٠٠) الصادر بتاريخ ٢٢/٠٩/١٤٤٢هـ (الموافق ٠٤/٠٥/٢٠٢١م)، والسجل التجاري رقم (١٠١٧٠٩٤٦٩) الصادر بتاريخ ٢٢/٠٩/١٤٤٢هـ (الموافق ٠٤/٠٥/٢٠٢١م)، والسجل التجاري رقم (١٠١٠٧١٦٤٦٧) الصادر بتاريخ ٢٤/٠٩/١٤٤٢هـ (الموافق ٠٦/٠٥/٢٠٢١م). وتتمثل أنشطة الشركة كما في سجلاتها التجارية فيما يلي:

- ١- إصلاح وصيانة محطات وأبراج الاتصالات السلكية واللاسلكية والرادار.
- ٢- إنشاء وإقامة محطات وأبراج الاتصالات السلكية واللاسلكية والرادار.
- ٣- تمديد الأسلاك الكهربائية.
- ٤- تمديد أسلاك الاتصالات.
- ٥- تمديد الشبكات.
- ٦- أنشطة خدمات صيانة المياني.
- ٧- تركيب وتمديد شبكات الكمبيوتر والاتصالات.
- ٨- التوسط في توظيف السعوديين.
- ٩- وكالات التوظيف عبر الانترنت.

وقد حصلت الشركة على جميع التراخيص النظامية اللازمة للأنشطة الحالية، ولازالت جميع تلك التراخيص سارية المفعول حتى تاريخ هذه النشرة. (ولمزيد من التفاصيل يرجى الرجوع للقسم (٢-١٧) «الموافقات والتراخيص الحكومية».

وتقر إدارة الشركة بأنه لا توجد سياسات محددة أو مكتوبة بشأن الأبحاث والتطوير.

٩-٣ خدمات الشركة

تقوم الشركة بتقديم خدمات الإستشارات الفنية والتقنية في مجالات الإتصالات وتقنية المعلومات وخدمات الموارد البشرية اللازمة لهذه المجالات وإدارة المشاريع الإنشائية والمبيعات ومراكز الاتصالات. وبشكل خاص، فإن الشركة تقوم بتوفير احتياجات العملاء من موظفين في مجالات الاتصالات وتقنية المعلومات، وذلك وفقاً لما يلي:

• الخدمات المباشرة:

في هذا النوع من الخدمات، تستلم الشركة من العميل متطلبات المشروع، وتقوم الشركة بتقييم احتياجات العميل للمشروع ذي الصلة والاتفاق على الكوادر المطلوبة لتنفيذ المشروع.

• الخدمات المدارة:

في هذه الخدمات تستلم الشركة من العميل مشروع قائم وتقوم الشركة بإدارة وتنفيذ هذا المشروع بما في ذلك استبدال الكوادر الموجودة في المشروع في حال الحاجة لذلك.

• الخدمات الدائمة:

هي خدمة استثنائية تقوم بها الشركة عند حاجة العميل إلى كوادر إضافية للعمل لدى العميل بشكل دائم.

١٠-٣ إيرادات الشركة

فيما يلي توزيع إيرادات الشركة بالريال السعودي حسب نوع الخدمة المقدمة من الشركة، كما في ٣١ ديسمبر ٢٠٢٠م و٢٠٢١م:

جدول (١٤): تفاصيل إيرادات الشركة بالريال السعودي حسب نوع الخدمة المقدمة

الخدمة	كما في ٣١ ديسمبر ٢٠٢٠م		كما في ٣١ ديسمبر ٢٠٢١م	
	الإيرادات	النسبة من الإيرادات	الإيرادات	النسبة من الإيرادات
الخدمات المباشرة	١٧٥,٠٠٥,٥٢١	%٢٧,٤	١٥٦,٩٢٠,٦٢٩	%٢٣,٢
الخدمات المدارة	٢٩٢,١٧٤,٨٧٧	%٦٢,٤	٣١٥,٧٩٠,١١٧	%٦٦,٧
الخدمات الدائمة	٩٨٦,٠٠٥	%٠,٢	٥٤٠,٢٩١	%٠,١
المجموع	٤٦٨,١٦٦,٤٠٣	%١٠٠	٤٧٣,٢٥١,٠٣٧	%١٠٠

المصدر: إدارة الشركة

وتقدم الشركة خدماتها للعديد من القطاعات أهمها قطاع الاتصالات والقطاع البنكي وقطاع تقنية المعلومات، بالإضافة إلى بعض القطاعات الأخرى. ويوضح الجدول التالي تفاصيل إيرادات الشركة بالريال السعودي حسب قطاعات العملاء كما في ٣١ ديسمبر ٢٠٢٠م و٢٠٢١م:

جدول (١٥): تفاصيل إيرادات الشركة بالريال السعودي حسب قطاعات العملاء

البند	كما في ٣١ ديسمبر ٢٠٢٠م		كما في ٣١ ديسمبر ٢٠٢١م	
	الإيرادات	النسبة من الإيرادات	الإيرادات	النسبة من الإيرادات
قطاع الاتصالات	٢٥٨,٥٠٨,٩٦٦	%٥٥,٢	٢٤٥,٢٢٦,٥٣٢	%٥١,٨
القطاع البنكي	١٠٦,٩٢٦,٨٧٨	%٢٢,٨	١٢٨,٣٩٣,٠٠٠	%٢٧,١
قطاع تقنية المعلومات	٦٨,١٣٥,٣٤٩	%١٤,٦	٦٤,٦٩٠,٨٠٨	%١٣,٧
قطاعات أخرى*	٣٤,٥٩٥,٢١٠	%٧,٤	٣٤,٩٤٠,٦٩٧	%٧,٤
المجموع	٤٦٨,١٦٦,٤٠٣	%١٠٠	٤٧٣,٢٥١,٠٣٧	%١٠٠

المصدر: إدارة الشركة

*تشمل القطاعات الأخرى للعملاء كل من قطاع المرافق العامة، وقطاع الرعاية الصحية، وقطاع المؤسسات الحكومية وشبه الحكومية، وقطاع التأمين، وقطاع المقاولات.

١١-٣ كبار العملاء

يوضح الجدول التالي أكبر خمسة عملاء للشركة كما في ٣١ ديسمبر ٢٠٢٠م و٢٠٢١م، حيث أن جميع هؤلاء العملاء هم عبارة عن أطراف مستقلين:

جدول (١٦): قائمة أكبر خمسة عملاء للشركة

الرقم	كما في ٣١ ديسمبر ٢٠٢٠م			كما في ٣١ ديسمبر ٢٠٢١م		
	العميل*	الإيرادات (ريال سعودي)	النسبة من إجمالي الإيرادات	العميل*	الإيرادات (ريال سعودي)	النسبة من إجمالي الإيرادات
١	عميل (أ)	٩٢,٥٦٢,٠٣٧	%١٩,٨	عميل (أ)	٧٥,٩٧٣,٨٦٩	%١٦,١
٢	عميل (ب)	٦٠,١٨٤,٥٩٤	%١٢,٩	عميل (ج)	٥٤,٥٢٢,١٤٩	%١١,٥
٣	عميل (ج)	٤٣,٦٦٤,٧٧٩	%٩,٣	عميل (ب)	٤٦,٦١٧,٣٩٢	%٩,٩
٤	عميل (د)	٢٨,٥٩٣,٦٧٠	%٦,١	عميل (هـ)	٣٩,٣٢٨,٥٩٤	%٨,٣
٥	عميل (هـ)	٢٦,٠٥٠,٨٩٦	%٥,٦	عميل (و)	٢٠,٢٢٧,٣١٦	%٤,٣
الإجمالي	-	٢٥١,٠٥٥,٩٧٥	%٥٣,٦	-	٢٣٦,٦٦٩,٣٢٠	%٥٠,٠

*تم الإشارة إلى العملاء بأحرف مختلفة حيث يشير كل حرف إلى عميل محدد.

١٢-٣ الشركة التابعة

تمتلك الشركة شركة تابعة لها وهي شركة أس. أن. أس. أ.ج. وهي عبارة عن شركة ذات مسؤولية محدودة تأسست بموجب السجل التجاري رقم (٠٩٧١٢٧٢٨٠٦) والصادر بتاريخ ٠٦/٠٦/١٤٢٧هـ (الموافق ٠٧/٠٧/٢٠٠٦م) وبرأس مال يبلغ (١,٠٠٠,٠٠٠) مليون دينار جزائري (أي ما يقارب مبلغ (٢٥,٨٥٠) خمسة وعشرون ألفاً وثمانمائة وخمسون ريالاً سعودياً) مقسمة إلى ألف حصة قيمة كل حصة ١,٠٠٠ دينار جزائري (أي ما يقارب مبلغ (٢٥,٨٥) خمسة وعشرون ريالاً وخمسة وثمانون هللة سعودية). وقد تم تأسيسها في الجمهورية الجزائرية الديمقراطية، ويقع مقر الشركة في العاصمة الجزائر.

شركة أس. أن. أس. أ.ج مملوكة بنسبة ٩٩% من قبل شركة نت وركرس السعودية للخدمات وبنسبة ١% من قبل السيد/ أسامة بن محمد بن عبد العزيز السابق كما هو موضح بالجدول أدناه:

جدول (١٧): هيكل ملكية شركة أس. أن. أس. أ.ج

م	المساهمون	نسبة الملكية	عدد الحصص	قيمة الحصص (بالدينار الجزائري)
١	شركة نت وركرس السعودية للخدمات	%٩٩	٩٩٠	٩٩٠,٠٠٠
٢	أسامة بن محمد بن عبد العزيز السابق	%١	١٠	١٠,٠٠٠
الإجمالي		%١٠٠	١,٠٠٠	١,٠٠٠,٠٠٠

المصدر: عقد تأسيس شركة أس. أن. أس. أ.ج

وتبلغ قيمة أصول شركة أس. أن. أس. أ.ج. بحسب القوائم المالية الموحدة المراجعة للسنة المالية المنتهية في ٣١ ديسمبر ٢٠٢١م مبلغ (١٢,٠٦٨,٩٠٤) ريال سعودي. وتم ترخيص الشركة للمشاركة في تقديم الاستشاريين الفنيين على أساس فردي للاتصالات السلكية واللاسلكية، وموردي النفط والغاز وتكنولوجيا المعلومات والمشغلين وشركات التعاقد من الباطن.

يتمثل نشاط الشركة كما في السجل التجاري وعقد التأسيس في :

- ١- تركيب الشبكات والمراكز الكهربائية والهاتفية.
- ٢- الدراسات والاستشارات في الإعلام الآلي.
- ٣- تركيب الشبكات ومعالجة المعطيات.
- ٤- الهندسة في الإعلام الآلي الصناعي والإنتاجي.
- ٥- تخطيط، تسيير استعمال ومراقبة استعمال مجال الذبذبات الكهربائية والاتصالات اللاسلكية.
- ٦- تركيب وتصلح التجهيزات الكهربائية والإلكترونية.
- ٧- الدراسات في التنظيم، ودراسات الأسواق.

هذا، ولا تعتمد الشركة على شركتها التابعة إلى حد كبير، حيث شكلت إيرادات الشركة التابعة ما نسبته (٢٠,٢١٪) فقط من إجمالي إيرادات الشركة كما بتاريخ ٣١ ديسمبر ٢٠٢١م، ونسبة (٢٠,٩٣٪) فقط من إجمالي إيرادات الشركة كما بتاريخ ٣١ ديسمبر ٢٠٢٠م. ويوضح الجدول التالي تفاصيل الإيرادات الناتجة عن تقديم الخدمات في المنطقة الجغرافية للمملكة العربية السعودية، والإيرادات الناتجة عن الشركة التابعة:

جدول (١٨): تفاصيل الإيرادات بحسب المَصَدِر

الإيرادات (بالريال السعودي)	كما في ٣١ ديسمبر ٢٠٢٠م	كما في ٣١ ديسمبر ٢٠٢١م
الإيرادات الناتجة من الخدمات المقدمة داخل المملكة العربية السعودية	٤٥٤,٤٤٠,٧٧٧	٤٦٢,٧٩٢,٣٦٩
الإيرادات الناتجة من شركة أس. أن. أس. ألج.	١٣,٧٢٥,٦٢٦	١٠,٤٥٨,٦٦٨
المجموع	٤٦٨,١٦٦,٤٠٣	٤٧٣,٢٥١,٠٣٧

المصدر: القوائم المالية الموحدة المراجعة للسنة المالية المنتهية في ٣١ ديسمبر ٢٠٢١م

١٣-٣ السجلات التجارية

كما بتاريخ هذه النشرة، يوجد لدى الشركة مقر رئيسي وثلاثة فروع، حيث تم استخراج سجلات تجارية مستقلة لمزاولة الأنشطة. وفيما يلي تفاصيل السجلات التجارية:

جدول (١٩): السجلات التجارية

نوع السجل	الموقع	رقم السجل التجاري	النشاط	تاريخ الإصدار	تاريخ الانتهاء
سجل رئيسي	الرياض	١٠١٠١٧٣٧٣٣	<ul style="list-style-type: none"> إصلاح وصيانة محطات وأبراج الاتصالات السلكية واللاسلكية والرادار؛ إنشاء وإقامة محطات وأبراج الاتصالات السلكية واللاسلكية والرادار؛ تمديد الأسلاك الكهربائية؛ تمديد أسلاك الاتصالات؛ تمديدات الشبكات؛ أنشطة خدمات صيانة المباني. 	١٤٢٢/١١/١٩هـ (الموافق ٢٠٢٠/٠٢/٠٢م)	١٤٤٤/١١/١٧هـ (الموافق ٢٠٢٣/٠٦/٠٦م)
سجل فرعي	الرياض	١٠١٠٧٠٩٣٠٠	إصلاح وصيانة محطات وأبراج الاتصالات السلكية واللاسلكية والرادار	١٤٤٢/٠٩/٢٢هـ (الموافق ٢٠٢١/٠٥/٠٤م)	١٤٤٨/٠٩/٢٢هـ (الموافق ٢٠٢٧/٠٣/٠١م)
سجل فرعي	الرياض	١٠١٠٧٠٩٤٦٩	تمديد الأسلاك الكهربائية وتمديد الشبكات وتركيب وتمديد شبكات الكمبيوتر والاتصالات	١٤٤٢/٠٩/٢٢هـ (الموافق ٢٠٢١/٠٥/٠٤م)	١٤٤٨/٠٩/٢٢هـ (الموافق ٢٠٢٧/٠٣/٠١م)
سجل فرعي	الرياض	١٠١٠٧١٦٤٦٧	التوسط في توظيف السعوديين، ووكالات التوظيف عبر الانترنت	١٤٤٢/٠٩/٢٤هـ (الموافق ٢٠٢١/٠٥/٠٦م)	١٤٤٨/٠٩/٢٤هـ (الموافق ٢٠٢٧/٠٣/٠٣م)

المصدر: إدارة الشركة

والجدير بالذكر أن هذه الفروع هي فروع جديدة، وبالتالي لم تساهم في إيرادات الشركة حتى تاريخ هذه النشرة.

١٤-٣ العقود مع الأطراف ذات العلاقة

تقر الشركة بأنه لا توجد أية عقود أو ترتيبات مع أطراف ذات علاقة سارية المفعول لأعمال الشركة عند تقديم نشرة الإصدار هذه، يكون لرئيس مجلس الإدارة أو أحد أعضاء مجلس الإدارة أو الرئيس التنفيذي أو مدير الإدارة المالية مصلحة جوهرية فيها سوى ما هو مذكور أدناه، وأنها لا تؤثر بأي شكل من الأشكال سلبياً على أعمال وإيرادات الشركة، ولا تتضمن أي شروط أو معاملات تفضيلية.

وكما في ٣١ ديسمبر ٢٠٢١م، فقد بلغت المنافع قصيرة الأجل ومنافع نهاية الخدمة للإدارة العليا مبلغ (٣,٦٣٠,٤٢٠) ريال سعودي، بينما بلغت (٣,٧١٥,٠٢٧) ريال سعودي في ٣١ ديسمبر ٢٠٢٠م. وتعود هذه المبالغ بشكل حصري للرئيس التنفيذي، ولا يوجد أي مبالغ منها تتعلق برئيس أو أعضاء مجلس إدارة الشركة أو مدير الإدارة المالية.

١٥-٣ انقطاع الأعمال

تؤكد الشركة بأنه لم يحدث أي انقطاع في أعمالها يمكن أن يؤثر أو يكون قد أثر تأثيراً ملحوظاً في الوضع المالي للشركة خلال الاثني عشر شهراً الأخيرة.

١٦-٣ العلامات التجارية

قامت الشركة بحماية ملكيتها الفكرية، وذلك من خلال تسجيل علامتها التجارية لدى وزارة التجارة، تحت الفئة (٣٧) وهي ثلاث حروف لاتينية اس ان اس مكتوبة باللون الأسود متداخلة معها قوسين باللون الأخضر الفاتح كما بالشكل الموضح أدناه.

جدول (٢٠): العلامات التجارية

العلامة التجارية	اسم المالك	رقم التسجيل	فئة العلامة	بلد التسجيل	تاريخ بداية الحماية	تاريخ نهاية الحماية
	شركة نت وركرس السعودية للخدمات	١٤٤٢٠٣٧٤٤١	٣٧	المملكة العربية السعودية	١٤٤٢/١٢/٠١ (الموافق ٢٠٢١/٠٧/١١ م)	١٤٥٢/١١/٢٩ (الموافق ٢٠٣١/٠٤/٢١ م)

المصدر: إدارة الشركة

والجدير بالذكر أن علامة شركة نت وركرس السعودية قد تم تسجيلها رسمياً بالمملكة العربية السعودية فقط. هذا ولا تملك الشركة أي علامة تجارية أخرى غير تلك المذكورة أعلاه. كما لم تقم الشركة بإبرام أي اتفاقية ترخيص باستخدام علامتها التجارية أعلاه لأي طرف ثالث سواء داخل أو خارج المملكة، بالإضافة إلى أنها لا تملك أي ترخيص باستخدام علامات تجارية لشركات أجنبية على مطبوعات الشركة أو نشراتها التسويقية داخل المملكة أو خارجها.

١٧-٣ الموافقات والترخيص الحكومية

يوضح الجدول التالي الموافقات والترخيص الحكومية والشهادات التي حصلت عليها الشركة وفروعها، وهي كما يلي:

جدول (٢١): الموافقات والترخيص الحكومية

#	جهة الإصدار	رقم الترخيص	نوع الترخيص	تاريخ الإصدار	تاريخ الانتهاء
١	وزارة الشؤون البلدية والقروية	٤٠١٠٢٤٢٢٩٣٧	رخصة بلدية	١٤٢٣/٠٢/٢٠ (الموافق ٢٠١٢/٠٢/١٢ م)	١٤٤٤/٠٢/٢٠ (الموافق ٢٠٢٢/١٠/١٦ م)
٢	الدفاع المدني (سلامة)	١٠٠٠٧٥٠٠١	شهادة سلامة	١٤٤٢/١١/٠٦ (الموافق ٢٠٢١/٠٦/١٦ م)	-
٣	الغرفة التجارية الصناعية - الرياض	١١٨٩٧٠	شهادة عضوية الغرفة التجارية الصناعية	١٤٢٢/١١/٢٠ (الموافق ٢٠٠٢/٠٢/٠٣ م)	١٤٤٤/١١/١٧ (الموافق ٢٠٢٣/٠٦/٠٦ م)
٤	المؤسسة العامة للتأمينات الاجتماعية - الرياض	٤٦٠٩٩٨٢٣	شهادة التأمينات الاجتماعية	١٤٤٣/١٠/٠٨ (الموافق ٢٠٢٢/٠٥/٠٩ م)	١٤٤٣/١١/٠٨ (الموافق ٢٠٢٢/٠٦/٠٧ م)
٥	وزارة الموارد البشرية والتنمية الاجتماعية	٢٠٠٢٢٠٣٠٢٠٤٧٩	شهادة سعودة	١٤٤٣/٠٨/١٧ (الموافق ٢٠٢٢/٠٢/٢٠ م)	١٤٤٣/١١/٢١ (الموافق ٢٠٢٢/٠٦/٢٠ م)
٦	وزارة الموارد البشرية والتنمية الاجتماعية	٢٠٠١٢٢٠٤٠٠٥٠٣٣	شهادة التزام بنظام حماية الأجور	١٤٤٣/٠٩/٢٦ (الموافق ٢٠٢٢/٠٤/٢٧ م)	١٤٤٣/١١/٢٥ (الموافق ٢٠٢٢/٠٦/٢٦ م)
٧	هيئة الزكاة والضريبة والجمارك	٣٠٠٠٥٥٣٦٥٧	شهادة تسجيل بضريبة القيمة المضافة	١٤٤٠/٠٥/١٦ (الموافق ٢٠١٩/٠١/٢٢ م)	-
٨	الهيئة السعودية للمقاولين	١٠٠٠٠٦٦٩٩	شهادة عضوية الهيئة حسب الاجراءات المتبعة	١٤٣٢/٠٣/٠٨ (الموافق ٢٠١١/٠٢/١١ م)	١٤٤٤/٠٢/٢٢ (الموافق ٢٠٢٢/٠٩/١٨ م)
٩	كيو ام اس انترناشونال	١٤١٣٣٧٧٤	شهادة الأيزو (٢٠١٥ : ١٤٠١) (نظم الإدارة البيئية)	١٤٣٨/٠٤/١١ (الموافق ٢٠١٧/٠١/٠٩ م)	١٤٤٤/٠٦/١٥ (الموافق ٢٠٢٣/٠١/٠٨ م)
١٠	كيو ام اس انترناشونال	٠٤٣٤-٢١	شهادة الأيزو (٢٠١٥ : ٩٠٠١) (إدارة الجودة)	١٤٤٢/١٢/٢٠ (الموافق ٢٠٢١/٠٧/٣٠ م)	١٤٤٦/٠١/٢٣ (الموافق ٢٠٢٤/٠٧/٢٩ م)
١١	كيو ام اس انترناشونال	١٤١٣٣٧٧٥	شهادة اوساس (١٨٠٠١) (نظام ادارة السلامة والصحة المهنية)	١٤٣٨/٠٤/١١ (الموافق ٢٠١٧/٠١/٠٩ م)	١٤٤٤/٠٦/١٥ (الموافق ٢٠٢٣/٠١/٠٨ م)

المصدر: إدارة الشركة

١٨-٣ العقارات المملوكة أو المستأجرة من قبل الشركة

أبرمت الشركة عدد من عقود الإيجار بصفتها مستأجر، وفيما يلي نبذة عن عقود الإيجار:

جدول (٢٢): قائمة العقارات المستأجرة من قبل الشركة

#	المؤجر	الغرض	الاستخدام	تاريخ بداية العقد	مدة العقد	القيمة الإجمالية (بالريال السعودي)	حالة العقد
١	مؤسسة أسوة الدولية	إيجار مكاتب	مكاتب إدارية	١٤٤٣/٠٦/٢٩هـ (الموافق ٢٠٢٢/٠٢/٠١م)	سنة ميلادية واحدة	٧٥,٠٠٠	ساري
٢	مؤسسة أسوة الدولية	إيجار مكاتب	مكاتب إدارية	١٤٤٢/٠٦/١٩هـ (الموافق ٢٠٢١/٠٢/٠١م)	سنتين ميلادية	٢٢٠,٠٠٠	ساري
٣	شركة بيت المنهاج شركة مساهمة مغلقة	إيجار مكاتب	مكاتب إدارية	١٤٤٢/١٢/٢٢هـ (الموافق ٢٠٢١/٠٨/٠١م)	(٣) ثلاث سنوات	١٤٧,٠٠٠	ساري

المصدر: إدارة الشركة

١٩-٣ عقود التأمين

قامت الشركة بتوقيع عدة عقود تأمين تشمل أنواع تأمين مختلفة. وتتمثل هذه العقود فيما يلي:

جدول (٢٣): عقود التأمين

الطرف الأول (المؤمن له)	الطرف الثاني (المؤمن)	نوع التأمين	مدة العقد	حالة العقد
شركة نت وركرس السعودية للخدمات	شركة أليانز السعودي الفرنسي للتأمين التعاوني	تأمين على الأموال	٢٠٢١/١٠/٢٠م إلى ٢٠٢٢/١٠/١٩م	ساري
شركة نت وركرس السعودية للخدمات	شركة أليانز السعودي الفرنسي للتأمين التعاوني	تأمين ضد الحرائق والاختطاف التابعة لها	٢٠٢١/١٠/٢٠م إلى ٢٠٢٢/١٠/١٩م	ساري
شركة نت وركرس السعودية للخدمات	شركة أليانز السعودي الفرنسي للتأمين التعاوني	تأمين ضمان الأمانة	٢٠٢١/١٠/٢٠م إلى ٢٠٢٢/١٠/١٩م	ساري
شركة نت وركرس السعودية للخدمات	التعاونية	تأمين ضد الأضرار الفنية	٢٠٢٢/٠٥/٠١م إلى ٢٠٢٣/٠٤/٣٠م	ساري
شركة نت وركرس السعودية للخدمات	التعاونية	تأمين طبي	٢٠٢٢/٠١/٠١م إلى ٢٠٢٢/١٢/٣١م	ساري

المصدر: إدارة الشركة

٣-٢ الموظفين والسعودة

بلغ عدد موظفي الشركة الذين يعملون بإداراتها المختلفة كما في ٠٩ مايو ٢٠٢٢م عدد (١,٧٨٥) موظفاً منهم (٤٦٧) موظفاً سعودياً و (١,٣١٨) موظف غير سعودي أي بنسبة سعودة قدرها حوالي ٢٦,١٦٪ وتندرج الشركة حالياً تحت النطاق «أخضر مرتفع» من برنامج نطاقات السعودية، ويوضح الجدول أدناه أعداد موظفي الشركة ونسبة السعودة وتوزيعهم على إدارات الشركة خلال الأعوام ٢٠٢٠م و٢٠٢١م وكما في تاريخ ٩ مايو ٢٠٢٢م:

جدول (٢٤): أعداد العاملين بالشركة

البيان	٢٠٢٠م		٢٠٢١م		كما في ٩ مايو ٢٠٢٢م	
	العدد	النسبة	العدد	النسبة	العدد	النسبة
السعوديون	٤٢٥	٢٦,١٦٪	٤٩٨	٢٦,٠٪	٤٦٧	٢٦,١٦٪
غير السعوديين	١,٥٨٣	٧٣,٨٤٪	١,٤٣٠	٧٤,٠٪	١,٣١٨	٧٣,٨٤٪
الإجمالي	٢,٠٠٨	١٠٠٪	١,٩٤١	١٠٠٪	١,٧٨٥	١٠٠٪

المصدر: إدارة الشركة

جدول (٢٥): الموظفون العاملون بالشركة بحسب كل إدارة

الإدارة	٢٠٢٠م			٢٠٢١م			كما في ٩ مايو ٢٠٢٢م		
	السعوديون	غير السعوديين	الإجمالي	السعوديون	غير السعوديين	الإجمالي	السعوديون	غير السعوديين	الإجمالي
مكتب الرئيس التنفيذي	-	١	١	-	١	١	-	١	١
إدارة تقنية المعلومات	-	٤	٤	-	٤	٤	-	٤	٤
إدارة الموارد البشرية	١٠	١٤	٢٤	١١	١٤	٢٥	١١	١٤	٢٥
الإدارة المالية	١	١٧	١٨	١	١٥	١٦	١	١٧	١٨
إدارة حسابات العملاء (أ)	١٦٠	٩٦٦	١,١٢٦	٢١٩	٨٧٣	١,٠٩٢	٢٠٩	٨٣٠	١,٠٣٩
إدارة حسابات العملاء (ب)	٢٥٤	٥٧٦	٨٣٠	٢٦٧	٥٢١	٧٩٨	٢٤٦	٤٤٧	٦٩٣
إدارة الاستقطاب	-	٥	٥	-	٥	٥	-	٥	٥
الإجمالي	٤٢٥	١,٥٨٣	٢,٠٠٨	٤٩٨	١,٤٣٠	١,٩٤١	٤٦٧	١,٣١٨	١,٧٨٥

المصدر: إدارة الشركة

باستثناء ما تم ذكره في القسم الفرعي (٣-١٢) «الشركة التابعة» في هذه النشرة، فإنه لا يوجد للشركة نشاط تجاري خارج المملكة ولا تملك أية أصول خارجها حتى تاريخ نشر هذه النشرة. ولا يوجد لدى الشركة أي سياسات محددة أو مكتوبة بشأن الأبحاث والتطوير للمنتجات الجديدة.

ويقر أعضاء مجلس الإدارة بأنه لم يحدث أي انقطاع في أعمال الشركة يمكن أن يؤثر أو يكون له تأثيراً ملحوظاً في الوضع المالي خلال الأثني عشر (١٢) شهراً الأخيرة من تاريخ هذه النشرة. باستثناء ما ذكر في المخاطر رقم (٢-١-٢٥) «المخاطر المتعلقة بجائحة فيروس كورونا» (كوفيد-١٩) في القسم (٢) «عوامل المخاطرة» في هذه النشرة.

كما يقر أعضاء مجلس الإدارة بعدم وجود أي نية لإجراء أي تغيير جوهري في طبيعة عمل الشركة.

٤. هيكل الملكية والهيكل التنظيمي

٤-١ هيكل ملكية الشركة قبل وبعد الطرح

يبلغ رأس مال الشركة حالياً (٦٠,٠٠٠,٠٠٠) ستين مليون ريال سعودي، مقسم إلى (٦,٠٠٠,٠٠٠) ستة ملايين سهم عادي بقيمة اسمية قدرها (١٠) عشرة ريالات سعودية للسهم الواحد مدفوعة القيمة بالكامل، ويوضح الجدول التالي هيكل ملكية الأسهم قبل وبعد الطرح:

جدول (٢٦): الهيكل الحالي لملكية الشركة قبل الطرح وبعده

بعد الطرح				قبل الطرح				المساهمون الحاليون
نسبة الملكية غير المباشرة	نسبة الملكية المباشرة	القيمة الاسمية (بالريال)	عدد الأسهم	نسبة الملكية غير المباشرة	نسبة الملكية المباشرة	القيمة الاسمية (بالريال)	عدد الأسهم	
-	٢٧,٢٥%	٢٢,٢٥٠,٠٠٠	٢,٢٢٥,٠٠٠	-	٥٠,٠%	٣٠,٠٠٠,٠٠٠	٣,٠٠٠,٠٠٠	عبد المحسن إبراهيم عبد العزيز الطوق
-	٢٧,٢٥%	٢٢,٢٥٠,٠٠٠	٢,٢٢٥,٠٠٠	-	٥٠,٠%	٣٠,٠٠٠,٠٠٠	٣,٠٠٠,٠٠٠	أسامة محمد عبد العزيز السابق
-	٠,٥%	٣٠٠,٠٠٠	٣٠,٠٠٠	-	-	-	-	مجموعة الدخيل المالية
-	٢٥,٠%	١٥,٠٠٠,٠٠٠	١,٥٠٠,٠٠٠	-	-	-	-	الجمهور
-	١٠٠,٠%	٦٠,٠٠٠,٠٠٠	٦,٠٠٠,٠٠٠	-	١٠٠,٠%	٦٠,٠٠٠,٠٠٠	٦,٠٠٠,٠٠٠	الإجمالي

المصدر: إدارة الشركة

٤-٢ الهيكل التنظيمي

يوضح الشكل أدناه الهيكل التنظيمي للشركة:

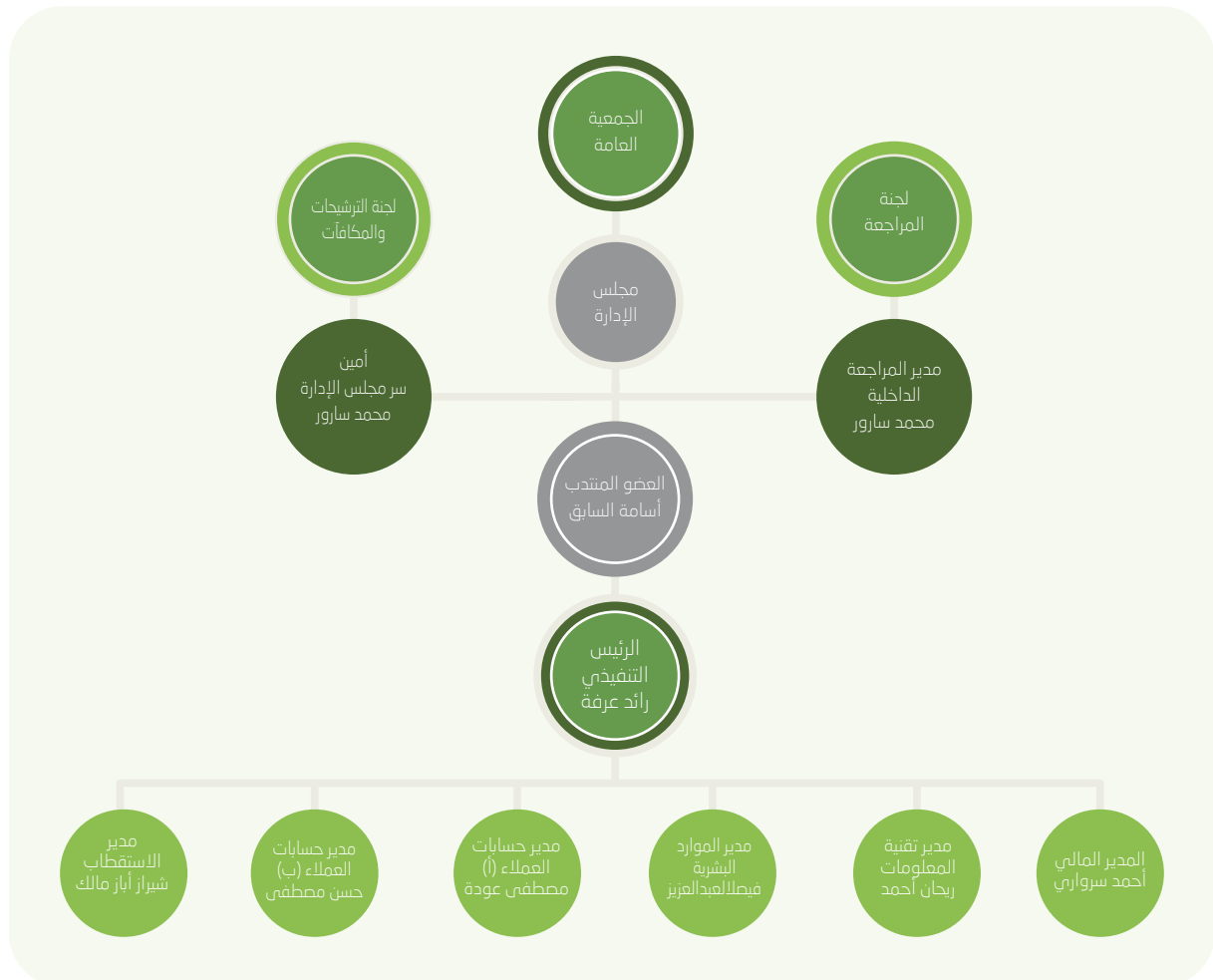

٣-٤ أعضاء مجلس الإدارة وأمين سر المجلس

يتولى إدارة الشركة مجلس إدارة مؤلف من (٦) ستة أعضاء تنتخبهم الجمعية العامة العادية للمساهمين لمدة لا تزيد عن (٥) خمسة سنوات. وقد تم تعيين أعضاء مجلس الإدارة من قبل الجمعية العامة العادية التي عقدت بتاريخ ٠٨/٠٢/١٤٤٣هـ (الموافق ١٤/١٠/٢٠٢١م)، لفترة خمس سنوات.

جدول (٢٧): أعضاء مجلس إدارة الشركة وأمين سر المجلس

تاريخ العضوية	نسبة الملكية غير المباشرة		نسبة الملكية المباشرة		الاستقلالية	صفة العضوية	العمر	الجنسية	المنصب	الاسم
	بعد الطرح	قبل الطرح	بعد الطرح	قبل الطرح						
٢٠٢١/١٠/١٤م	-	-	٣٧,٢٥%	٥٠,٠%	غير مستقل	غير تنفيذي	٤٧	سعودي	رئيس المجلس	عبدالمحسن إبراهيم عبدالعزيز الطوق
٢٠٢١/١٠/١٤م	-	-	٣٧,٢٥%	٥٠,٠%	غير مستقل	تنفيذي	٤٨	سعودي	نائب رئيس المجلس والعضو المنتدب	أسامة محمد عبدالعزيز السابق
٢٠٢١/١٠/١٤م	-	-	-	-	مستقل	غير تنفيذي	٦٢	سعودي	عضو المجلس	الوليد عبد الرزاق صالح الدريعان
٢٠٢١/١٠/١٤م	-	-	-	-	غير مستقل	غير تنفيذي	٤٥	باكستاني	عضو المجلس	أشعر نور نزار اختر
٢٠٢١/١٠/١٤م	-	-	-	-	غير مستقل	غير تنفيذي	٥٢	سعودي	عضو المجلس	عادل محمد علي علي ملاوي
٢٠٢١/١٠/١٤م	-	-	-	-	مستقل	غير تنفيذي	٥٥	سعودي	عضو المجلس	عبدالله صغير محمد الحسيني الشهري
أمين سر مجلس الإدارة										
٢٠٢١/١١/٠٢م	-	-	-	-	غير مستقل	تنفيذي	٤٤	باكستاني	أمين سر المجلس	محمد عمران مالك غلام سارور

المصدر: إدارة الشركة

* وافقت الجمعية العامة التحويلية المنعقدة في تاريخ ٠٨/٠٢/١٤٤٣هـ (الموافق ١٤/١٠/٢٠٢١م)، على انتخاب أعضاء مجلس الإدارة المذكورين أعلاه وذلك لمدة خمس سنوات من تاريخ الجمعية. ** قرر مجلس الإدارة كما في تاريخ ٢٦/٠٢/١٤٤٣هـ (الموافق ٠١/١١/٢٠٢١م) تعيين السيد/ أسامة السابق كنائب لرئيس مجلس الإدارة والعضو المنتدب، كما قرر المجلس في تاريخ ٢٧/٠٢/١٤٤٣هـ (الموافق ٠٢/١١/٢٠٢١م) تعيين السيد/ محمد عمران مالك غلام سارور كأمين سر مجلس الإدارة، وذلك لدورة المجلس الحالية والتي تستمر لمدة (٥) خمس سنوات من تاريخ تعيين المجلس. *** تم الاستناد على لائحة حوكمة الشركات الصادرة عن هيئة السوق المالية في تحديد عوارض الاستقلال لأعضاء مجلس الإدارة، وتمثلت عوارض الاستقلال لأعضاء مجلس الإدارة للشركة فيما يلي:

- أن يكون مالكاً أو له مصلحة فيما نسبته خمسة في المائة أو أكثر من أسهم الشركة أو من أسهم شركة أخرى من مجموعتها أو له صلة قرابة مع من يملك هذه النسبة.
- أن يعمل أو كان يعمل موظفاً خلال العامين الماضيين لدى الشركة.

وفيما يلي ملخص لمسؤوليات رئيس مجلس الإدارة وأعضاء المجلس الآخرين وأمين السر:

مسؤوليات رئيس مجلس الإدارة

- ضمان وضوح مهام المجلس ونطاق عمله وأسس توزيع الأدوار فيما بين الأعضاء.
- ضمان وضوح خطة عمل المجلس وسلامة تحديد أولويات المواضيع التي تعرض على المجلس في اجتماعاته.
- ضمان قيام المجلس بواجباته نحو تحقيق رسالة الشركة وأهدافها الاستراتيجية.
- قيادة المجلس في اختيار الرئيس التنفيذي المنوط به مسؤولية إدارة الشركة.
- دعم لجان المجلس من خلال تقديم التوجيهات الإدارية وتقييم الأداء.
- إجراء التصويت فيما يتعلق بتعيين الإدارة العليا والمسؤولين التنفيذيين.
- تقييم أداء أعضاء مجلس الإدارة.

مسؤوليات أعضاء مجلس الإدارة

- الموافقة على مهام الشركة ورؤيتها.
- المساهمة في وضع التوجيهات العامة للشركة وخططها الاستراتيجية المستقبلية.
- الاشراف على اللجان المنبثقة عن مجلس الإدارة والتحقق من تنفيذ سياسات الشركة وتحقيق أهدافها بكفاءة.
- الموافقة على تعيين الرئيس التنفيذي وأعضاء الإدارة العليا والمسؤولين التنفيذيين.
- توثيق المناقشات والقرارات الصادرة من مجلس الإدارة من خلال محاضر الاجتماعات التي يوقع عليها الأعضاء.
- إدراج أي معاملات مع الأطراف ذوي العلاقة على جدول أعمال مجلس الإدارة والجمعيات العامة للموافقة عليها.
- الموافقة على الميزانية السنوية للشركة.

مسؤوليات أمين السر

- التوقيع مع رئيس المجلس وأعضاء مجلس الإدارة الحاضرين على محاضر وقرارات المجلس.
- التوقيع مع رئيس المجلس على السجل الخاص الذي تدون فيه محاضر المجلس.
- تزويد أعضاء مجلس الإدارة بجدول أعمال المجلس وأوراق العمل والوثائق والمعلومات المتعلقة بالموضوعات المشمولة في جدول الاجتماع.
- التنسيق بين أعضاء مجلس الإدارة.

وفيما يلي نبذة عن أعضاء مجلس الإدارة الحالي وأمين سر المجلس:

جدول (٢٨): السيرة الذاتية لعبدالمحسن إبراهيم عبدالعزيز الطوق

الاسم	عبدالمحسن إبراهيم عبدالعزيز الطوق
الجنسية	سعودي
العمر	٤٧ سنة
المنصب	رئيس مجلس الإدارة
المؤهلات العلمية	بكالوريوس إدارة أعمال تخصص مالية - جامعة الملك سعود ، الرياض - المملكة العربية السعودية ١٩٩٥م.
الخبرات العملية	<ul style="list-style-type: none"> • رئيس مجلس الإدارة في شركة دار التمليك منذ عام ٢٠١٩م وحتى الآن. • نائب رئيس مجلس الإدارة في البنك العربي الوطني منذ عام ٢٠١٧م وحتى الآن. • رئيس مجلس الإدارة في شركة منتجات الفولاذية (ستيبكو) منذ عام ٢٠١٤م وحتى الآن. • الرئيس التنفيذي في مجموعة الطوق منذ عام ٢٠١٣م وحتى الآن. • رئيس مجلس الإدارة في شركة الطوق المحدودة منذ عام ٢٠١٣م وحتى الآن.

جدول (٢٩): السيرة الذاتية لأسامة محمد عبدالعزيز السابق

الاسم	أسامة محمد عبدالعزيز السابق
الجنسية	سعودي
العمر	٤٨ سنة
المنصب	نائب رئيس مجلس الإدارة والعضو المنتدب
المؤهلات العلمية	بكالوريوس علوم في الهندسة الكهربائية - جامعة الملك فهد للبترول والمعادن، الظهران - المملكة العربية السعودية، عام ١٩٩٥م.
الخبرات العملية	<ul style="list-style-type: none"> • نائب رئيس مجلس الإدارة والعضو المنتدب لشركة نت وركرس السعودية منذ عام ٢٠٢١م وحتى الآن. • عضو مجلس إدارة الشركة الوطنية للتمويل واللجنة التنفيذية منذ عام ٢٠٢٠م وحتى الآن. • عضو اللجنة الوطنية للقطاع المالي والتأمين بمجلس الغرف السعودية منذ عام ٢٠٢٠م وحتى الآن. • نائب رئيس لجنة المقاولين بالعرفه التجارية بالرياض منذ عام ٢٠٢٠م وحتى الآن. • عضو مجلس إدارة شركة بيارد الأرياف لأنظمة الاتصالات في السعودية منذ عام ٢٠٠٦م وحتى الآن. • مالك شركة إس إن إس الج في الجزائر منذ عام ٢٠٠٦م وحتى الآن. • الرئيس التنفيذي في الشركة السعودية لأجهزة الاتصالات في السعودية منذ عام ١٩٩٨م وحتى الآن. • كبير المهندسين في شركة نور كونسلت تيليماتكس منذ عام ١٩٩٨م وحتى عام ٢٠٠١م. • قائد فريق ترددات الراديو في منطقتي الوسطي والشرقية (قسم النظام العالمي للاتصالات المتنقلة) في شركة لوسنت تكنولوجيز منذ عام ١٩٩٥م وحتى عام ١٩٩٨م.

جدول (٣٠): السيرة الذاتية للوليد عبد الرزاق صالح الدريعان

الاسم	الوليد عبد الرزاق صالح الدريعان
الجنسية	سعودي
العمر	٦٢ سنة
المنصب	عضو مجلس الإدارة.
المؤهلات العلمية	<ul style="list-style-type: none"> • بكالوريوس هندسة الكترونية - جامعة ويسكنسن - الولايات المتحدة الأمريكية، عام ١٩٨٢م. • ماجستير هندسة الكترونية - جامعة ويسكنسن - الولايات المتحدة الأمريكية، عام ١٩٨٤م.
الخبرات العملية	<ul style="list-style-type: none"> • عضو مجلس الإدارة المنتدب والرئيس التنفيذي لشركة الخليج للتدريب والتعليم، الرياض - المملكة العربية السعودية منذ عام ١٩٩٣م وحتى الآن. • عضو مجلس إدارة شركة العناية الطبية، الرياض - المملكة العربية السعودية منذ عام ٢٠٠٠م وحتى الآن. • عضو منتدب في شركه الخط السريع، دبي - الإمارات العربية المتحدة منذ عام ٢٠٠٤م وحتى الآن. • عضو مجلس إدارة شركة الخليج للتدريب والتقنية، القاهرة - جمهورية مصر العربية منذ عام ٢٠٠٣م وحتى الآن. • عضو مجلس إدارة شركة نيوهورايزن لتدريب الكمبيوتر، الولايات المتحدة الأمريكية منذ عام ٢٠٠٥م وحتى الآن. • رئيس مجلس إدارة شركة أكاديمية أونلاين للتجارة، دبي، الإمارات العربية المتحدة، منذ عام ٢٠٠٥م وحتى الآن. • رئيس مجلس إدارة شركة فرانكلين كوفي للتطوير الإداري، دبي، الإمارات العربية المتحدة منذ عام ٢٠٠٦م وحتى الآن. • رئيس مجلس إدارة شركة لنجوافون (دايركت إنجلش)، لندن - المملكة المتحدة منذ عام ٢٠١١م وحتى الآن. • رئيس مجلس إدارة شركة أليانز السعودية للتأمين منذ عام ٢٠١٩م وحتى الآن. • عضو مجلس إدارة شركة الملز القابضة منذ عام ٢٠١٤م وحتى الآن. • عضو مجلس إدارة شركة الأسمنت العربية منذ عام ٢٠١٥م وحتى الآن. • مدير عام مركز الأبحاث والتطوير لمركز المعلومات الوطني منذ عام ١٩٨٤م وحتى عام ١٩٩١م. • مدير عام شركة الخليج للكمبيوتر منذ عام ١٩٩١م وحتى عام ١٩٩٢م.

جدول (٣١): السيرة الذاتية لأشعر نور نزار أختنر

الاسم	أشعر نور نزار أختنر
الجنسية	باكستاني
العمر	٤٥ سنة
المنصب	عضو مجلس الإدارة.
المؤهلات العلمية	<ul style="list-style-type: none"> بكالوريوس تجارة - جامعة كراتشي، كراتشي - جمهورية باكستان الإسلامية، عام ١٩٩٦م. محاسب قانوني - معهد المحاسبين القانونيين الباكستاني، مدينة كراتشي - جمهورية باكستان الإسلامية، عام ٢٠٠١م.
الخبرات العملية	<ul style="list-style-type: none"> رئيس مجلس إدارة شركة أجيح كابتال منذ عام ٢٠١٢م وحتى الآن. المدير في شركة ٢٦٠ فيوز منذ عام ٢٠٢٠م وحتى الآن. كبير مسؤولي الاستثمار في شركة الطوق المحدودة منذ عام ٢٠٠٩م وحتى الآن. مدير رئيس المالية لشركة مورغان ستانلي العربية السعودية منذ عام ٢٠٠٨م وحتى عام ٢٠٠٩م. مدير أول في البنك السعودي الفرنسي منذ عام ٢٠٠٢م وحتى عام ٢٠٠٨م.

جدول (٣٢): السيرة الذاتية لعبد الله صغير محمد الحسيني الشهري

الاسم	عبد الله صغير محمد الحسيني الشهري
الجنسية	سعودي
العمر	٥٥ سنة
المنصب	عضو مجلس الإدارة
المؤهلات العلمية	<ul style="list-style-type: none"> بكالوريوس في المحاسبه - جامعة الملك عبدالعزيز، جدة- المملكة العربية السعودية، عام ١٩٩٠م. ماجستير العلوم في المحاسبه - جامعة الملك سعود، الرياض - المملكة العربية السعودية ، عام ١٩٩٧م. دكتوراة في المحاسبة المالية والمراجعة - جامعة كنت - كانبيري - المملكة المتحدة - عام ٢٠٠٥م
الخبرات العملية	<ul style="list-style-type: none"> عضو مجلس إدارة شركة أليانز السعودي الفرنسي للتأمين التعاوني من عام ٢٠١٦م وحتى الآن. عضو مجلس إدارة شركة الخليج للتدريب والتعليم من عام ٢٠٢١م وحتى الآن. عضو مجلس إدارة شركة البايطين للطاقة والاتصالات من عام ٢٠٢١م وحتى الآن. عضو مجلس إدارة شركة دويتشة الخليج للتمويل من عام ٢٠١٧م وحتى عام ٢٠٢٠م. أستاذ المحاسبة المالية والمراجعة في جامعة الأمير سلطان الأهلية من عام ٢٠١٠م وحتى الآن.

جدول (٣٣): السيرة الذاتية لعادل محمد علي علي ملاوي

الاسم	عادل محمد علي علي ملاوي
الجنسية	سعودي
العمر	٥٢ سنة
المنصب	عضو مجلس الإدارة.
المؤهلات العلمية	<ul style="list-style-type: none"> بكالوريوس في الكيمياء - جامعة الملك سعود، الرياض- المملكة العربية السعودية، عام ١٩٩٣م. دبلوم في عضوية مجلس الإدارة من معهد مجلس إدارة دول مجلس التعاون الخليجي، عام ٢٠٢١م. شهادة في عضوية مجلس الإدارة من معهد مجلس إدارة دول مجلس التعاون الخليجي، عام ٢٠٢٠م. شهادة الأداء العالي لمجالس الإدارة من المعهد الدولي للتنمية الإدارية (IMD) بجمهورية سويسرا، عام ٢٠١٩م. شهادة الإدارة الاستراتيجية في أعمال البنوك من معهد إنسياد للدراسات العليا بالجمهورية الفرنسية، عام ٢٠١٥م.
الخبرات العملية	<ul style="list-style-type: none"> عضو لجنة المراجعة في شركة السعودي الفرنسي كابتال منذ عام ٢٠١٧م وحتى الآن. عضو اللجنة التنفيذية لشركة السعودي الفرنسي كابتال منذ عام ٢٠١٧م وحتى الآن. الرئيس التنفيذي للاستثمار في البنك السعودي الفرنسي منذ عام ٢٠١٩م وحتى الآن. عضو لجنة الاستثمار في شركة أليانز السعودي الفرنسي للتأمين التعاوني منذ عام ٢٠١٩م وحتى الآن. عضو لجنة المخاطر في شركة أليانز السعودي الفرنسي للتأمين التعاوني منذ عام ٢٠١٩م وحتى الآن. عضو مجلس إدارة في شركة أليانز السعودي الفرنسي للتأمين التعاوني منذ عام ٢٠١٧م إلى ٢٠١٩م عضو اللجنة التنفيذية في شركة أليانز السعودي الفرنسي للتأمين التعاوني منذ عام ٢٠١٧م إلى ٢٠١٩م. المدير المالي في البنك السعودي الفرنسي منذ عام ٢٠١٧م وحتى عام ٢٠١٩م. رئيس مجموعة الأسواق العالمية في البنك السعودي الفرنسي منذ عام ٢٠١١م وحتى عام ٢٠١٧م. رئيس سوق النقد والتمويل في البنك السعودي الفرنسي منذ عام ٢٠٠٤م وحتى عام ٢٠١١م. تاجر سوق المال ومشتقاته في البنك السعودي الفرنسي منذ عام ١٩٩٤م وحتى عام ٢٠٠٤م.

جدول (٣٤): السيرة الذاتية لمحمد عمران مالك غلام سارور

الاسم	محمد عمران مالك غلام سارور
الجنسية	باكستاني
العمر	٤٤ سنة
المنصب	أمين سر مجلس الإدارة ومدير إدارة المراجعة الداخلية
المؤهلات العلمية	<ul style="list-style-type: none"> محاسب مالي معتمد (FCCA) - جمعية المحاسبين القانونيين المعتمدين البريطانية، جلاسكو - المملكة المتحدة، عام ٢٠٠٢م. شهادة محاسب مالي معتمد (ACCA) - جمعية المحاسبين القانونيين المعتمدين البريطانية، جلاسكو - المملكة المتحدة، عام ٢٠٠٢م.
الخبرات العملية	<ul style="list-style-type: none"> أمين سر مجلس إدارة شركة ببادر الأرياف لأنظمة الاتصالات في السعودية منذ عام ٢٠١٩م وحتى الآن. مدير عام المالية في مجموعة إم تي إن منذ عام ٢٠٠٨م وحتى عام ٢٠١٨م. مساعد مدير بشركة إرنست ويونغ منذ عام ٢٠٠٧م وحتى عام ٢٠٠٨م. محاسب أول بمجموعة أوريدو منذ عام ٢٠٠٥م وحتى عام ٢٠٠٦م.

٤-٤ لجان مجلس الإدارة

تتمثل سياسة الشركة في تبني معايير متقدمة في حوكمة الشركات بما في ذلك من فصل لمسؤوليات ومهام مجلس الإدارة والإدارة التنفيذية والسياسات التي تضمن عمل مجلس إدارة الشركة بما يحقق مصالح المساهمين. وعلى الرغم من أن لائحة حوكمة الشركات تعتبر استرشادية وليست إلزامية على الشركة حتى الآن، إلا أن الشركة ستعمل على الالتزام بكافة الأحكام الواردة في لائحة حوكمة الشركات الصادرة عن هيئة السوق المالية بشكل تدريجي خلال الفترة القادمة، كما أنها قد قامت بإعداد نظام حوكمة خاص بها يتوافق مع لائحة حوكمة الشركات الصادرة عن هيئة السوق المالية وبما يضمن التزام الشركة بكافة بنودها.

٤-٤-١ لجنة المراجعة

تتلخص مهام ومسؤوليات لجنة المراجعة فيما يلي:

- ١- الإشراف على إدارة المراجعة الداخلية بشركة نت وركرس السعودية، للتحقق من مدى فاعليتها في تنفيذ الاعمال والمهام التي حددها مجلس الإدارة.
- ٢- دراسة نظام الرقابة الداخلية ووضع تقرير مكتوب عن رأيها وتوصياتها في شأنه.
- ٣- دراسة تقارير المراجعة الداخلية ومتابعة تنفيذ الإجراءات التصحيحية للملاحظات الواردة فيها.
- ٤- التوصية لمجلس الإدارة بتعيين المحاسبين القانونيين بعد التأكد من استقلاليتهم وفصلهم وتحديد أتعابهم.
- ٥- متابعة أعمال المحاسبين القانونيين، واعتماد أي عمل خارج نطاق أعمال المراجعة التي يكلفون بها أثناء قيامهم بأعمال المراجعة.
- ٦- دراسة خطة المراجعة مع المحاسب القانوني وإبداء ملاحظات اللجنة عليها.
- ٧- دراسة ملاحظات المحاسب القانوني على القوائم المالية ومتابعة ما تم في شأنها.
- ٨- دراسة القوائم المالية الأولية والسنوية قبل عرضها على مجلس الإدارة وإبداء الرأي والتوصية في شأنها.
- ٩- دراسة السياسات المحاسبية المتبعة وإبداء الرأي والتوصية لمجلس الإدارة في شأنها.

ويبين الجدول التالي أعضاء لجنة المراجعة:

جدول (٣٥): أعضاء لجنة المراجعة

الاسم	الصفة
عادل محمد علي علي ملاوي	رئيس لجنة المراجعة
أسامة أحمد اسحاق بن صالح	عضو
أشعر نور نزار أختر	عضو

المصدر: إدارة الشركة

وقد وردت السيرة الذاتية لكل من عادل ملاوي وأشعر نور في الصفحة (٣٦) ضمن السير الذاتية لأعضاء مجلس الإدارة. أما فيما يخص السيرة الذاتية لأسامة صالح فهي كما يلي:

جدول (٣٦): السيرة الذاتية لأسامة أحمد اسحاق بن صالح

الاسم	أسامة أحمد اسحاق بن صالح
الجنسية	سعودي.
العمر	٥١ سنة
المنصب	عضو لجنة المراجعة.
المؤهلات العلمية	<ul style="list-style-type: none"> بكالوريوس علوم الحاسب الآلي - جامعة الملك سعود، الرياض- المملكة العربية السعودية، عام ١٩٩٥م. الرئيس التنفيذي لمجموعة الفارس الدولية من العام ٢٠٠٤م حتى تاريخ هذه النشرة. رئيس اللجنة المصرفية في غرف التجارة الدولية ICC منذ العام ٢٠١٢م حتى تاريخ هذه النشرة. نائب رئيس إدارة النقد وتمويل التجارة في قطاع الخدمات المصرفية للشركات في البنك العربي الوطني من العام ٢٠١٢م إلى العام ٢٠١٤م. مساعد المدير العام - رئيس الحلول المصرفية للشركات بالبنك العربي الوطني من العام ٢٠٠٦م إلى العام ٢٠١٢م. مدير خدمات الشركات الإلكترونية - قسم الأعمال الإلكترونية في البنك السعودي الفرنسي من العام ٢٠٠٣م إلى العام ٢٠٠٦م. رئيس وحدة خدمات الشبكة الداخلية (e-SIS) التابعة لمجموعة سامبا المالية من العام ١٩٩٦م حتى العام ٢٠٠٣م.
الخبرات العملية	

٤-٢ لجنة الترشيحات والمكافآت

تشمل مهام ومسؤوليات لجنة الترشيحات والمكافآت ما يلي:

- التوصية لمجلس الإدارة بالترشيح لعضوية المجلس وفقاً للسياسات والمعايير المعتمدة، مع مراعاة عدم ترشيح أي شخص سبقته إدانته بجريمة مخلة بالشرف والأمانة.
- المراجعة السنوية للاحتياجات المطلوبة من المهارات المناسبة لعضوية مجلس الإدارة، وإعداد وصف للقدرة والمؤهلات المطلوبة لعضوية مجلس الإدارة، بما في ذلك تحديد الوقت الذي يلزم أن يخصصه العضو لأعمال مجلس الإدارة.
- مراجعة هيكل مجلس الإدارة ورفع التوصيات في شأن التغييرات التي يمكن إجراؤها.
- تحديد جوانب الضعف والقوة في مجلس الإدارة، واقتراح معالجتها بما يتفق مع مصلحة الشركة.
- التأكد بشكل سنوي من استقلالية الأعضاء المستقلين وعدم وجود أي تعارض مصالح، إذا كان العضو يشغل عضوية مجلس إدارة شركة أخرى.
- وضع سياسات واضحة لتعويضات ومكافآت أعضاء مجلس الإدارة وكبار التنفيذيين، ويراعى عند وضع تلك السياسات استخدام معايير ترتبط بالأداء.

جدول (٣٧): أعضاء لجنة الترشيحات والمكافآت

الاسم	الصفة
الوليد عبد الرزاق صالح الدريعان	رئيس اللجنة
أسامة محمد عبدالعزيز السابق	عضو
عبدالله صفيير محمد الحسيني الشهري	عضو

المصدر: إدارة الشركة

وقد وردت السير الذاتية لأعضاء لجنة الترشيحات والمكافآت في الصفحات (٣٥) و(٣٦) ضمن السير الذاتية لأعضاء مجلس الإدارة.

٥-٤ الإدارة العليا

جدول (٣٨): الإدارة العليا للشركة

م	الاسم	الجنسية	العمر	المسمى الوظيفي	تاريخ التعيين	الملكية المباشرة		الملكية غير المباشرة	
						قبل الطرح	بعد الطرح	قبل الطرح	بعد الطرح
١	أسامة محمد عبدالعزيز السابق	سعودي	٤٨	نائب رئيس مجلس الإدارة والعضو المنتدب	٢٠٢١/١١/٠١ م	٥٠,٠%	٣٧,٢٥%	-	-
٢	رائد عبدالعزيز عرفة	بريطاني	٥٣	الرئيس التنفيذي	٢٠٠٥/٠٢/٠١ م	-	-	-	-
٣	أحمد سروراي	هندي	٤٠	المدير المالي	٢٠١١/٠٩/٢١ م	-	-	-	-
٤	ريحان أحمد بشير أحمد	باكستاني	٤٠	مدير تقنية المعلومات	٢٠٠٩/٠٩/٠١ م	-	-	-	-
٥	فيصل سالم طويل العبدالعزیز	سعودي	٣٩	مدير الموارد البشرية	٢٠٢١/١١/١٦ م	-	-	-	-
٦	مصطفى عودة	أردني	٥٨	مدير حسابات العملاء (١)	٢٠٠٦/٠٢/٠١ م	-	-	-	-
٧	حسن مصطفى	أردني	٥٢	مدير حسابات العملاء (٢)	٢٠١٥/٠٥/٠٥ م	-	-	-	-
٨	شيراز أياز مالك	باكستاني	٤٠	مدير الاستقطاب	٢٠٠٨/١١/٠١ م	-	-	-	-
٩	محمد عمران مالك غلام سارور	باكستاني	٤٤	مدير المراجعة الداخلية	٢٠٢١/١١/٠٢ م	-	-	-	-

المصدر: إدارة الشركة

وقد وردت السيرة الذاتية للسيد / أسامة السابق في الصفحة رقم (٣٥)، والسيرة الذاتية للسيد / محمد عمران مالك غلام سارور في الصفحة رقم (٣٧) من هذه النشرة. وفيما يلي نبذة عن أعضاء الإدارة العليا:

جدول (٣٩): السيرة الذاتية لرائد عبدالعزيز عرفة

الاسم	رائد عبدالعزيز عرفة
الجنسية	بريطاني
العمر	٥٣ سنة.
المنصب	الرئيس التنفيذي.
المؤهلات العلمية	<ul style="list-style-type: none"> بكالوريوس في الهندسة الكهربائية والالكترونية - جامعة كوفنتري - المملكة المتحدة ، عام ١٩٩٢م.
الخبرات العملية	<ul style="list-style-type: none"> الرئيس التنفيذي في شركة نت وركرس السعودية للخدمات منذ عام ٢٠٠٥م وحتى تاريخ هذه النشرة. مدير فرع شركة ام اس اي المملكة المتحدة في المملكة العربية السعودية منذ عام ٢٠٠٠م وحتى عام ٢٠٠٥م.

جدول (٤٠): السيرة الذاتية لفيصل سالم طويل العبدالعزیز

الاسم	فيصل سالم طويل العبدالعزیز
الجنسية	سعودي.
العمر	٣٩ سنة.
المنصب	مدير الموارد البشرية
المؤهلات العلمية	<ul style="list-style-type: none"> بكالوريوس موارد بشرية - جامعة الملك عبد العزيز، جدة - المملكة العربية السعودية، عام ٢٠١٨م.
الخبرات العملية	<ul style="list-style-type: none"> مستشار تنفيذي الموارد البشرية والخدمات المشتركة في المركز الوطني للتخصيص منذ عام ٢٠١٨م وحتى عام ٢٠١٩م. رئيس عمليات الموارد البشرية في صندوق التنمية العقاري - الرياض منذ عام ٢٠١٨م وحتى عام ٢٠١٩م. رئيس عمليات الموارد البشرية في شركة النهدي الطبية، جدة منذ عام ٢٠١٥م وحتى عام ٢٠١٨م. مدير قطاع عمليات الموارد البشرية في أكوا القابضة - الرياض منذ عام ٢٠١٣م وحتى عام ٢٠١٥م. مدير أول إدارة خدمات المواهب والرواتب في شركة مراكز الاتصال التابعة لشركة الاتصالات السعودية - الرياض منذ عام ٢٠١١م وحتى عام ٢٠١٣م. مساعد مدير عام الموارد البشرية في البنك السعودي الهولندي - الرياض منذ عام ٢٠٠٩م وحتى عام ٢٠١١م. مشرف أول موارد بشرية وإدارة الالتزام في مجموعة سامبا المالية - الرياض منذ عام ٢٠٠٢م وحتى عام ٢٠٠٩م.

جدول (٤١): السيرة الذاتية لأحمد سيد سروراري

الاسم	أحمد سيد سروراري
الجنسية	هندي
العمر	٤٠ سنة.
المنصب	مدير الإدارة المالية.
المؤهلات العلمية	<ul style="list-style-type: none"> بكالوريوس تجارة - جامعفس ر تي، مدينة ناندي - ولاية ماهاراشترا، الهند ، عام ٢٠٠٢م.
الخبرات العملية	<ul style="list-style-type: none"> مدير الإدارة المالية في شركة نت وركرس السعودية للخدمات منذ عام ٢٠١٤م وحتى تاريخ هذه النشرة. المراقب المالي للشركة السعودية لأجهزة الاتصالات منذ سبتمبر ٢٠١١م وحتى يونيو ٢٠١٤م . مدير مساعدة أول في شركة ارنست ويونغ، الرياض منذ عام ٢٠١٠م وحتى عام ٢٠١١م. معاون تدقيق أول (شريك) في شركة إم آر هونديوالا وشركاه، محاسبون قانونيون، الهند منذ عام ٢٠٠٩م وحتى عام ٢٠١٠م. مساعد مدير أول، عمليات الفروع في سيتي بنك - الهند منذ عام ٢٠٠٧م وحتى عام ٢٠٠٩م.

جدول (٤٢): السيرة الذاتية لريحان أحمد بشير أحمد

الاسم	ريحان أحمد بشير أحمد
الجنسية	باكستاني
العمر	٤٠ سنة.
المنصب	مدير تقنية المعلومات.
المؤهلات العلمية	<ul style="list-style-type: none"> بكالوريوس إدارة الأعمال - معهد نيوبورت للاتصالات و الاقتصاد، كراتشي - جمهورية باكستان الإسلامية، عام ٢٠٠٤م.
الخبرات العملية	<ul style="list-style-type: none"> مدير تقنية المعلومات والأنظمة في شركة نت وركرس السعودية للخدمات منذ عام ٢٠٠٩م وحتى تاريخ هذه النشرة. مسؤول النظام في شبكات الإعلام التلفزيوني (أخبار اكسبرس) منذ عام ٢٠٠٧م وحتى عام ٢٠٠٩م. مسؤول النظام في وزارة الشؤون البلدية والقروية والإسكان بالرياض منذ عام ٢٠٠٥م وحتى عام ٢٠٠٧م. مسؤول الشركات في شركة الانترنت المحدودة (Nexlinx ISP) بجمهورية باكستان الإسلامية منذ عام ٢٠٠٣م وحتى عام ٢٠٠٤م.

جدول (٤٣): السيرة الذاتية لمصطفى عودة مصطفى عودة

الاسم	مصطفى عودة مصطفى عودة
الجنسية	أردني
العمر	٥٨ سنة.
المنصب	مدير حسابات العملاء (أ)
المؤهلات العلمية	<ul style="list-style-type: none"> بكالوريوس هندسة كهربائية - كلية الهندسة والتكنولوجيا ، الجامعة الأردنية، عمان - الأردن عام ١٩٨٧م
الخبرات العملية	<ul style="list-style-type: none"> مدير حسابات العملاء (أ) في شركة نت وركرس السعودية للخدمات منذ عام ٢٠٠٦م وحتى تاريخ هذه النشرة. المدير العام في مؤسسة شرائح التقنية منذ عام ٢٠٠٢م وحتى عام ٢٠٠٦م. مدير تطوير الأعمال في مؤسسة البشير للتجارة - المقاولات العامة منذ عام ١٩٩٤م وحتى عام ٢٠٠٢م. مهندس الكترنيات في مؤسسة بسام التجارية - الأجهزة الطبية منذ عام ١٩٨٩م وحتى عام ١٩٩٤م.

جدول (٤٤): السيرة الذاتية لحسن تحسين حسن مصطفى

الاسم	حسن تحسين حسن مصطفى
الجنسية	أردني.
العمر	٥١ سنة.
المنصب	مدير حسابات العملاء (ب)
المؤهلات العلمية	<ul style="list-style-type: none"> دبلوم عالي في الحاسبات الالكترونية والنظم الرقمية - جامعة البلقاء التطبيقية - كلية عمان للمهن الهندسية، عمان - الأردن عام ١٩٨٩م
الخبرات العملية	<ul style="list-style-type: none"> مدير حسابات العملاء (ب) في شركة نت وركرس السعودية للخدمات المحدودة منذ عام ٢٠١٤م وحتى تاريخ هذه النشرة. مدير مبيعات المنطقة الوسطى في شركة بناؤون لحلول أجهزة الحاسوب منذ عام ٢٠١٢م وحتى عام ٢٠١٣م. مدير مبيعات شركة سيسكو سيستمز منذ عام ٢٠١٠م وحتى عام ٢٠١٢م. مدير مبيعات شركة جيترونكس العربية السعودية المحدودة منذ عام ٢٠٠٢م وحتى عام ٢٠١٠م. مندوب مبيعات أول في الشركة الأردنية للأنظمة الالكترونية منذ عام ١٩٩٦م وحتى عام ٢٠٠٢م. مشرف قسم الصيانة في شركة النظم الفنية منذ عام ١٩٩٠م وحتى عام ١٩٩٦م.

جدول (٤٥): السيرة الذاتية لشيراز أياز محمود مالك

الاسم	شيراز أياز محمود مالك
الجنسية	باكستاني
العمر	٤٠ سنة.
المنصب	مدير استقطاب
المؤهلات العلمية	<ul style="list-style-type: none"> بكالوريوس إدارة أعمال، جامعة باكستان، جمهورية باكستان الإسلامية عام ٢٠٠١م.
الخبرات العملية	<ul style="list-style-type: none"> مدير استقطاب في شركة نت وركرس السعودية للخدمات منذ عام ٢٠٠٨م وحتى تاريخ هذه النشرة. مدير عمليات مجموعة أعمال التوظيف، المملكة المتحدة منذ عام ٢٠٠٥م وحتى عام ٢٠٠٨م. مساعد المدير بشركة يونيليفر، جمهورية باكستان الإسلامية منذ عام ٢٠٠٢م وحتى عام ٢٠٠٥م. متدرب إداري في شركة امبريال للصناعات الكيماوية، جمهورية باكستان الإسلامية منذ عام ٢٠٠١م وحتى عام ٢٠٠٢م.

والجدير بالذكر أنه لا توجد لدى الشركة اتفاقية موقعة مع أعضاء الإدارة العليا أو أعضاء مجلس الإدارة المذكورين أعلاه أو أيًا من مساهمي الشركة تحظر على أي منهم الدخول في أي عمل من شأنه منافسة الشركة في النشاط الذي تزاوله في الوقت الراهن. وفي حال دخول أي منهم في أعمال منافسة، سيتوجب عليه الحصول على موافقة الجمعية العامة.

5. سياسة توزيع الأرباح

تمنح الأسهم حاملها الحق في الحصول على الأرباح التي تعلن عنها الشركة. ووفقاً للنظام الأساسي للشركة، فإن أي قرار بتوزيع أرباح نقدية، يجب أن يصدر من قبل الجمعية العامة العادية بناءً على توصية من مجلس الإدارة الذي يأخذ في الاعتبار عند إصداره لهذه التوصية مختلف العوامل السائدة وقتها، بما فيها أرباح الشركة، والوضع المالي، والقيود التي تخضع لها عملية توزيع الأرباح بموجب اتفاقيات التمويل والدين، ونتائج نشاطات الشركة، واحتياجات الشركة من النقد حالياً ومستقبلاً، وخطط التوسع ومتطلبات استثمارات الشركة.

لا تقدم الشركة أي ضمانات بأنها ستدفع أرباحاً، ولا تضمن قيمة تلك الأرباح التي تعتمزم توزيعها في أي سنة محددة، وتخضع عملية توزيع الأرباح إلى قيود معينة وفقاً لنظام الشركة الأساسي، حيث نصت المادة (٤٨) الثامنة والأربعين من النظام الأساسي للشركة على أن يتم توزيع أرباح سنوية صافية بعد خصم كافة المصاريف والتكاليف الأخرى على النحو التالي:

- أ- يجنب (١٠٪) من الأرباح الصافية لتكوين احتياطي نظامي، ويجوز للجمعية العامة العادية وقف هذا التجنب متى بلغ الاحتياطي المذكور (٣٠٪) من رأس المال المدفوع.
- ب- للجمعية العامة العادية بناءً على اقتراح مجلس الإدارة أن تجنب نسبة لا تتجاوز (٢٠٪) من الأرباح الصافية لتكوين احتياطي اتفاقي وتخصيصه لغرض أو أغراض معينة.
- ج- للجمعية العامة العادية أن تقرر تكوين احتياطيات أخرى، وذلك بالقدر الذي يحقق مصلحة الشركة أو يكفل توزيع أرباح ثابتة قدر الإمكان على المساهمين. وللجمعية المذكورة كذلك أن تقتطع من صافي الأرباح مبالغ لإنشاء مؤسسات اجتماعية لعاملي الشركة أو لمعاونة ما يكون قائماً من هذه المؤسسات.
- د- يوزع من الباقي على المساهمين بحسب قرار من الجمعية العامة.
- هـ- مع مراعات الأحكام المقررة في المادة (٢٠) من هذا النظام، والمادة (٧٦) من نظام الشركات، يخصص بعد ما تقدم نسبة لا تتجاوز عشرة (١٠٪) بالمائة من الباقي لمكافأة مجلس الإدارة على أن يكون استحقاق هذه المكافأة متناسباً مع عدد الجلسات التي يحضرها العضو.

يبين الجدول أدناه توزيعات الأرباح خلال الأعوام ٢٠١٩م و٢٠٢٠م و٢٠٢١م:

جدول (٤٦): توزيعات الأرباح للأعوام ٢٠١٩م و٢٠٢٠م و٢٠٢١م

البيان	٢٠١٩م	٢٠٢٠م	٢٠٢١م
مجموع الدخل الشامل للسنة	٣١,٢٩٠,٠١٤	٣٧,٦٥٦,٢١٨	٢٦,٠٣٣,١٥٨
توزيعات الأرباح المعلنة خلال السنة	٢٥,٩٢٥,٠٠٠	٣١,٠٨٧,٦٠٧	١٩,٠٩٩,٩٩٩
توزيعات الأرباح المدفوعة خلال السنة	٢٥,٩٢٥,٠٠٠	*٣١,٧٤٩,١٨٨	**١٩,٩٨٧,٦٠٦
نسبة توزيعات الأرباح المعلنة إلى صافي الدخل	٨٢,٨٥٪	٨٢,٥٦٪	٧٣,٣٧٪

المصدر: القوائم المالية الموحدة المراجعة للشركة للسنة المالية المنتهية في ٢١ ديسمبر ٢٠٢٠م و٢١ ديسمبر ٢٠٢١م.

- بالإشارة إلى قرار الشركاء رقم ١/١٩، قامت الشركة بالإعلان عن توزيع أرباح ناتجة عن أنشطتها بمبلغ (٢٥,٩٢٥,٠٠٠) ريال سعودي للسنة المالية المنتهية في ٢١ ديسمبر ٢٠١٩م من رصيد الأرباح المبقاة.
- بالإشارة إلى قرار الشركاء رقم ١/٢٠، قامت الشركة بالإعلان عن توزيع أرباح ناتجة عن أنشطتها بمبلغ (٣١,٠٨٧,٦٠٧) ريال سعودي للسنة المالية المنتهية في ٢١ ديسمبر ٢٠٢٠م من رصيد الأرباح المبقاة.
- بالإشارة إلى قرار الشركاء رقم ١/٢١، قامت الشركة بالإعلان عن توزيع أرباح ناتجة عن أنشطتها بمبلغ (١٩,٠٩٩,٩٩٩) ريال سعودي للسنة المالية المنتهية في ٢١ ديسمبر ٢٠٢١م من رصيد الأرباح المبقاة.

* قامت الشركة بتوزيع مبلغ (٣١,٧٤٩,١٨٨) ريال سعودي خلال العام ٢٠٢٠م، وهو مبلغ يتجاوز مبلغ توزيعات الأرباح المعلنة خلال العام بواقع (٦٦١,٥٨١) ريال سعودي، وذلك لتسوية جزء من مبالغ توزيعات الأرباح المعلنة والتي لم يتم دفعها (توزيعات أرباح دائنة) والمتعلقة بالعام ٢٠١٨م، والتي تم الإعلان عنها بموجب قرار الشركاء رقم ١/١٨ بمبلغ (٢٢,٣٨١,٠٠٠) ريال سعودي حيث قامت الشركة بدفع مبلغ (٢٠,٨٣١,٨١٢) ريال سعودي منها، مما أدى لتراكم مبلغ (١,٥٤٩,١٨٨) ريال سعودي عليها كرصيد أرباح دائنة وقد تم دفع مبالغ توزيعات الأرباح الدائنة نقداً.

** قامت الشركة بتوزيع مبلغ (١٩,٩٨٧,٦٠٦) ريال سعودي خلال العام ٢٠٢١م، وهو مبلغ يتجاوز مبلغ توزيعات الأرباح المعلنة خلال العام بواقع (٨٨٧,٦٠٧) ريال سعودي، وذلك لتسوية الرصيد المتبقي بشكل كامل من مبالغ توزيعات الأرباح المعلنة والتي لم يتم دفعها والمتعلقة بالعام ٢٠١٨م، والتي تم الإعلان عنها بموجب قرار الشركاء رقم ١/١٨ بمبلغ (٢٢,٣٨١,٠٠٠) ريال سعودي. وقد تم دفع مبالغ توزيعات الأرباح الدائنة نقداً.

٦. استخدام متحصلات الطرح

تبلغ القيمة المتوقعة لإجمالي متحصلات الطرح مبلغ (١٠٦,٥٠٠,٠٠٠) مائة وستة ملايين وخمسمائة ألف ريال سعودي، سيدفع منها تقريباً حوالي (٢,٠٠٠,٠٠٠) مليوني ريال سعودي كمصاريف للطرح، والتي تشمل أتعاب المستشار المالي، ومدير الاكتتاب، والمحاسب القانوني، ومصاريف فتح حساب الأمانة، وتكاليف التسويق والطباعة، والمصاريف والتكاليف الأخرى المتعلقة بالطرح.

هذا وسوف يتم توزيع صافي متحصلات الطرح والمقدرة بحوالي (١٠٤,٥٠٠,٠٠٠) مائة وأربعة ملايين وخمسمائة ألف ريال سعودي على المساهمين البائعين كل حسب النسبة التي يمتلكها في رأس مال الشركة، ولن تستلم الشركة أي مبلغ من صافي متحصلات الطرح.

٧. إقرارات أعضاء مجلس الإدارة

يقر أعضاء مجلس الإدارة بالشركة بما يلي:

- لم يكن هناك أي انقطاع في أعمال المُصدر أو الشركة التابعة يمكن أن يؤثر أو يكون قد أثر تأثيراً ملحوظاً في الوضع المالي خلال الاثني عشر (١٢) شهراً الأخيرة.
- بخلاف ما ورد في القسم (٨) «مصاريف الطرح» من هذه النشرة، لم تمنح أي عمولات أو خصومات أو أتعاب وساطة أو أي عوض غير نقدي من قبل المُصدر أو شركته التابعة خلال السنة السابقة مباشرة لتاريخ تقديم طلب التسجيل وطرح الأسهم في ما يتعلق بإصدار أو طرح أي أسهم.
- لم يكن هناك أي تغيير سلبي جوهري في الوضع المالي والتجاري للمصدر أو الشركة التابعة خلال السنة السابقة مباشرة لتاريخ تقديم طلب التسجيل وطرح الأسهم.
- بخلاف ما ورد في القسم (٤-٣) «أعضاء مجلس الإدارة وأمين سر المجلس» من هذه النشرة، ليس لأعضاء مجلس الإدارة أو لأي من أقربائهم أي أسهم أو مصلحة من أي نوع في المُصدر أو الشركة التابعة.
- لا يشترك أي من أعضاء مجلس الإدارة في أعمال منافسة للشركة أو الشركة التابعة.
- أن الشركة ملتزمة بجميع أحكام نظام الشركات حتى تاريخ هذه النشرة.
- الشركة ليست خاضعة لأي دعاوى أو إجراءات قانونية بخلاف ماورد في البند رقم ٢-١-٢٥ (المخاطر المتعلقة بالدعاوى القضائية والغرامات).
- لا توجد أي صلاحية تعطي أحد أعضاء مجلس الإدارة أو الرئيس التنفيذي حق التصويت على مكافآت تمنح لهم.
- لا توجد أي صلاحية تجيز لأعضاء مجلس الإدارة أو كبار التنفيذيين حق الاقتراض من المصدر.
- باستثناء ما ورد في قسم عوامل المخاطرة، فإن أعضاء مجلس الإدارة ليسوا على علم بأي مخاطر جوهريّة أخرى من الممكن أن تؤثر على قرار المستثمرين المحتملين في الاستثمار في أسهم الشركة.
- لا يخضع أعضاء مجلس الإدارة إلى دعاوى أو إجراءات قانونية قد تؤثر بمفردها أو بمجمعلها جوهرياً في أعمال الشركة أو في وضعها المالي.
- أن الشركة حاصلة على جميع التراخيص والموافقات الأساسية المطلوبة لممارسة أنشطتها.
- أن الشركة قد حصلت على جميع الموافقات اللازمة لإدراج أسهمها في السوق الموازية.
- أنه لا توجد أي وقائع أخرى يمكن أن تؤثر على طلب تسجيل الأوراق المالية لم يتم تضمينها في هذه النشرة.
- أن الشركة قد حصلت على موافقة الجمعية العامة على جميع التعاملات مع الأطراف ذات العلاقة، وبخلاف ما تم ذكره في القسم (٢-١٤) «العقود مع الأطراف ذات العلاقة» تقرر الشركة بأنه لا يوجد لديها أي عقود أو ترتيبات سارية المفعول عند تقديم نشرة الإصدار هذه يكون فيها مصلحة لرئيس مجلس الإدارة أو أحد أعضائه أو الرئيس التنفيذي أو مدير الإدارة المالية أو غيرهم من الأطراف ذات العلاقة.
- أنه لم يتم الإعلان عن إفلاس أي عضو من أعضاء مجلس إدارة الشركة أو أيّاً من أعضاء الإدارة التنفيذية بالشركة أو أمين سر مجلس الإدارة ولم يخضعوا لأي إجراءات إفلاس حتى تاريخ هذه النشرة.

٨. مصاريف الطرح

سوف يتحمل المساهمون البائعون جميع التكاليف المتعلقة بالطرح، والتي تبلغ حوالي (٢,٠٠٠,٠٠٠) مليوني ريال سعودي تدفع بشكل نقدي، بالإضافة إلى تخصيص عدد (٣٠,٠٠٠) ثلاثين ألف سهم عادي بسعر الطرح، والتي ستخصص من أسهم المساهمين البائعين لصالح المستشار المالي، وذلك بخلاف أسهم الطرح. وستكون هذه الأسهم مستحقة للمستشار المالي عند الإدراج، بحيث يتم تخصيصها للمستشار المالي من قبل المساهمين البائعين كل بحسب نسبة ملكيته في رأس مال الشركة. وسوف تخضع الأسهم الممنوحة للمستشار المالي لفترة حظر مدتها (١٢) اثني عشر شهراً من تاريخ الإدراج. أما فيما يخص التكاليف النقدية، فإنها ستخصم بالكامل من إجمالي متحصلات الاكتتاب البالغة (١٠٦,٥٠٠,٠٠٠) مائة وستة ملايين وخمسمائة ألف ريال سعودي.

وتشمل مصاريف الطرح أتعاب المستشار المالي، ومدير الاكتتاب، والمحاسبين القانونيين، ومصاريف فتح حساب الأمانة، وتكاليف التسويق والطباعة، والمصاريف الأخرى المتعلقة بالطرح.

والجدير بالذكر أن الشركة لن تتحمل أي من المصاريف المتعلقة بالطرح وإنما سيتم خصمها بالكامل من إجمالي متحصلات الاكتتاب، وسيقوم المساهمون البائعون بسداد كافة مصاريف الطرح التي تحملتها الشركة عنهم بمجرد الانتهاء من عملية الطرح.

٩. المعلومات المتعلقة بالأسهم وأحكام الطرح وشروطه

تقدمت الشركة بطلب لهيئة السوق المالية لتسجيل وطرح الأسهم في السوق الموازية وفقاً لمتطلبات قواعد طرح الأوراق المالية والالتزامات الصادرة عن هيئة السوق المالية. وتم تقديم جميع المستندات المطلوبة إلى الجهات ذات العلاقة واستيفاء جميع المتطلبات، وقد تمت الموافقة على نشرة الإصدار هذه، كما تم الحصول على جميع الموافقات الرسمية اللازمة لعملية طرح الأسهم في السوق الموازية.

يجب على جميع المستثمرين المؤهلين الراغبين في المشاركة في هذا الطرح قراءة شروط وأحكام الطرح بعناية تامة قبل تقديم طلبات الاكتتاب، حيث أن تقديم طلب الاكتتاب إلى مدير الاكتتاب يعتبر بمثابة إقرار بالقبول والموافقة على شروط وأحكام الطرح المذكورة.

١-٩ الاكتتاب

سوف يتم طرح (١,٥٠٠,٠٠٠) مليون وخمسمائة ألف سهم عادي بقيمة اسمية قدرها عشرة (١٠) ريالاً سعودية للسهم الواحد، تمثل ٢٥,٠٪ من رأس مال الشركة، سيتم طرحها للاكتتاب في السوق الموازية بسعر (٧١) واحد وسبعين ريالاً للسهم الواحد وبقيمة إجمالية قدرها (١٠٦,٥٠٠,٠٠٠) مائة وستة ملايين وخمسمائة ألف ريال سعودي، ويقتصر الطرح على فئات المستثمرين المؤهلين، وهم كما يلي:

- ١- مؤسسات مالية تتصرف لحسابها الخاص.
- ٢- عملاء مؤسسات مالية مرخص لها في ممارسة أعمال الإدارة شريطة أن تكون المؤسسة المالية قد عُيِّنَتْ بشروط تمكنها من اتخاذ القرارات الخاصة بقبول المشاركة في الطرح والاستثمار في السوق الموازية نيابة عن العميل دون حاجة إلى الحصول على موافقة مسبقة منه.
- ٣- حكومة المملكة، أو أي جهة حكومية، أو أي هيئة دولية تعترف بها الهيئة، أو السوق، أو أي سوق مالية أخرى تعترف بها الهيئة، أو مركز الإيداع.
- ٤- الشركات المملوكة من الحكومة، مباشرة أو عن طريق محافظة تديرها مؤسسة سوق مالية مرخص لها في ممارسة أعمال الإدارة.
- ٥- الشركات والصناديق المؤسسة في دول مجلس التعاون لدول الخليج العربية.
- ٦- صناديق الاستثمار.
- ٧- الأجانب غير المقيمين المسموح لهم بالاستثمار في السوق الموازية والذين يستوفون المتطلبات المنصوص عليها في الدليل الاسترشادي لاستثمار الأجانب غير المقيمين في السوق الموازية.
- ٨- المؤسسات المالية الأجنبية المؤهلة.
- ٩- أي أشخاص اعتباريين آخرين يجوز لهم فتح حساب استثماري في المملكة وحساب لدى مركز الإيداع.
- ١٠- أشخاص طبيعيين يجوز لهم فتح حساب استثماري في المملكة وحساب لدى مركز الإيداع، ويستوفون أي من المعايير الآتية:
 - أ- أن يكون قد قام بصفقات في أسواق الأوراق المالية لا يقل مجموع قيمتها عن أربعين مليون ريال سعودي ولا تقل عن عشر صفقات في كل ربع سنة خلال الاثني عشر شهراً الماضية.
 - ب- أن لا تقل قيمة صافي أصوله عن خمسة ملايين ريال سعودي.
 - ج- أن يعمل أو سبق له العمل مدة ثلاث سنوات على الأقل في القطاع المالي.
 - د- أن يكون حاصلًا على الشهادة العامة للتعامل في الأوراق المالية المعتمدة من قبل الهيئة.
 - هـ- أن يكون حاصلًا على شهادة مهنية متخصصة في مجال أعمال الأوراق المالية المعتمدة من جهة معترف بها دولياً.
- ١١- أي أشخاص آخرين تحددهم الهيئة.

٢-٩ طريقة التقدم بطلب الاكتتاب

سوف يكون الاكتتاب متاحاً للمستثمرين المؤهلين إلكترونياً من خلال حسابهم الاستثماري لدى مدير الاكتتاب خلال فترة الطرح. ويجب على المكتتب استيفاء متطلبات الاكتتاب وفقاً لتعليمات الاكتتاب الموضحة في طلب الاكتتاب وفي هذه النشرة. وينبغي على المكتتب الموافقة على كافة الشروط والأحكام وأن يستكمل كافة الأقسام ذات الصلة في طلب الاكتتاب. تحتفظ الشركة ومدير الاكتتاب بالحق في رفض أي طلب اكتتاب جزئياً أو كلياً في حالة عدم استيفاء أي من شروط وأحكام الاكتتاب أو عدم اتباع التعليمات اللازمة. لا يجوز إدخال أي تعديلات على طلب الاكتتاب أو سحبه بعد تقديمه، حيث يمثل طلب الاكتتاب بمجرد تقديمه اتفاقاً ملزماً قانونياً بين الشركة والمكتتب. يمتلك المساهمون البائعون قبل الطرح ١٠٠,٠٪ من رأس مال الشركة، وسوف يمتلكون لـ ٧٤,٥٪ من رأس مال الشركة بعد انتهاء الطرح، ويمكن للمستثمرين الحصول على نسخة إلكترونية من نشرة الإصدار هذه على الموقع الإلكتروني لكل من المستشار المالي أو مدير الاكتتاب أو من خلال معلومات الاتصال الموضحة أدناه:

مدير الاكتتاب	المستشار المالي
شركة دراية المالية	مجموعة الدخل المالية
شارع العليا العام، الرياض	الرياض - حي الوزارات
ص.ب. ٢٨٦٥٤٦ الرياض ١١٣٢٣	ص.ب. ٢٤٦٢ الرياض ١١٤٥١
هاتف: +٩٦٦ ١١ ٢٩٩٨٠٠٠	هاتف: +٩٦٦ ١١ ٤٣٠٩٨٠٠
فاكس: +٩٦٦ ١١ ٢٩٩٨٠٧١	فاكس: +٩٦٦ ١١ ٤٧٨٧٧٩٥
البريد الإلكتروني: support@derayah.com	الموقع الإلكتروني: www.aldukheil.com.sa
الموقع الإلكتروني: www.derayah.com	البريد الإلكتروني: info@aldukheil.com.sa

٣-٩ فترة الطرح وشروط

سيكون الاكتتاب متاحاً للمستثمرين المؤهلين ابتداءً من يوم الأحد ١٤٤٣/١٢/٢٥هـ (الموافق ٢٠٢٢/٠٧/٢٤م) وحتى يوم الخميس ١٤٤٣/١٢/٢٩هـ (الموافق ٢٠٢٢/٠٧/٢٨م). وعند استكمال طلب الاكتتاب سيقوم مدير الاكتتاب بإشعار المكتتب بذلك عن طريق رسالة نصية. وفي حالة عدم اكتمال طلب الاكتتاب أو عدم صحة المعلومات المقدمة فيه، فإن طلب الاكتتاب يعتبر لاغياً.

يجب على المستثمر أن يوضح في طلب الاكتتاب عدد الأسهم التي يرغب في اكتتابها، بحيث يكون إجمالي مبلغ الاكتتاب هو حاصل ضرب عدد الأسهم التي يرغب في اكتتابها في سعر الطرح البالغ (٧١) واحد وسبعون ريالاً سعودياً للسهم الواحد. علماً بأن الحد الأدنى للاكتتاب هو (١٠) عشرة أسهم، بينما الحد الأعلى للاكتتاب هو (٢٩٤,٠٠٠) مائتين وأربعة وتسعين ألف سهم لكل مكتتب.

يجب على المستثمرين المؤهلين أن يكتتبوا إلكترونياً خلال فترة الطرح عبر حسابهم الاستثماري لدى مدير الاكتتاب.

عند تقديم طلب الاكتتاب، سوف يتم خصم كامل قيمة الأسهم المكتتب بها من الحساب الاستثماري للمكتتب لدى مدير الاكتتاب وتحويل الأموال مباشرة إلى حساب الأمانة الخاص بعملية الطرح، ويحق للشركة أو مدير الاكتتاب أن ترفض طلب الاكتتاب كلياً أو جزئياً إذا لم يستوف الطلب شروط وأحكام الطرح، وسيقبل المكتتب عدد الأسهم المخصصة له ما لم تزد هذه الأسهم عن الأسهم التي طلب الاكتتاب بها.

٤-٩ الإشعار بالتخصيص ورد الفائض

سيقوم مدير الاكتتاب بفتح حساب أمانة يسمى: «الطرح الأولي في السوق الموازية لشركة نت وركرس السعودية للخدمات»، وسوف يتم خصم كامل قيمة الأسهم المكتتب بها من الحساب الاستثماري للمكتتب لدى مدير الاكتتاب وتحويل الأموال مباشرة إلى حساب الأمانة الخاص بعملية الطرح.

يُقر كل مكتتب بأنه استلم هذه النشرة وقرأها، وبناءً عليه يُقر برغبته في الاكتتاب في الأسهم المطروحة حسب ما هو مبين في طلب الاكتتاب. وسيتم تخصيص الأسهم المطروحة للاكتتاب وفقاً لما يقترحه المستشار المالي بالتشاور مع المصدر، وسوف يتم الإعلان عن عملية التخصيص النهائي لأسهم الطرح في موعد أقصاه يوم الثلاثاء ١٤٤٤/٠١/٠٤ هـ (الموافق ٢٠٢٢/٠٨/٠٢ م)، وسيكون رد الفائض خلال يومي العمل التاليين لعملية التخصيص، ولن تكون هناك أي عمولات أو استقطاعات من الجهة المستلمة لمتحصلات الطرح أو مدير الاكتتاب أو الشركة.

وسوف يقوم المستشار المالي بإرسال إشعارات للمكتتبين توضح العدد النهائي للأسهم المخصصة لكل منهم والمبالغ الفائضة التي سيتم ردها لهم، إن وجدت. ولمزيد من المعلومات يتعين على المكتتبين الاتصال بالمستشار المالي أو مدير الاكتتاب.

أحكام متفرقة

- ١- يكون طلب الاكتتاب وكافة الشروط والأحكام والتعهدات ذات العلاقة ملزمة ولمنفعة أطراف الاكتتاب وخلفائهم والمتنازل لهم ومنفذي الوصايا ومديري التركات والورثة. ولا يجوز التنازل عن طلب الاكتتاب أو عن أي حقوق أو مصالح أو التزامات ناشئة عنه أو تفويض أي منها من قبل الأطراف في الاكتتاب دون الحصول على موافقة خطية مسبقة من الطرف الآخر.
- ٢- تخضع هذه التعليمات والبنود وأي استلام لنماذج طلب الاكتتاب أو العقود المترتبة عليها لأنظمة المملكة وتفسر وتنفذ طبقاً لها.
- ٣- سيتم نشر نشرة الإصدار هذه باللغة العربية بعد موافقة هيئة السوق المالية عليها.

٥-٩ الأوقات والظروف التي يجوز فيها تعليق الطرح

١-٥-٩ تعليق الإدراج أو إلغاءه

- أ- يجوز لهيئة تعليق التداول أو إلغاء الإدراج في أي وقت حسبما تراه مناسباً، وذلك في أي من الحالات التالية:
 - ١- إذا رأت ضرورة ذلك حمايةً للمستثمرين أو للمحافظة على سوق منتظمة.
 - ٢- إذا أخفق المصدر إخفاً تراه الهيئة جوهرياً في الالتزام بنظام السوق المالية أو لوائح التنفيذ أو قواعد السوق.
 - ٣- إذا لم يسد المصدر أي مقابل مالي مستحق للهيئة أو السوق أو أي غرامات مستحقة للهيئة في مواعيدها.
 - ٤- إذا رأت أن المصدر أو أعماله أو مستوى عملياته أو أصوله لم تعد مناسبة لاستمرار إدراج أوراقه المالية في السوق.
 - ٥- عند الإعلان عن استحواد عكسي لا يتضمن معلومات كافية بشأن الصفقة المقترحة. وفي حال أعلن المصدر عن معلومات كافية تتعلق بالكيان المستهدف، واقتنعت الهيئة، بعد إعلان المصدر، بأنه ستتوافر معلومات كافية متاحة للجمهور حول الصفقة المقترحة للاستحواد العكسي، فللهيئة اتخاذ قرار بعدم تعليق التداول في هذه المرحلة.
 - ٦- عند تسرب معلومات عن الصفقة المقترحة للاستحواد العكسي، ويتعذر على المصدر تقييم وضعه المالي بدقة ويتعذر عليه إبلاغ السوق وفقاً لذلك.
 - ٧- عند قيد طلب افتتاح إجراء إعادة التنظيم المالي للمصدر الذي بلغت خسائره المتراكمة ٥٠٪ فأكثر من رأس ماله لدى المحكمة بموجب نظام الإفلاس.
 - ٨- عند قيد طلب افتتاح إجراء التصفية أو إجراء التصفية الإدارية للمصدر لدى المحكمة بموجب نظام الإفلاس.
 - ٩- عند صدور حكم المحكمة النهائي بإنهاء إجراء إعادة التنظيم المالي وافتتاح إجراء التصفية أو إجراء التصفية الإدارية للمصدر بموجب نظام الإفلاس.
 - ١٠- عند صدور حكم المحكمة النهائي بافتتاح إجراء التصفية أو إجراء التصفية الإدارية للمصدر بموجب نظام الإفلاس.
- ب- يخضع رفع تعليق التداول المفروض بموجب الفقرة (أ) المذكورة أعلاه للاعتبارات التالية:
 - ١- معالجة الأوضاع التي أدت إلى التعليق بشكل كافٍ، وعدم وجود ضرورة لاستمرار التعليق لحماية للمستثمرين.
 - ٢- أن رفع التعليق من المرجح عدم تأثيره في النشاط العادي للسوق.
 - ٣- التزام المصدر بأي شروط أخرى تراها الهيئة.
 - ٤- عند صدور حكم المحكمة النهائي بافتتاح إجراء إعادة التنظيم المالي للمصدر بموجب نظام الإفلاس ما لم يكن موقفاً عن مزاولته نشاطاته من قبل الجهة المختصة ذات العلاقة، وذلك في حال كان التعليق وفق الفقرة الفرعية (٨) من الفقرة (أ) أعلاه.
 - ٥- عند صدور حكم المحكمة النهائي برفض افتتاح إجراء التصفية أو إجراء التصفية الإدارية بموجب نظام الإفلاس ما لم يكن موقفاً عن مزاولته نشاطاته من قبل الجهات المختصة ذات العلاقة، وذلك في حال كان التعليق وفق الفقرة الفرعية (٩) من الفقرة (أ) أعلاه.

- ج- تعلق السوق تداول الأوراق المالية للمُصدر في أي من الحالات الآتية:
- ١- عند عدم التزام المُصدر بالمواعيد المحددة للإفصاح عن معلوماته المالية الدورية وفق اللوائح التنفيذية ذات العلاقة.
 - ٢- عند تضمن تقرير مراجع الحسابات على القوائم المالية للمُصدر رأي معارض أو امتناع عن إبداء الرأي.
 - ٣- إذا لم تستوف متطلبات السيولة المحددة في البابين الثاني والثامن من قواعد الإدراج بعد مضي المهلة التي تحددها السوق للمُصدر لتصحيح أوضاعه ما لم توافق الهيئة على خلاف ذلك.
 - ٤- عند صدور قرار عن الجمعية العامة غير العادية للمُصدر بتخفيض رأس ماله وذلك ليومي التداول التاليين لصدور القرار.
- د- ترفع السوق التعليق المشار إليه في الفقرات الفرعية (١) و(٢) و(٣) من الفقرة (ج) أعلاه، بعد مضي جلسة تداول واحدة تلي انتفاء سبب التعليق، وفي حالة إتاحة تداول أسهم المصدر خارج المنصة، ترفع السوق التعليق خلال مدة لا تتجاوز خمسة جلسات تداول تلي انتفاء سبب التعليق.
- هـ- يجوز للسوق في أي وقت أن تقترح على الهيئة تعليق تداول أي أوراق مالية مدرجة أو إلغاء إدراجها إذا رأت من المرجح حدوث أي من الحالات الواردة في الفقرة (أ) أعلاه.
- و- يجب على المُصدر الذي عُلق تداول أوراقه المالية الاستمرار في الالتزام بالنظام ولوائحه التنفيذية وقواعد السوق.
- ز- إذا استمر تعليق تداول الأوراق المالية مدة (٦) أشهر من دون أن يتخذ المُصدر إجراءات مناسبة لتصحيح ذلك التعليق، فيجوز للهيئة إلغاء إدراج الأوراق المالية للمُصدر.
- ح- عند إكمال المُصدر لعملية استحواد عكسي، يلغى إدراج أسهم المُصدر. وإذا رغب المُصدر في إعادة إدراج أسهمه، فعليه تقديم طلب جديد لإدراج أسهمه وفقاً لقواعد الإدراج واستيفاء المتطلبات ذات العلاقة المنصوص عليها في قواعد طرح الأوراق المالية والالتزامات المستمرة.
- ط- لا تخل هذه البنود بتعليق التداول أو إلغاء الإدراج الناتج عن خسائر الشركة بناءً على اللوائح التنفيذية وقواعد السوق ذات العلاقة.

٢-٥-٩ الإلغاء أو التعليق الاختياري للإدراج

- أ- لا يجوز لمُصدر أدرجت أوراقه المالية في السوق إلغاء الإدراج إلا بموافقة مسبقة من الهيئة. وللحصول على موافقة الهيئة، يجب على المُصدر تقديم طلب الإلغاء إلى الهيئة مع تقديم إشعار متزامن للسوق بذلك، وأن يشمل الطلب المعلومات الآتية:
- ١- الأسباب المحددة لطلب الإلغاء.
 - ٢- نسخة من الإفصاح المشار إليه في الفقرة (د) أدناه.
 - ٣- نسخة من المستندات ذات العلاقة ونسخة من كل وثيقة مرسله إلى المساهمين، إذا كان إلغاء الإدراج نتيجة عملية استحواد أو أي إجراء آخر يتخذه المُصدر.
 - ٤- أسماء ومعلومات الاتصال الخاصة بالمستشار المالي والمستشار القانوني المعيّنين بموجب اللوائح التنفيذية ذات العلاقة.
- ب- يجوز للهيئة بناءً على تقديرها قبول طلب الإلغاء أو رفضه.
- ج- يجب على المُصدر الحصول على موافقة الجمعية العامة غير العادية على إلغاء الإدراج بعد حصوله على موافقة الهيئة.
- د- عند إلغاء الإدراج بناءً على طلب المُصدر، يجب على المُصدر أن يفصح للجمهور عن ذلك في أقرب وقت ممكن. ويجب أن يتضمن الإفصاح على الأقل سبب الإلغاء وطبيعة الحدث الذي أدى إليه ومدى تأثيره في نشاطات المُصدر.

٣-٥-٩ التعليق المؤقت

- أ- يجوز للمُصدر أن يطلب من السوق تعليق تداول أوراقه المالية مؤقتاً عند وقوع حدث خلال فترة التداول يجب الإفصاح عنه من دون تأخير بموجب نظام السوق المالية أو لوائحه التنفيذية أو قواعد السوق ولا يستطيع المُصدر تأمين سريته حتى نهاية فترة التداول، وتقوم السوق بتعليق تداول الأوراق المالية لذلك المُصدر فور تلقيها للطلب.
- ب- عند تعليق التداول مؤقتاً بناءً على طلب المُصدر، يجب على المُصدر أن يفصح للجمهور في أقرب وقت ممكن عن سبب التعليق والمدة المتوقعة له وطبيعة الحدث الذي أدى إليه ومدى تأثيره في نشاطات المُصدر.
- ج- يجوز للهيئة أن تعلق التداول مؤقتاً من دون طلب من المُصدر عندما يكون لديها معلومات أو تكون هناك ظروف قد تؤثر في نشاطات المُصدر وترى أن تلك الظروف ربما تؤثر في نشاط السوق أو تخل بحماية المستثمرين. ويجب على المُصدر الذي تخضع أوراقه المالية للتعليق المؤقت للتداول الاستمرار في الالتزام بنظام السوق المالية ولوائحه التنفيذية وقواعد السوق.
- د- للسوق أن تقترح على الهيئة ممارسة صلاحيتها وفق الفقرة (ج) المذكورة أعلاه إذا تبين لها معلومات أو ظروف قد تؤثر في نشاطات المُصدر ومن المحتمل أن تؤثر في نشاط السوق أو في حماية المستثمرين.
- هـ- يرفع التعليق المؤقت للتداول عند انتهاء المدة المحددة في الإفصاح المشار إليه في الفقرة (ب) أعلاه، ما لم تر الهيئة أو السوق خلاف ذلك.

٤-٥-٩ رفع التعليق

يخضع رفع تعليق التداول المفروض وفقاً للفقرة (أ) من القسم (٩-٥-١) «تعليق الإدراج أو إلغائه» للاعتبارات الآتية:

- ١- معالجة الأوضاع التي أدت إلى التعليق بشكل كاف، وعدم وجود ضرورة لاستمرار التعليق لحماية للمستثمرين.
- ٢- أن رفع التعليق من المرجح عدم تأثيره في النشاط العادي للسوق.
- ٣- التزام المصدر بأي شروط أخرى تراها الهيئة.

وإذا استمر تعليق تداول الأوراق المالية مدة ستة أشهر من دون أن تتخذ الشركة إجراءات مناسبة لتصحيح ذلك التعليق، فيجوز للهيئة إلغاء إدراج الأوراق المالية للشركة.

٥-٥-٩ إعادة تسجيل وقبول إدراج أوراق مالية سبق إلغاء إدراجها

إذا رغب المصدر في إعادة إدراج أسهمه بعد إلغائها فعليه تقديم طلب جديد لإدراج أسهمه وفقاً لقواعد الإدراج واستيفاء المتطلبات ذات العلاقة المنصوص عليها في قواعد طرح الأوراق المالية والالتزامات المستمرة.

٦-٩ القرارات والموافقات التي ستطرح بموجبها الأسهم

تتمثل القرارات والموافقات التي ستطرح بموجبها فيما يلي:

١-٦-٩ توصية مجلس إدارة الشركة بطرح الأسهم للاكتتاب في السوق الموازية

أوصى مجلس إدارة الشركة في اجتماعه المنعقد بتاريخ ٢٦/٠٣/١٤٤٣هـ (الموافق ٠١/١١/٢٠٢١م) إلى الجمعية العامة العادية لمساهمي الشركة بطرح عدد (١,٥٠٠,٠٠٠) مليون وخمسمائة ألف سهم تمثل ٢٥,٠٪ من رأس مال الشركة في السوق الموازية وذلك بعد الحصول على الموافقات النظامية اللازمة.

٢-٦-٩ موافقة الجمعية العامة العادية لمساهمي الشركة على الإدراج

تم الحصول على موافقة الجمعية العامة العادية لمساهمي الشركة بتاريخ ٢٩/٠٣/١٤٤٣هـ (الموافق ٠٤/١١/٢٠٢١م)، على الإدراج التقليدي لأسهم الشركة في السوق الموازية من خلال طرح (١,٥٠٠,٠٠٠) مليون وخمسمائة ألف سهم تمثل ٢٥,٠٪ من رأس مال الشركة، وذلك بعد الحصول على جميع الموافقات النظامية اللازمة.

٣-٦-٩ موافقة هيئة السوق المالية

تم الحصول على موافقة الهيئة على نشرة الإصدار هذه وكافة المستندات المؤيدة التي طلبتها الهيئة وذلك بتاريخ إعلانها في موقعها الرسمي يوم الثلاثاء ٠٨/١١/١٤٤٣هـ (الموافق ٠٧/٠٦/٢٠٢٢م).

٤-٦-٩ موافقة مجموعة تداول السعودية «تداول» على الإدراج

تم الحصول على موافقة من مجموعة تداول السعودية «تداول» على الإدراج بتاريخ ٠٧/٠٦/١٤٤٣هـ (الموافق ١٠/٠١/٢٠٢٢م)، وهذه الموافقة مشروطة بالحصول على موافقة هيئة السوق المالية.

٧-٩ إفادة عن أي ترتيبات قائمة لمنع التصرف في أسهم معينة (فترة الحظر)

يحظر على كبار المساهمين المذكورين في الصفحة (ز) في هذه النشرة التصرف في أسهمهم مدة اثني عشر (١٢) شهراً من تاريخ تسجيل وإدراج أسهم الشركة في السوق الموازية ((فترة الحظر))، كذلك، فإن الأسهم الممنوحة للمستشار المالي سوف تخضع لفترة حظر مدتها (١٢) اثني عشر شهراً من تاريخ الإدراج. ويجوز للمساهمين الكبار والمستشار المالي التصرف في أسهمهم بعد انتهاء فترة الحظر دون الحصول على موافقة الهيئة المسبقة. وبخلاف ما تم ذكره في هذه النشرة، فإنه لا توجد أي ترتيبات قائمة أخرى تمنع التصرف في أسهم معينة.

١٠. التعهدات الخاصة بالاككتاب

١-١٠ إقرارات المكتتبين

بتعبئة نموذج طلب الاككتاب وتقديمه، فإن المكتتب:

- يوافق على اكتابته في الشركة بعدد الأسهم المذكور في طلب الاككتاب الذي قدمه .
- يقر بأنه قد اطلع على نشرة الإصدار هذه وعلى كافة محتوياتها ودرسها بعناية وفهم مضمونها .
- يوافق على النظام الأساسي للشركة وعلى كافة تعليمات وأحكام الطرح والشروط الواردة في نشرة الإصدار هذه ونموذج طلب الاككتاب، ويكتتب في الأسهم بناءً على ذلك .
- يؤكد عدم التنازل عن حقه بمطالبة الشركة والرجوع عليها بكل ضرر ينجم من جراء احتواء نشرة الإصدار هذه على معلومات جوهرية غير صحيحة أو غير كافية أو نتيجة إغفال معلومات جوهرية تؤثر بشكل مباشر على قبول المكتتب بالاككتاب في حال تمت إضافتها في النشرة .
- يقر بأنه لم يسبق له ولأي فرد من عائلته المشمولين في نموذج طلب الاككتاب، التقدم بطلب للاككتاب في أسهم الشركة، وأن للشركة الحق في رفض أي من أو جميع طلباته في حالة تكرار طلب الاكتاب .
- يقبل عدد أسهم الطرح المخصصة له (في حدود المبلغ الذي اكتب به كحد أقصى) بموجب طلب الاكتاب كما يقبل بكافة شروط وتعليمات الاكتاب الواردة في طلب الاكتاب وفي هذه النشرة .
- يتعهد بعدم إلغاء الطلب أو تعديله بعد تقديمه لمدير الاكتاب .

٢-١٠ سجل الأسهم وترتيبات التعامل

تحتفظ تداول بسجل للمساهمين يحتوي على أسمائهم وجنسياتهم وعناوين إقامتهم ومهتهم والأسهم التي يمتلكونها والمبالغ المدفوعة من هذه الأسهم .

٣-١٠ مجموعة تداول السعودية (تداول)

تداول السعودية هي شركة تابعة ومملوكة بالكامل لمجموعة تداول السعودية، تشكلت في شهر مارس ٢٠٢١م بعد تحول شركة السوق المالية السعودية (تداول) إلى شركة قابضة باسم مجموعة تداول السعودية .

ولقد تم تأسيس نظام تداول في عام ٢٠٠١م، كنظام بديل لنظام معلومات الأوراق المالية الإلكتروني، وكان قد بدأ تداول الأسهم الإلكتروني في المملكة عام ١٩٩٠م. وتتم عملية التداول من خلال نظام إلكتروني متكامل ابتداءً من تنفيذ الصفقة وانتهاءً بالتسوية، ويتم التداول كل يوم عمل من أيام الأسبوع من الأحد إلى الخميس على فترة واحدة من الساعة ١٠ صباحاً وحتى ٣ عصراً ويتم خلالها تنفيذ الأوامر. أما خارج هذه الأوقات فيسمح بإدخال الأوامر وتعديلها وإلغائها من الساعة ٩:٣٠ صباحاً وحتى الساعة ١٠ صباحاً، تتغير هذه الأوقات خلال شهر رمضان ويتم الإعلان عن طريق تداول .

ويتم تنفيذ الصفقات من خلال مطابقة آلية للأوامر، ويتم استقبال وتحديد أولوية الأوامر وفقاً للسعر. وبشكل عام تنفذ أوامر السوق أولاً (وهي الأوامر المشتملة على أفضل الأسعار)، وتليها الأوامر محددة السعر، وفي حال إدخال عدة أوامر بنفس السعر فإنه يتم تنفيذها وفقاً لتوقيت الإدخال .

يقوم نظام تداول بتوزيع نطاق شامل من المعلومات من خلال قنوات مختلفة أبرزها موقع تداول على الإنترنت، ويتم توفير بيانات السوق بشكل فوري لمزودي المعلومات المعروفين مثل رويترز. وتتم تسوية الصفقات خلال يومي عمل (T+2)، أي أن نقل الملكية للأسهم يتم بعد تنفيذ الصفقة بيومي عمل .

وينبغي على المصدر الإفصاح عن جميع القرارات والمعلومات ذات الأهمية للمستثمرين عبر نظام تداول . وتقع على عاتق إدارة تداول مسؤولية مراقبة السوق بهدف ضمان عدالة التداول وكفاءة عمليات السوق .

٤-١٠ تداول الأسهم في السوق الموازية

تم تقديم طلب لدى هيئة السوق المالية لتسجيل وطرح أسهم الشركة في السوق الموازية، كما تم تقديم طلب إلى مجموعة التداول السعودية لإدراج أسهم الشركة في السوق الموازية.

يتوقع البدء بتداول أسهم الشركة بعد التخصيص النهائي لتلك الأسهم وبعد استيفاء جميع الإجراءات النظامية ذات العلاقة، وستعلن تداول تاريخ تداول الأسهم في حينه، وتعتبر التواريخ والأوقات المذكورة في هذه النشرة تواريخ مبدئية ذكرت للاستدلال فقط، ويمكن تغييرها أو تمديدتها بموافقة هيئة السوق المالية.

ولا يمكن التداول في الأسهم المطروحة إلا بعد اعتماد تخصيص الأسهم في حسابات المساهمين في تداول، وتسجيل الشركة في القائمة الرسمية، وإدراج أسهمها في تداول، ويحظر التداول في الأسهم حظراً تاماً قبل التداول الرسمي، ويتحمل المستثمرون الذين يتعاملون في تلك الأنشطة المحظورة من التداول المسؤولية الكاملة عنها، ولن تتحمل الشركة أي مسؤولية قانونية في هذه الحالة.

يقتصر تداول الأسهم المدرجة في السوق الموازية على المستثمرين المؤهلين (ولمزيد من التفاصيل يرجى الرجوع للقسم (١) «التعريفات والمصطلحات»).

١.١ إجراءات عدم اكتمال الطرح

إذا لم يكتمل الطرح في التاريخ المحدد لانتهاء عملية الطرح المبين في نشرة الإصدار هذه (لمزيد من التفاصيل يرجى الرجوع للقسم «التواريخ المهمة وإجراءات الطرح» في صفحة (ي) من هذه النشرة)، سيقوم المستشار المالي خلال (١٠) عشرة أيام من انتهاء فترة الطرح بإشعار الهيئة كتابياً بعدم اكتمال الطرح ومن ثم سيقوم بإشعار المكتتبين، وبالتسيق مع البنك المستلم لمتحصلات الاكتتاب ستتم إعادة المبالغ التي تم جمعها من المكتتبين (إن وجدت) من دون خصم أي عمولات أو رسوم.

وتؤكد الشركة التزامها بأي قرارات أو تعليمات أو إجراءات تصدر من هيئة السوق المالية في حال عدم اكتمال الطرح.

١٢. المستندات المتاحة للمعاينة

ستكون المستندات التالية متاحة للمعاينة من خلال غرفة بيانات افتراضية، وسيقوم المستشار المالي «مجموعة الدخيل المالية» بإرسال الرابط الإلكتروني لغرفة البيانات الافتراضية إلى المستثمرين المؤهلين عند طلبهم عبر البريد الإلكتروني «info@aldukeil.com.sa»، وذلك خلال أيام العمل من يوم الاثنين ١٤٤٣/١٢/٠٥هـ (الموافق ٢٠٢٢/٠٧/٠٤م) إلى يوم الخميس ١٤٤٣/١٢/٢٩هـ (الموافق ٢٠٢٢/٠٧/٢٨م)، ولفترة لا تقل عن (١٤) يوم قبل نهاية فترة الطرح:

- ١- السجل التجاري الرئيس للشركة.
- ٢- النظام الأساسي للشركة.
- ٣- عقد تأسيس الشركة وجميع التعديلات التي تمت عليه.
- ٤- قرار الشركاء بتحويل الشركة من شركة ذات مسؤولية محدودة إلى شركة مساهمة.
- ٥- موافقة الجمعية العامة العادية المنعقدة بتاريخ ١٤٤٣/٠٣/٢٩هـ (الموافق ٢٠٢١/١١/٠٤م) على الإدراج التقليدي لأسهم الشركة في السوق الموازية من خلال طرح (١,٥٠٠,٠٠٠) مليون وخمسمائة ألف سهم تمثل ٢٥,٠٪ من رأس مال الشركة.
- ٦- موافقة مجلس إدارة الشركة على طلب تسجيل وطرح وإدراج أسهم الشركة في السوق الموازية.
- ٧- نسخة من إعلان موافقة هيئة السوق المالية على طلب التسجيل والطرح في السوق الموازية.
- ٨- موافقة مجموعة تداول السعودية (تداول) على الإدراج.
- ٩- القوائم المالية الموحدة المراجعة للشركة للسنة المالية المنتهية في ٢٠٢٠/١٢/٣١م والقوائم المالية الموحدة المراجعة للسنة المالية المنتهية في ٣١ ديسمبر ٢٠٢١م.
- ١٠- خطابات الموافقة على تضمين الاسم والشعار والإفادة في نشرة الإصدار لكل من:
 - المستشار المالي للشركة «مجموعة الدخيل المالية».
 - مدير الاكتتاب «شركة دراية المالية».
 - المستشار الشرعي «شركة دار المراجعة الشرعية ذ.م.م».
- ١١- خطاب موافقة من المحاسب القانوني للشركة «شركة ارنست ويونغ وشركاهم محاسبون قانونيون» على تضمين الاسم والشعار ونشر القوائم المالية الموحدة المراجعة للشركة للسنة المالية المنتهية في ٢٠٢٠/١٢/٣١م.
- ١٢- خطاب موافقة من المحاسب القانوني للشركة «شركة برايس وترهاوس كوبرز محاسبون قانونيون» على تضمين الاسم والشعار ونشر القوائم المالية الموحدة المراجعة للشركة للسنة المالية المنتهية في ٢٠٢١/١٢/٣١م.
- ١٣- شهادة المستشار الشرعي.

١٣ . تقرير المحاسب القانوني

١-١٣ القوائم المالية الموحدة المراجعة للسنة المالية المنتهية في ٣١ ديسمبر ٢٠٢٠م.

شركة نت وركرس السعودية للخدمات المحدودة والشركة التابعة لها - شركة
شخص واحد
(شركة ذات مسؤولية محدودة)

القوائم المالية الموحدة
٣١ ديسمبر ٢٠٢٠

شركة نت وركرس السعودية للخدمات المحدودة والشركة التابعة لها
- شركة شخص واحد (شركة ذات مسؤولية محدودة)
القوائم المالية الموحدة
للسنة المنتهية في ٣١ ديسمبر ٢٠٢٠

الصفحة	جدول المحتويات
٢-١	تقرير المراجع المستقل
٣	قائمة المركز المالي الموحدة
٤	قائمة الدخل الشامل الموحدة
٥	قائمة التغيرات في حقوق الملكية الموحدة
٦	قائمة التدفقات النقدية الموحدة
٤٥-٧	إيضاحات حول القوائم المالية الموحدة

تقرير المراجع المستقل إلى مالك شركة نت وركرس السعودية للخدمات المحدودة - شركة شخص واحد (شركة ذات مسؤولية محدودة)

الرأي

لقد راجعنا القوائم المالية الموحدة لشركة نت وركرس السعودية للخدمات المحدودة - شركة شخص واحد (شركة ذات مسؤولية محدودة) ("الشركة") والشركة التابعة لها ("ويشار إليهما مجتمعين بـ "المجموعة")، والتي تشمل على قائمة المركز المالي الموحدة كما في ٣١ ديسمبر ٢٠٢٠ وقائمة الدخل الشامل الموحدة وقائمة التغيرات في حقوق الملكية الموحدة وقائمة التدفقات النقدية الموحدة للسنة المنتهية في ذلك التاريخ، والإيضاحات حول القوائم المالية الموحدة، بما في ذلك ملخص للسياسات المحاسبية الهامة.

في رأينا، أن القوائم المالية الموحدة المرفقة تظهر بعدل، من كافة النواحي الجوهرية، المركز المالي الموحد للمجموعة كما في ٣١ ديسمبر ٢٠٢٠، وأدائها المالي الموحد وتدفعاتها النقدية الموحدة للسنة المنتهية في ذلك التاريخ، وفقاً للمعايير الدولية للتقرير المالي المعتمدة في المملكة العربية السعودية، والمعايير والإصدارات الأخرى المعتمدة من الهيئة السعودية للمراجعين والمحاسبين.

أساس الرأي

تمت مراجعتنا وفقاً للمعايير الدولية للمراجعة المعتمدة في المملكة العربية السعودية. إن مسؤوليتنا بموجب تلك المعايير تم توضيحها في قسم مسؤوليات المراجع حول مراجعة القوائم المالية الموحدة في تقريرنا. إننا مستقلون عن المجموعة وفقاً لقواعد سلوك وأداب المهنة المعتمدة في المملكة العربية السعودية ذات الصلة بمراجعتنا للقوائم المالية الموحدة، كما أننا نلتزمنا بمسؤولياتنا الأخلاقية الأخرى وفقاً لتلك القواعد. باعتبارنا أن أدلة المراجعة التي حصلنا عليها كافية وملائمة لتوفير أساس لإبداء رأينا.

مسؤوليات الإدارة والمكلفين بالحوكمة حول القوائم المالية الموحدة

إن الإدارة مسؤولة عن إعداد القوائم المالية الموحدة وعرضها بشكل عادل وفقاً للمعايير الدولية للتقرير المالي المعتمدة في المملكة العربية السعودية، والمعايير والإصدارات الأخرى المعتمدة من الهيئة السعودية للمراجعين والمحاسبين ووفقاً لأحكام نظام الشركات وعقد تأسيس الشركة، وعن الرقابة الداخلية التي تراها الإدارة ضرورية لإعداد قوائم مالية موحدة خالية من تحريفٍ جوهري ناتج عن غش أو خطأ.

عند إعداد القوائم المالية الموحدة، فإن الإدارة مسؤولة عن تقويم مقدرة المجموعة على الاستمرار في العمل وفقاً لمبدأ الاستمرارية والإفصاح، حسبما هو ملائم، عن الأمور ذات العلاقة بمبدأ الاستمرارية، وتطبيق مبدأ الاستمرارية في المحاسبة، ما لم تكن هناك نية لدى الإدارة لتصفية المجموعة أو إيقاف عملياتها، أو ليس هناك خيار ملائم بخلاف ذلك.

إن المكلفين بالحوكمة مسؤولون عن الإشراف على عملية إعداد التقرير المالي في المجموعة.

مسؤوليات المراجع حول مراجعة القوائم المالية الموحدة

تتمثل أهدافنا في الحصول على تأكيد معقول فيما إذا كانت القوائم المالية الموحدة ككل خالية من تحريفٍ جوهري ناتج عن غش أو خطأ، وإصدار تقرير المراجع الذي يتضمن رأينا. إن التأكيد المعقول هو مستوى عالٍ من التأكيد، إلا أنه ليس ضماناً على أن المراجعة التي تم القيام بها وفقاً للمعايير الدولية للمراجعة المعتمدة في المملكة العربية السعودية ستكشف دائماً عن تحريفٍ جوهري موجود. ويمكن أن تنشأ التحريفات عن غش أو خطأ، وتُعد جوهرياً، بمفردها أو في مجموعها، إذا كان بشكل معقول يمكن توقع أنها ستؤثر على القرارات الاقتصادية التي يتخذها المستخدمون بناءً على هذه القوائم المالية الموحدة.

وكجزء من المراجعة وفقاً للمعايير الدولية للمراجعة المعتمدة في المملكة العربية السعودية، فإننا نمارس الحكم المهني ونحافظ على نزعة الشك المهني خلال المراجعة. كما نقوم بـ:

- تحديد وتقويم مخاطر وجود تحريفات جوهرياً في القوائم المالية الموحدة سواء كانت ناتجة عن غش أو خطأ، وتصميم وتنفيذ إجراءات مراجعة لمواجهة تلك المخاطر، والحصول على أدلة مراجعة كافية وملائمة لتوفير أساس لإبداء رأينا. ويعد خطر عدم اكتشاف أي تحريف جوهري ناتج عن الغش أعلى من الخطر الناتج عن الخطأ، لأن الغش قد ينطوي على تواطؤ أو تزوير أو حذف متعمد أو إفادات مضللة أو تجاوز إجراءات الرقابة الداخلية.



تقرير المراجع المستقل
إلى مالك شركة نت وركرس السعودية للخدمات المحدودة - شركة شخص واحد
(شركة ذات مسؤولية محدودة) (تنمة)

مسؤوليات المراجع حول مراجعة القوائم المالية الموحدة (تنمة)

- الحصول على فهم للرقابة الداخلية ذات الصلة بالمراجعة، من أجل تصميم إجراءات مراجعة ملائمة وفقاً للظروف، وليس بغرض إبداء رأي حول فاعلية الرقابة الداخلية للمجموعة.
 - تقويم مدى ملائمة السياسات المحاسبية المستخدمة، ومدى معقولية التقديرات المحاسبية والإفصاحات ذات العلاقة التي قامت بها الإدارة.
 - استنتاج مدى ملائمة تطبيق الإدارة لمبدأ الاستمرارية في المحاسبة، واستناداً إلى أدلة المراجعة التي تم الحصول عليها، فيما إذا كان هناك عدم تأكيد جوهري يتعلق بأحداث أو ظروف قد تثير شكاً كبيراً حول قدرة المجموعة على الاستمرار في العمل وفقاً لمبدأ الاستمرارية. وإذا ما تبين لنا وجود عدم تأكيد جوهري، يتعين علينا لفت الانتباه في تقريرنا إلى الإفصاحات ذات العلاقة الواردة في القوائم المالية الموحدة، أو إذا كانت تلك الإفصاحات غير كافية، عندها يتم تعديل رأينا. تستند استنتاجاتنا إلى أدلة المراجعة التي تم الحصول عليها حتى تاريخ تقرير المراجع. ومع ذلك، فإن الأحداث أو الظروف المستقبلية قد تؤدي إلى توقف المجموعة عن الاستمرار في أعمالها كمنشأة مستمرة.
 - تقويم العرض العام، وهيكل ومحتوى القوائم المالية الموحدة، بما في ذلك الإفصاحات، وما إذا كانت القوائم المالية الموحدة تعبر عن المعاملات والأحداث التي تمثلها بطريقة تحقق عرضاً عادلاً.
 - الحصول على ما يكفي من أدلة مراجعة ملائمة فيما يتعلق بالمعلومات المالية للمنشآت أو الأنشطة التجارية داخل المجموعة، لإبداء رأي حول القوائم المالية الموحدة. ونحن مسؤولون عن التوجيه والإشراف ومراجعة حسابات المجموعة. ونظل المسؤولين الوحيديين عن رأينا في المراجعة.
- نقوم بإبلاغ الإدارة - من بين أمور أخرى - بالنطاق والتوقيت المخطط للمراجعة والنتائج الهامة للمراجعة، بما في ذلك أي أوجه قصور هامة في الرقابة الداخلية تم اكتشافها خلال مراجعتنا.

عن إرنست ويونغ

راشد سعود الرشود
محاسب قانوني
ترخيص رقم (٣٦٦)



الرياض: ٣ ذو الحجة ١٤٤٢ هـ
(١٣ يوليو ٢٠٢١)

شركة نت وركرس السعودية للخدمات المحدودة والشركة التابعة لها
- شركة شخص واحد (شركة ذات مسؤولية محدودة)

قائمة المركز المالي الموحدة
كما في ٣١ ديسمبر ٢٠٢٠

١ يناير ٢٠١٩ (معدل، إيضاح ٦) ريال سعودي	٣١ ديسمبر ٢٠١٩ (معدل، إيضاح ٦) ريال سعودي	٣١ ديسمبر ٢٠٢٠ ريال سعودي	إيضاح
الموجودات			
الموجودات غير المتداولة			
٤٢٢,٧٩٢	٣٧٨,٧٥٠	٤٤٣,٣٥٢	٧
٤,٣٢٥,٩٨١	٣,٥٩٩,٩٢١	١,٣٨٠,٤٧٧	٨
٤,٧٤٨,٧٧٣	٣,٩٧٨,٦٧١	١,٨٢٣,٨٢٩	
إجمالي الموجودات غير المتداولة			
الموجودات المتداولة			
٩٤,٣٥٥,٤٨٠	١٠٨,٠٣٧,١٠٤	١١٨,٢٦٣,٨٦٠	٩
١١,٦٤٧,٩٣٧	١١,٩٢٢,٦٦٣	٩,٤٩٩,٠٧٣	١١
٨,٠٥٦,٧٥٧	١٨,٨٥٢,٠٦٩	٢١,٨٠٩,٩٨١	١٢
١١٤,٠٦٠,١٧٤	١٣٨,٨١١,٨٣٦	١٤٩,٥٧٢,٩١٤	
١١٨,٨٠٨,٩٤٧	١٤٢,٧٩٠,٥٠٧	١٥١,٣٩٦,٧٤٣	
إجمالي الموجودات			
حقوق الملكية والمطلوبات			
حقوق الملكية			
٢,٠٠٠,٠٠٠	٢,٠٠٠,٠٠٠	٢,٠٠٠,٠٠٠	١٣
١,٠٠٠,٠٠٠	١,٠٠٠,٠٠٠	١,٠٠٠,٠٠٠	١٤
٤٢,٨٤٥,٧٣٩	٤٨,٣٢٣,٥٦٢	٥٦,٣٩١,٤٩٤	
(٧,٣٤٩,٨١٤)	(٧,٤٩٦,٥٣٢)	(٩,٠٠٢,٩٧٢)	
٣٨,٤٩٥,٩٢٥	٤٣,٨٢٧,٠٣٠	٥٠,٣٨٨,٥٢٢	
١٥٥,١٨٣	٧٧,٢١٩	٨٤,٣٣٨	
٣٨,٦٥١,١٠٨	٤٣,٩٠٤,٢٤٩	٥٠,٤٧٢,٨٦٠	
إجمالي حقوق الملكية			
المطلوبات غير المتداولة			
١٠,٩٣٢,٧٩٠	١٣,١٧١,٠٩٤	١٥,١٩١,٣٣٨	١٥
٢,٤٧٨,٣٩٩	١,٣٩٥,٦٨٧	١,٠٥٢,٧٣٧	٨
١٣,٤١١,١٨٩	١٤,٥٦٦,٧٨١	١٦,٢٤٤,٠٧٥	
إجمالي المطلوبات غير المتداولة			
المطلوبات المتداولة			
١,٨٤٧,٥٨٢	٢,٢٨٦,٩٤٣	٣٨١,٨٧٩	٨
١,٤١٤,٨٨٥	١,٨٤٩,٥٦٨	٧١٠,٨٨٨	١٦
٣١,٧٠٣,٠٣٠	٤٢,٠٦١,٣٢٠	٤٦,٢٦٦,٥٨١	١٧
٢٨,٦٣٦,١٤٢	٣٤,٨٣٠,٥٥١	٣٤,٣٩٩,٣١٩	١٨
١,٥٤٩,١٨٨	١,٥٤٩,١٨٨	٨٨٧,٦٠٧	١٩
١,٥٨٦,٧٤١	١,٧٠٦,٨٠٠	٢,٠٠٦,٢٦٠	٢٠
٩,٠٨٢	٣٥,١٠٧	٢٧,٢٧٤	٢١
٦٦,٧٤٦,٦٥٠	٨٤,٣١٩,٤٧٧	٨٤,٦٧٩,٨٠٨	
٨٠,١٥٧,٨٣٩	٩٨,٨٨٦,٢٥٨	١٠٠,٩٢٣,٨٨٣	
١١٨,٨٠٨,٩٤٧	١٤٢,٧٩٠,٥٠٧	١٥١,٣٩٦,٧٤٣	
إجمالي المطلوبات			
إجمالي حقوق الملكية والمطلوبات			

تشكل الإيضاحات المرفقة من ١ إلى ٣٤ جزءاً لا يتجزأ من هذه القوائم المالية الموحدة.

شركة نت وركرس السعودية للخدمات المحدودة والشركة التابعة لها
- شركة شخص واحد (شركة ذات مسؤولية محدودة)

قائمة الدخل الشامل الموحدة

للسنة المنتهية في ٣١ ديسمبر ٢٠٢٠

٢٠١٩ (معدل، إيضاح ٦) ريال سعودي	٢٠٢٠ ريال سعودي	ايضاح	
٤١٢,٩٥٠,٣٨٩	٤٦٨,١٦٦,٤٠٣	٢٣	إيرادات
(٣٥٤,٢٠٣,٠٤٣)	(٣٩٩,٠٤٠,٤٢٣)	٢٤	تكلفة الإيرادات
٥٨,٧٤٧,٣٤٦	٦٩,١٢٥,٩٨٠		إجمالي الربح
			المصاريف
(٨,٣٢٤,٣١١)	(٩,٩١١,٦٨٠)	٢٥	مصاريف بيع وتسويق
(١٥,٢٩٩,٩١٦)	(١٥,١٨٠,٥٢٠)	٢٦	مصاريف عمومية وإدارية
٣٥,١٢٣,١١٩	٤٤,٠٣٣,٧٨٠		الدخل من العمليات الرئيسية
(٢,٠٧٣,٤٥٠)	(١,٥٠٤,٠٠٢)		أعباء مالية
١٢١,٤٧٨	٦٠,٤٤١		إيرادات أخرى
٣٣,١٧١,١٤٧	٤٢,٥٩٠,٢١٩		الدخل قبل الزكاة وضريبة الدخل
(١,٦٣٧,٧٩٦)	(٣,٣٨٣,٣٤٣)	٢٠	الزكاة المحملة للسنة
(٩٦,٣٠٥)	(٨٣,٦١٦)	٢١	ضريبة الدخل المحملة للسنة
٣١,٤٣٧,٠٤٦	٣٩,١٢٣,٢٦٠		صافي دخل السنة
			صافي الدخل المتعلق بـ:
٣١,٤٠١,٦٦٧	٣٩,١٠١,٤٧٠		مالك الشركة الأم
٣٥,٣٧٩	٢١,٧٩٠		حقوق الملكية غير المسيطرة
٣١,٤٣٧,٠٤٦	٣٩,١٢٣,٢٦٠		
			الخسارة الشاملة الأخرى:
			دخل شامل آخر لن يعاد تصنيفه إلى الربح أو الخسارة في الفترات اللاحقة:
١,١٦٨	٥٤,٦١٥	١٥	مكاسب اكتوارية عن إعادة قياس التزامات المنافع المحددة
			الخسارة الشاملة الأخرى التي قد يعاد تصنيفها إلى الربح أو الخسارة في الفترات اللاحقة:
(١٤٨,٢٠٠)	(١,٥٢١,٦٥٧)		الحركة في احتياطي تحويل عملات أجنبية
(١٤٧,٠٣٢)	(١,٤٦٧,٠٤٢)		إجمالي الخسارة الشاملة الأخرى للسنة
٣١,٢٩٠,٠١٤	٣٧,٦٥٦,٢١٨		إجمالي الدخل الشامل للسنة
			إجمالي الدخل الشامل العائد إلى:
٣١,٢٥٦,١٠٥	٣٧,٦٤٩,٠٩٩		مالك الشركة الأم
٣٣,٩٠٩	٧,١١٩		حقوق الملكية غير المسيطرة
٣١,٢٩٠,٠١٤	٣٧,٦٥٦,٢١٨		
			ربح السهم
١٥,٧١٩	١٩,٥٦٢	٢٧	ربح السهم الأساسي والمخفض من صافي دخل السنة

تشكل الإيضاحات المرفقة من ١ إلى ٣٤ جزءاً لا يتجزأ من هذه القوائم المالية الموحدة.

٥

شركة نت وركرس السعودية للخدمات المحدودة والشركة التابعة لها
- شركة شخص واحد (شركة ذات مسؤولية محدودة)
قائمة التغيرات في حقوق الملكية المملوكة الموحدة
للسنة المنتهية في ٣١ ديسمبر ٢٠٢٠

حقوق الملكية غير المسيطره ريال سعودي	حقوق الملكية غير المسيطره ريال سعودي	الاجمالي ريال سعودي	احتياطي تحويل العملات الاجنبية ريال سعودي		حقوق الملكية المتعلقة بمالك الشركة الأم		رأس المال ريال سعودي
			الأرباح المبقية ريال سعودي	الأرباح النظامي ريال سعودي	الأرباح المبقية ريال سعودي	الأرباح النظامي ريال سعودي	
٣٨,٦٥١,١٠٨	١٥٥,١٨٣	٣٨,٤٩٥,٩٢٥	(٧,٣٤٩,٨١٤)	٤٢,٨٤٥,٧٣٩	١,٠٠٠,٠٠٠	٢,٠٠٠,٠٠٠	الرصيد في ١ يناير ٢٠١٩ (معدل، إيضاح ٦)
٣١,٤٣٧,٠٤٦ (١٤٧,٠٣٣)	٣٥,٣٧٩ (١,٤٧٠)	٣١,٤٠١,٦٦٧ (١٤٥,٥٦٢)	- (١٤٢,٧١٨)	٣١,٤٠١,٦٦٧ ١,١٥٦	- -	- -	صافي دخل السنة الخصارة الشاملة الأخرى
٣١,٢٩٠,٠١٤	٣٣,٩٠٩	٣١,٢٥٦,١٠٥	(١٤٢,٧١٨)	٣١,٤٠٢,٨٨٣	-	-	إجمالي الدخل الشامل
(٢٦,٠٣٦,٨٧٣)	(١١١,٨٧٣)	(٢٥,٩٢٥,٠٠٠)	-	(٢٥,٩٢٥,٠٠٠)	-	-	توزيعات أرباح (إيضاح ١٩)
٤٣,٩٠٤,٢٤٩	٧٧,٢١٩	٤٣,٨٢٧,٠٣٠	(٧,٤٩٦,٥٣٣)	٤٨,٣٢٣,٥٦٢	١,٠٠٠,٠٠٠	٢,٠٠٠,٠٠٠	الرصيد في ٣١ ديسمبر ٢٠١٩ (معدل، إيضاح ٦)
٣٩,١٢٣,٢٦٠ (١,٤٦٧,٠٤٢)	٢١,٧٩٠ (١,٤٦٧)	٣٩,١٠١,٤٧٠ (١,٤٥٢,٣٧١)	- (١,٥٠٦,٤٤٠)	٣٩,١٠١,٤٧٠ ٥٤,٠٦٩	- -	- -	صافي دخل السنة الخصارة الشاملة الأخرى
٣٧,٦٥٦,٢١٨	٧,١١٩	٣٧,٦٤٩,٠٩٩	(١,٥٠٦,٤٤٠)	٣٩,١٥٥,٥٣٩	-	-	إجمالي الدخل الشامل
(٣١,٠٨٧,٦٠٧)	-	(٣١,٠٨٧,٦٠٧)	-	(٣١,٠٨٧,٦٠٧)	-	-	توزيعات أرباح (إيضاح ١٩)
٥٠,٤٧٢,٨٦٠	٨٤,٣٣٨	٥٠,٣٨٨,٥٢٢	(٩,٠٠٢,٩٧٢)	٥١,٣٩١,٤٩٤	١,٠٠٠,٠٠٠	٢,٠٠٠,٠٠٠	الرصيد في ٣١ ديسمبر ٢٠٢٠

تشكل الإيضاحات المرتبطة من ١ إلى ٣٤ جزءاً لا يتجزأ من هذه القوائم المالية الموحدة.

شركة نت وركرس السعودية للخدمات المحدودة والشركة التابعة لها
- شركة شخص واحد (شركة ذات مسؤولية محدودة)

قائمة التدفقات النقدية الموحدة

للسنة المنتهية في ٣١ ديسمبر ٢٠٢٠

٢٠١٩	٢٠٢٠	إيضاح	
ريال سعودي	ريال سعودي		
٣٣,١٧١,١٤٧	٤٢,٥٩٠,٢١٩		الأنشطة التشغيلية
			الدخل قبل الزكاة وضريبة الدخل
			<i>التعديلات لـ:</i>
١٧٤,٦٨٣	٢٠٣,١٣٢	٧	استهلاك ممتلكات ومعدات
١,٩٣٠,٢٩٠	١,٠٩٦,٥٩٠	٨	استهلاك موجودات حق الاستخدام
٢٢٤,٥٩٤	١١٦,٠٨٥	٨	مصرف العمولة على التزامات الإيجار
٣,٦٦٣,٠٦٦	٤,٥٧٣,٨٠٨	١٥	مخصص التزامات المنافع المحددة
(٣٧٨,٧١٦)	٥٠٨,٥٩٥	٩	مخصص (عكس قيد) خسائر الائتمان المتوقعة
-	(٤٢,٤٤٧)	٨	مكاسب إنهاء عقود إيجار
٣٨,٧٨٥,٠٦٤	٤٩,٠٤٥,٩٨٢		التدفقات النقدية التشغيلية قبل التغيرات في رأس المال العامل
			<i>التغيرات في الموجودات والمطلوبات التشغيلية:</i>
(١٣,٣٠٢,٩٠٨)	(١٠,٧٣٥,٣٥١)	٩	مدينون تجاريون
(٢٧٤,٧٢٩)	٢,٤٢٣,٥٩١	١١	مصاريف مدفوعة مقدماً وموجودات أخرى
٤٣٤,٦٨٣	(١,١٣٨,٦٨٠)	١٦	دائنون
١٠,٣٥٨,٢٩٠	٤,٢٠٥,٢٦١	١٧	مصاريف مستحقة الدفع
٣٦,٠٠٠,٤٠٠	٤٣,٨٠٠,٨٠٣		النقدية الناتجة من العمليات
(١,٤٢٣,٥٩٤)	(٢,٤٩٨,٩٤٩)	١٥	التزامات المنافع المحددة المدفوعة
(١,٥١٧,٧٣٧)	(٣,٠٨٣,٨٨٣)	٢٠	زكاة مدفوعة
(٧٠,٢٦٢)	(٩١,١٨٠)	٢١	ضريبة دخل مدفوعة
٣٢,٩٨٨,٨٠٧	٣٨,١٢٦,٧٩١		صافي النقدية من الأنشطة التشغيلية
			النشاط الاستثماري
(١٣٠,٦٥٦)	(٢٦٨,٠٠٤)	٧	شراء ممتلكات ومعدات
(١٣٠,٦٥٦)	(٢٦٨,٠٠٤)		صافي النقدية المستخدمة في النشاط الاستثماري
			الأنشطة التمويلية
٦,١٩٤,٤٠٩	(٤٣١,٢٣٢)	١٨	قروض قصيرة الأجل مستلمة
(٢٥,٩٢٥,٠٠٠)	(٣١,٧٤٩,١٨٨)	١٩	توزيعات أرباح مدفوعة لمالك الشركة الأم
(١١١,٨٧٣)	-		توزيعات أرباح مدفوعة إلى حقوق الملكية غير المسيطرة
(١,٨٤٧,٥٨١)	(١,٠٨٢,٧١٣)	٨	التزام إيجار مسدد
(٢٢٤,٥٩٤)	(١١٦,٠٨٥)	٨	عمولة على التزامات الإيجار
(٢١,٩١٤,٦٣٩)	(٣٣,٣٧٩,٢١٨)		صافي النقدية المستخدمة في الأنشطة التمويلية
١٠,٩٤٣,٥١٢	٤,٤٧٩,٥٦٩		صافي الزيادة في الأرصدة لدى البنوك والنقد في الصندوق
			تعديل متعلق بتحويل عملات أجنبية
(١٤٨,٢٠٠)	(١,٥٢١,٦٥٧)	١٢	الأرصدة لدى البنوك والنقد في الصندوق في بداية السنة
٨,٠٥٦,٧٥٧	١٨,٨٥٢,٠٦٩		الأرصدة لدى البنوك والنقد في الصندوق في نهاية السنة
١٨,٨٥٢,٠٦٩	٢١,٨٠٩,٩٨١		

تشكل الإيضاحات المرفقة من ١ إلى ٣٤ جزءاً لا يتجزأ من هذه القوائم المالية الموحدة.

شركة نت وركرس السعودية للخدمات المحدودة والشركة التابعة لها
- شركة شخص واحد (شركة ذات مسؤولية محدودة)

إيضاحات حول القوائم المالية الموحدة
٣١ ديسمبر ٢٠٢٠

١- معلومات حول الشركة

شركة نت وركرس السعودية للخدمات المحدودة ("الشركة") هي شركة ذات مسؤولية محدودة - شركة شخص واحد، مسجلة في مدينة الرياض بالمملكة العربية السعودية بموجب السجل التجاري رقم ١٠١٠١٧٣٧٣٣ و تاريخ ١٩ ذو القعدة ١٤٢٢هـ (الموافق ٢ فبراير ٢٠٠٢)، لدى الشركة فرع في مدينة الخبر مسجل بموجب السجل التجاري رقم ٢٠٥١٠٣٢٩٢٩ و تاريخ ٧ رجب ١٤٢٧هـ (الموافق ١ أغسطس ٢٠٠٦). إن العنوان المسجل للشركة هو: ص.ب ٢٥١٤١، الرياض، ١١٤٦٦، المملكة العربية السعودية

تزاوّل الشركة أعمال تنفيذ عقود مقاولات إنشاء وصيانة وتشغيل وتركيب وإدارة شبكات الاتصالات والحاسب الآلي والأعمال الكهربائية والإلكترونية وتقديم الخدمات الاستشارية والإدارية والفنية وتقديم الخدمات المساندة في مجال الخدمات الاستشارية والإدارية والفنية والمقاولات وتشغيل وإدارة وصيانة مراكز المبيعات والتسويق وخدمات العملاء والدعم الفني.

تشتمل القوائم المالية الموحدة على المركز المالي ونتائج العمليات والتدفقات النقدية للشركة وشركة نت وركرس للخدمات المحدودة - الجزائر ("الشركة التابعة")، شركة ذات مسؤولية محدودة مسجلة في جمهورية الجزائر الديمقراطية الشعبية، بموجب السجل التجاري رقم (0971273B06) و تاريخ ٢٦ جمادى الآخر ١٤٢٧هـ (بشار إليهم مجتمعين بـ "المجموعة")، والشركة التابعة مملوكة بنسبة ٩٩٪ من قبل الشركة وتعمل في تقديم الاستشارات الفنية على أساس فردي لموردي الاتصالات والنفط والغاز وتقنية المعلومات والمشغلين وشركات التعاقد من الباطن.

٢- أسس الإعداد

إن هذه القوائم المالية الموحدة هي القوائم المالية النظامية للمجموعة للسنة المنتهية في ٣١ ديسمبر ٢٠٢٠.

١-٢ بيان الالتزام

تم إعداد هذه القوائم المالية الموحدة للمجموعة وفقاً للمعايير الدولية للتقرير المالي، الصادرة عن مجلس معايير المحاسبة الدولية، والمعتمدة في المملكة العربية السعودية والمعايير والإصدارات الأخرى المعتمدة من الهيئة السعودية للمراجعين والمحاسبين (بشار إليها مجتمعة بـ "المعايير الدولية للتقرير المالي المعتمدة في المملكة العربية السعودية").

تمثل هذه القوائم المالية الموحدة للسنة المنتهية في ٣١ ديسمبر ٢٠٢٠ أول قوائم مالية سنوية قامت المجموعة بإعدادها وفقاً للمعايير الدولية للتقرير المالي المعتمدة في المملكة العربية السعودية. نتج عن إعداد هذه القوائم المالية الموحدة تغيرات في السياسات المحاسبية الهامة مقارنة بتلك المعروفة في القوائم المالية الموحدة للسنة المنتهية في ٣١ ديسمبر ٢٠١٨ و ٣١ ديسمبر ٢٠١٩، والتي تم إعدادها وفقاً للمعايير المحاسبية المبينة في المعيار الدولي للتقرير المالي للمنشآت صغيرة ومتوسطة الحجم المعتمد في المملكة العربية السعودية والمعايير والإصدارات الأخرى المعتمدة من الهيئة السعودية للمراجعين والمحاسبين ("المعيار الدولي للتقرير المالي للمنشآت صغيرة ومتوسطة الحجم"). انظر الإيضاح (٦) للاطلاع على معلومات حول كيفية قيام المجموعة بتطبيق المعايير الدولية للتقرير المالي المعتمدة في المملكة العربية السعودية.

تم إعداد القوائم المالية الموحدة على أساس التكلفة التاريخية، فيما عدا التزام المنافع المحددة للموظفين، والتي تم تقييمها اكتوارياً. تم عرض القوائم المالية الموحدة بالريال السعودي.

٢-٢ أسس توحيد القوائم المالية

تشتمل هذه القوائم المالية الموحدة على القوائم المالية للشركة والشركة التابعة لها كما في ٣١ ديسمبر ٢٠٢٠. تتحقق السيطرة عندما تتعرض المجموعة لمخاطر، أو يكون لديها حقوق من علاقتها بالشركة المستثمر فيها، ولديها القدرة في التأثير على العوائد من خلال الشركة المستثمر فيها.

شركة نت وركرس السعودية للخدمات المحدودة والشركة التابعة لها
- شركة شخص واحد (شركة ذات مسؤولية محدودة)
إيضاحات حول القوائم المالية الموحدة (تتمة)
في ٣١ ديسمبر ٢٠٢٠

٢- أسس الإعداد (تتمة)

٢-٢ أسس توحيد القوائم المالية (تتمة)

- وعلى وجه التحديد، تقوم المجموعة بالسيطرة على الشركة المستثمر فيها وذلك فقط عندما يكون لدى المجموعة:
- السيطرة على الشركة المستثمر فيها (أي وجود حقوق يمنح المجموعة المقدره الحالية على توجيه الأنشطة ذات العلاقة بالشركة المستثمر فيها).
 - التعرض لمخاطر، أو لديها حقوق في الحصول على عوائد متغيرة من خلال علاقتها بالشركة المستثمر فيها.
 - المقدره على استخدام سلطتها على الشركة المستثمر فيها للتأثير على عوائدها.

وبوجه عام، هناك افتراض بأنه ينتج عن أغلبية حقوق التصويت سيطرة. وتأييداً لهذا الافتراض، فعندما يكون لدى المجموعة أقل من الأغلبية في حقوق التصويت أو حقوق مماثلة في الشركة المستثمر فيها، تأخذ المجموعة بعين الاعتبار كافة الحقائق والظروف المتعلقة بذلك عند التأكد فيما إذا كانت تمارس سيطرة على الشركة المستثمر فيها، ويشمل ذلك:

- الترتيب التعاقدية (الترتيبات التعاقدية) مع أصحاب حقوق التصويت للأخرين في الشركة المستثمر فيها.
- الحقوق الناتجة عن الترتيبات التعاقدية الأخرى.
- حقوق التصويت الخاصة بالمجموعة وحقوق التصويت المحتملة.

تقوم المجموعة بإجراء إعادة تقويم للتأكد فيما إذا كانت تمارس سيطرة على الشركة المستثمر فيها من عدمه وذلك عندما تشير الحقائق والظروف إلى وجود تغير في عنصر واحد أو أكثر من عناصر السيطرة الثلاثة. يبدأ توحيد القوائم المالية للشركة التابعة عند حصول المجموعة على السيطرة على الشركة التابعة ويتم التوقف عن عملية التوحيد عند تخلي المجموعة عن ممارسة مثل هذه السيطرة. تدرج موجودات ومطلوبات ودخل ومصاريف الشركة التابعة المستحوز عليها أو المستبعدة خلال السنة في القوائم المالية الموحدة اعتباراً من تاريخ انتقال السيطرة إلى المجموعة ولحين التوقف عن ممارسة مثل هذه السيطرة.

يتعلق الدخل الشامل وكل بند من بنود الدخل الشامل الآخر بالمساهمين في الشركة الأم للمجموعة وحقوق الملكية غير المسيطرة حتى لو أدى ذلك إلى أن يكون رصيد حقوق الملكية غير المسيطرة عجزاً. وعند الضرورة، يتم إجراء تعديلات على القوائم المالية للشركات التابعة كي تتماشى سياساتها المحاسبية مع تلك المتبعة من قبل المجموعة. يتم حذف كافة الموجودات والمطلوبات المتداخلة وكذلك حقوق الملكية والإيرادات والمصاريف والتدفقات النقدية المتعلقة بالمعاملات بين شركات المجموعة بالكامل عند توحيد القوائم المالية.

يتم اعتبار أي تغير في حصص الملكية في الشركة التابعة، بدون فقدان السيطرة، كمعاملة حقوق ملكية.

وفي حالة فقدان المجموعة السيطرة على الشركة التابعة، فإنها تتوقف عن إثبات الموجودات (بما في ذلك الشهرة) والمطلوبات وحقوق الملكية غير المسيطرة والبنود الأخرى وعناصر حقوق الملكية الأخرى، بينما يتم إثبات كافة الأرباح أو الخسائر الناتجة في الربح أو الخسارة. يتم إثبات الاستثمارات المحفوظ بها بالقيمة العادلة.

٣- السياسات المحاسبية الهامة

فيما يلي بياناً بالسياسات المحاسبية الهامة المطبقة عند إعداد هذه القوائم المالية الموحدة:

تصنيف الموجودات والمطلوبات كمتداولة وغير متداولة

تقوم المجموعة بإظهار الموجودات والمطلوبات في قائمة المركز المالي الموحدة، كمتداولة/ غير متداولة. تعتبر الموجودات متداولة وذلك:

- عندما يتوقع تحققها أو ينوي بيعها أو استنفادها خلال دورة العمليات العادية،
- في حالة اقتنائها بشكل أساسي لأغراض المتاجرة،
- عندما يتوقع تحققها خلال اثني عشر شهراً بعد الفترة المالية، أو
- عندما تكون نقدية وشبه نقدية ما لم تكن هناك قيود على استبدالها أو استخدامها لسداد أية مطلوبات لمدة لا تقل عن اثني عشر شهراً بعد الفترة المالية.

تصنف كافة الموجودات الأخرى كموجودات غير متداولة.

شركة نت وركرس السعودية للخدمات المحدودة والشركة التابعة لها
- شركة شخص واحد (شركة ذات مسؤولية محدودة)
إيضاحات حول القوائم المالية الموحدة (تتمة)
في ٣١ ديسمبر ٢٠٢٠

٣- السياسات المحاسبية الهامة (تتمة)

تصنيف الموجودات والمطلوبات كمتداولة وغير متداولة (تتمة)

تعتبر المطلوبات متداولة وذلك:

- عندما يتوقع سدادها خلال دورة العمليات العادية،
- في حالة اقتنائها بشكل أساسي لأغراض المتاجرة،
- عندما تستحق السداد خلال اثني عشر شهراً بعد الفترة المالية، أو
- عند عدم وجود حق غير مشروط للمنشأة لتأجيل سداد المطلوبات لمدة لا تقل عن اثني عشر شهراً بعد الفترة المالية.

إن شروط المطلوبات التي يمكن، بناءً على خيار الطرف المقابل، أن تؤدي إلى تسويتها عن طريق إصدار أدوات حقوق ملكية، لا تؤثر على تصنيفها.

تصنف المجموعة كافة المطلوبات الأخرى كمطلوبات غير متداولة.

قياس القيمة العادلة

تقوم المجموعة بقياس الأدوات المالية بالقيمة العادلة بتاريخ كل قائمة مركز مالي.

إن القيمة العادلة هي السعر الذي سيتم استلامه عند بيع موجودات ما أو دفعه عند تحويل مطلوبات ما بموجب معاملة نظامية بين متعاملين في السوق بتاريخ القياس. يحدد قياس القيمة العادلة بافتراض أن معاملة بيع الموجودات أو تحويل المطلوبات قد تتم إما:

- في السوق الرئيسي للموجودات أو المطلوبات أو
 - في حالة عدم وجود السوق الرئيسي، في أكثر الأسواق فائدة للموجودات أو المطلوبات.
- إن السوق الرئيسي أو الأكثر فائدة يجب أن تكون قابلة للوصول إليها من قبل المجموعة.

تقاس القيمة العادلة للموجودات أو المطلوبات بافتراض أن المتعاملين في السوق سيستفيدون عند تسعير الموجودات والمطلوبات وأنهم يسعون لتحقيق أفضل مصالحهم الاقتصادية.

إن قياس القيمة العادلة لأصل ما غير مالي يأخذ بعين الاعتبار قدرة الطرف المتعامل في السوق على تحقيق منافع اقتصادية من خلال الاستخدام الأمثل والأفضل لذلك الأصل أو من خلال بيعه إلى متعامل آخر في السوق سيقوم باستخدامه الاستخدام الأفضل والأمثل.

تصنف كافة الموجودات والمطلوبات التي يتم قياسها بالقيمة العادلة أو الإفصاح عنها في القوائم المالية الموحدة ضمن التسلسل الهرمي لمستويات القيمة العادلة المذكورة أدناه وعلى أساس مدخلات المستوى الأدنى الهامة لقياس القيمة العادلة ككل:

- المستوى ١ : الأسعار المتداولة (غير المعدلة) في أسواق نشطة لموجودات أو مطلوبات مماثلة.
- المستوى ٢ : طرق تقييم تعتبر مدخلات المستوى الأدنى - الهامة لقياس القيمة العادلة - قابلة للملاحظة بصورة مباشرة أو غير مباشرة.
- المستوى ٣ : طرق تقييم تعتبر مدخلات المستوى الأدنى - الهامة لقياس القيمة العادلة - غير قابلة للملاحظة.

بالنسبة للموجودات والمطلوبات التي يتم إثباتها في القوائم المالية الموحدة بالقيمة العادلة بشكل متكرر، تقوم المجموعة بالتأكد فيما إذا تم التحويل بين التسلسل الهرمي لمستويات القيمة العادلة وذلك بإعادة تقييم التصنيف (على أساس مدخلات المستوى الأدنى الهامة لقياس القيمة العادلة ككل) في نهاية كل فترة مالية.

ولغرض الإفصاح عن القيمة العادلة، قامت المجموعة بتحديد فئات الموجودات والمطلوبات على أساس طبيعة وخصائص ومخاطر الموجودات والمطلوبات والتسلسل الهرمي لمستويات قياس القيمة العادلة المذكورة أعلاه.

شركة نت وركرس السعودية للخدمات المحدودة والشركة التابعة لها
- شركة شخص واحد (شركة ذات مسؤولية محدودة)
إيضاحات حول القوائم المالية الموحدة (تتمة)
في ٣١ ديسمبر ٢٠٢٠

٣- السياسات المحاسبية الهامة (تتمة)

الإيرادات من العقود المبرمة مع العملاء

تعمل المجموعة في مجال خدمات الاستضافة المباشرة والمدارة والخدمات الدائمة. يتم إثبات الإيرادات من العقود المبرمة مع العملاء عند انتقال السيطرة على الخدمات إلى العميل بمبلغ يعكس العوض الذي يتوقع أن تستحقه المجموعة مقابل تلك الخدمات. وقد تبين للمجموعة بشكل عام أنها تعمل كأصيل في كافة ترتيبات الإيرادات الخاصة بها لأنها تسيطر على الخدمات قبل تحويلها إلى العميل.

قامت المجموعة بتطبيق السياسة المحاسبية التالية لإثبات الإيرادات:

تقوم المجموعة بإثبات الإيرادات من العقود المبرمة مع العملاء وفق طريقة مكونة من خمس خطوات والمبينة في المعيار الدولي للتقرير المالي ١٥:

- **تحديد العقد (العقود) المبرم مع العميل:** يُعرّف العقد بأنه اتفاق بين طرفين أو أكثر ينشئ حقوقاً والتزامات قابلة للتنفيذ وينص على الشروط الخاصة بكل عقد والتي يجب الوفاء بها.
- **تحديد التزامات الأداء في العقد:** التزام الأداء عبارة عن تعهد في عقد مبرم مع العميل لتحويل بضاعة أو خدمة إلى العميل.
- **تحديد سعر المعاملة:** يمثل سعر المعاملة مبلغ العوض الذي تتوقع المجموعة استحقاقه مقابل تحويل البضاعة أو الخدمات المتعهد بها إلى العميل باستثناء المبالغ التي يتم تحصيلها بالنيابة عن أطراف ثالثة (إن وجدت).
- **توزيع سعر المعاملة على التزامات الأداء في العقد:** بالنسبة للعقود التي تشمل على أكثر من التزام أداء واحد، سنقوم المجموعة بتخصيص سعر المعاملة على كل التزام أداء وذلك بالمبلغ الذي تتوقع المجموعة استحقاقه مقابل الوفاء بكل التزام أداء.
- **إثبات الإيرادات عند (أو حال) الوفاء بالتزام الأداء.**

تقوم المجموعة بالوفاء بالتزام الأداء وإثبات الإيرادات على مدى الزمن في حالة استيفاء أحد الشروط التالية:

- أن يتلقى العميل المنافع المقدمة من أداء المجموعة ويستهلكها في نفس الوقت طالما قامت المجموعة بالأداء.
- أن يؤدي أداء المجموعة إلى إنشاء أو تحسين الأصل الذي يسيطر عليه العميل في الوقت الذي يتم فيه إنشاء الأصل أو تحسينه.
- ألا ينشئ أداء المجموعة أصلاً له استخدام بديل للمجموعة، وإن للمجموعة حق واجب النفاذ في دفعه مقابل الأداء المكتمل حتى تاريخه.

بالنسبة لالتزامات الأداء، فإنه في حالة عدم الوفاء بأي من الشروط أعلاه، يتم إثبات الإيرادات عند نقطة من الزمن يتم فيها الوفاء بالتزام الأداء.

يتم قياس الإيرادات بالقيمة العادلة للعوض المستلم أو المستحق القبض بعد الأخذ بعين الاعتبار شروط السداد المحددة المتعاقد عليها.

يتم إثبات الإيرادات في قائمة الدخل الشامل الموحدة وذلك بالقدر الذي يحتمل فيه تدفق منافع اقتصادية إلى المجموعة وأنه يمكن قياس الإيرادات والتكاليف، إذ ينطبق ذلك، بشكل موثوق به.

تأخذ المجموعة بعين الاعتبار ما إذا كان هناك تعهدات أخرى في العقد تمثل التزامات أداء مستقلة يتعين توزيع جزء من سعر المعاملة عليها (مثل الضمانات). عند تحديد سعر المعاملة المتعلقة ببيع البضاعة، تأخذ المجموعة بعين الاعتبار الآثار المتعلقة بالعوض المتغير، ووجود مكون تمويل هام، والعوض غير النقدي، والعوض المستحق للعميل (إن وجد).

شركة نت وركرس السعودية للخدمات المحدودة والشركة التابعة لها
- شركة شخص واحد (شركة ذات مسؤولية محدودة)

إيضاحات حول القوائم المالية الموحدة (تتمة)
في ٣١ ديسمبر ٢٠٢٠

٣- السياسات المحاسبية الهامة (تتمة)
الإيرادات من العقود المبرمة مع العملاء (تتمة)

أرصدة العقود

موجودات العقود

تمثل موجودات العقود الحق في العوض مقابل الخدمات المحولة إلى العميل. وفي حالة قيام المجموعة بأداء الالتزام عن طريق تحويل الخدمات إلى العميل قبل قيام العميل بدفع العوض أو قبل استحقاقه، يتم إثبات موجودات العقد لقاء العوض المكتسب والذي يكون مشروطاً.

المدنيون التجاريون

تمثل الذمم المدينة حق المجموعة في العوض غير المشروط (أي يشترط فقط مرور الوقت قبل استحقاق سداد العوض).

مطلوبات العقود

تمثل مطلوبات العقود الالتزامات المتعلقة بتحويل البضاعة أو الخدمات إلى العملاء، والتي استلمت المجموعة مقابلها العوض (أو العوض كان مستحقاً) من العميل. وفي حالة قيام العميل بدفع العوض قبل قيام المجموعة بتحويل البضاعة أو الخدمات إلى العميل، يتم إثبات مطلوبات العقد عند سداد المبلغ أو استحقاقه (أيهما يحدث أولاً). يتم إثبات مطلوبات العقود كإيرادات عندما تقوم المجموعة بالأداء بموجب العقد.

الزكاة وضريبة الدخل

الزكاة

تخضع المجموعة لأنظمة الزكاة الصادرة عن هيئة الزكاة والضريبة والجمارك ("الهيئة") في المملكة العربية السعودية. ويتم إثبات الزكاة في قائمة الدخل الشامل الموحدة.

تقوم إدارة المجموعة بتكوين مخصصات عند الاقتضاء على أساس المبالغ المتوقع سدادها إلى الهيئة، وتقوم بشكل دوري بتقييم المواقف المتخذة في الإقرارات الزكوية بشأن الحالات التي تخضع فيها الأنظمة الزكوية المتبعة للتفسير.

ضريبة الدخل

يتم احتساب ضريبة الدخل للشركة التابعة وفقاً للأنظمة واللوائح المعمول بها في جمهورية الجزائر الديمقراطية الشعبية.

الضريبة المؤجلة

يجنب مخصص للضريبة المؤجلة باستخدام طريقة الالتزام وذلك للفروقات المؤقتة بين الأسس الضريبية والمطلوبات وقيمتها الدفترية لأغراض إعداد التقارير المالية بتاريخ القوائم المالية. يتم إثبات مطلوبات الضريبة المؤجلة لكافة الفروقات المؤقتة الخاضعة للضريبة. تحسب موجودات الضريبة المؤجلة لكافة الفروقات المؤقتة القابلة للاستقطاع، والاعفاءات غير المستخدمة المرحلة، والخسائر الضريبية غير المستخدمة المرحلة وذلك بالقدر الذي يحتمل ان تتوفر فيه أرباحاً خاضعة للضريبة يمكن استخدامها لقاء تلك الموجودات.

يتم مراجعة القيمة الدفترية لموجودات/ مطلوبات الضريبة المؤجلة بتاريخ إعداد كل قوائم مالية وتخفيض بالقدر الذي لا يحتمل أن تتوفر فيه أرباحاً كافية خاضعة للضريبة تسمح باستخدام كامل موجودات / مطلوبات الضريبة المؤجلة أو جزء منها. يعاد تقويم موجودات / مطلوبات الضريبة المؤجلة التي لم يتم اثباتها بتاريخ إعداد كل قوائم مالية، ويتم اثباتها بالقدر الذي يحتمل أن تنتج عنه أرباح مستقبلية خاضعة للضريبة تسمح باسترداد موجودات الضريبة المؤجلة وسداد مطلوبات الضريبة المؤجلة.

تقاس موجودات ومطلوبات الضريبة المؤجلة باستخدام الشرائح الضريبية التي يتوقع تطبيقها خلال السنة التي تتحقق فيها الموجودات أو تسدد فيها المطلوبات وذلك على أساس الشرائح الضريبية (والأنظمة الضريبية) الصادرة أو السارية المفعول بتاريخ إعداد القوائم المالية.

شركة نت وركرس السعودية للخدمات المحدودة والشركة التابعة لها
- شركة شخص واحد (شركة ذات مسؤولية محدودة)

إيضاحات حول القوائم المالية الموحدة (تتمة)
في ٣١ ديسمبر ٢٠٢٠

٣- السياسات المحاسبية الهامة (تتمة)

الزكاة وضريبة الدخل (تتمة)

الضريبة المؤجلة (تتمة)

تتم مقاصة موجودات ومطلوبات الضريبة المؤجلة عند وجود حق نظامي ملزم لتسوية موجودات الضريبة الحالية مع مطلوبات الضريبة الحالية، وأن الضرائب المؤجلة تتعلق بنفس المنشأة الخاضعة للضريبة وبنفس السلطة الضريبية.

العملات الأجنبية

تم عرض القوائم المالية الموحدة للمجموعة بالريال السعودي، والذي يعتبر أيضاً العملة الوظيفية للشركة الأم. وبالنسبة لكل منشأة، تقوم المجموعة بتحديد العملة الوظيفية، ويتم قياس البنود المدرجة في القوائم المالية لكل منشأة باستخدام تلك العملة الوظيفية. تقوم المجموعة باستخدام طريقة التوحيد المباشر، وعند استبعاد العملية الخارجية، تعكس المكاسب أو الخسائر المعاد تصنيفها إلى الربح أو الخسارة، المبلغ الناتج عن استخدام هذه الطريقة.

المعاملات والأرصدة

يتم، في الأصل، تحويل المعاملات بالعملات الأجنبية من قبل منشآت المجموعة بأسعار الفورية للعملة الوظيفية المعينة بالتاريخ الذي تصبح فيه المعاملة مؤهلة أو لا للإثبات.

يتم تحويل الموجودات والمطلوبات النقدية المسجلة بالعملات الأجنبية بأسعار التحويل الفورية للعملة الوظيفية بتاريخ إعداد القوائم المالية.

يتم إثبات الفروقات الناتجة عن سداد أو تحويل البنود النقدية في الربح أو الخسارة، باستثناء البنود النقدية المخصصة كجزء من تغطية مخاطر صافي استثمار المجموعة في عملية خارجية، ويتم إثباتها في الدخل الشامل الآخر لحين بيع صافي الاستثمار وعندئذ يعاد تصنيف المبلغ المتراكم إلى الربح أو الخسارة. كما يتم أيضاً تسجيل الضريبة المحملة والإعفاءات الضريبية المتعلقة بفروقات التحويل على تلك البنود النقدية في الدخل الشامل الآخر.

وتحول البنود غير النقدية التي يتم قياسها بالتكلفة التاريخية المسجلة بعملة أجنبية بأسعار التحويل السائدة بتاريخ المعاملات الأولية. يتم تحويل البنود غير النقدية التي يتم قياسها بالقيمة العادلة بعملة أجنبية، باستخدام أسعار التحويل السائدة في التاريخ الذي يتم فيه تحديد القيمة العادلة. يتم معالجة الأرباح أو الخسائر الناتجة عن تحويل البنود غير النقدية التي تم قياسها بالقيمة العادلة بما يتفق مع اثبات الأرباح أو الخسائر الناتجة عن التغير في القيمة العادلة للبنود (أي يتم إثبات فروقات التحويل على البنود التي يتم قياس أرباح أو خسائر القيمة العادلة في الدخل الشامل الآخر أو الربح أو الخسارة، ويتم إثباتها أيضاً في الربح أو الخسارة أو في الدخل الشامل الآخر، على التوالي).

لتحديد سعر الصرف الفوري المستخدم عند الإثبات الأولي للموجودات والمصاريف والإيرادات ذات العلاقة (أو أي جزء منها) عند التوقف عن الإثبات الأولي لموجودات أو مطلوبات غير نقدية تتعلق بالعمود المدفوع مقدماً، فإن تاريخ المعاملة يعتبر التاريخ الذي تقوم فيه المنشأة أصلاً بإثبات الموجودات أو المطلوبات غير النقدية الناتجة عن العمود المدفوع مقدماً. وفي حالة وجود دفعات متعددة مدفوعة أو مستلمة مقدماً، تقوم المجموعة بتحديد تاريخ المعاملة الذي تم فيه استلام أو سداد العمود مقدماً.

شركات المجموعة

عند توحيد القوائم المالية، تحول موجودات ومطلوبات العمليات الأجنبية إلى الريال السعودي بسعر التحويل السائد بتاريخ إعداد القوائم المالية، وتحول قائمة الدخل الشامل الخاصة بها بأسعار التحويل السائد بتاريخ المعاملات. يتم إثبات فروقات التحويل الناتجة عن تحويل العملات لأغراض التوحيد في الدخل الشامل الآخر. وعند استبعاد أي عملية خارجية، يعاد تصنيف بنود الدخل الشامل الآخر المتعلقة بتلك العملية الأجنبية إلى الربح أو الخسارة.

توزيعات الأرباح النقدية

تقوم المجموعة بإثبات توزيعات الأرباح كمطلوبات وذلك عند الموافقة على التوزيع وأن التوزيع لم يعد متوقفاً على رغبة المجموعة. وفقاً للأنظمة المعمول بها في المملكة العربية السعودية، يتم اعتماد توزيعات الأرباح عند الموافقة عليها من قبل المساهمين. يتم إثبات المبلغ المقابل مباشرة ضمن حقوق الملكية.

شركة نت وركرس السعودية للخدمات المحدودة والشركة التابعة لها
- شركة شخص واحد (شركة ذات مسؤولية محدودة)

إيضاحات حول القوائم المالية الموحدة (تتمة)
في ٣١ ديسمبر ٢٠٢٠

٣- السياسات المحاسبية الهامة (تتمة)

الممتلكات والمعدات

تظهر الإنشائية تحت التنفيذ بالتكلفة، بعد خصم خسائر الانخفاض المتراكم في القيمة، إن وجدت. وتظهر الممتلكات والمعدات بالتكلفة، بعد خصم الاستهلاك المتراكم وخسائر الانخفاض المتراكم في القيمة، إن وجدت. تشمل هذه التكلفة على تكلفة استبدال جزء من الممتلكات والمعدات وتكاليف الاقتراض المتعلقة بالمشاريع الإنشائية طويلة الأجل وذلك في حالة الوفاء بمعايير الإثبات. وإذا كان مطلوباً استبدال أجزاء هامة من الممتلكات والمعدات على مراحل، فإن المجموعة تقوم باستهلاكها بصورة مستقلة على مدى أعمارها الإنتاجية المحددة. وبالمقابل، فعند إجراء فحص رئيسي، يتم إثبات تكلفته في القيمة الدفترية للممتلكات والمعدات كإحلال وذلك في حالة استيفاء معايير إثباته. يتم إثبات كافة تكاليف الإصلاح والصيانة الأخرى في الربح أو الخسارة عند تكبدها. انظر الأحكام والتفديرات والاقتراضات المحاسبية الهامة (إيضاح ٥)

يتم احتساب الاستهلاك على أساس القسط الثابت على مدى الأعمار الإنتاجية المقدرة للموجودات.

يتم التوقف عن إثبات أي بند من بنود الممتلكات والمعدات وأي جزء هام تم إثباته في البداية وذلك عند الاستبعاد (أي عند انتقال السيطرة إلى الجهة المستلمة)، أو عند عدم وجود منافع اقتصادية مستقبلية متوقعة من الاستخدام أو الاستبعاد. تدرج أي أرباح أو خسائر ناتجة عن التوقف عن إثبات أي أصل (والتي يتم احتسابها كفرق بين صافي متحصلات الاستبعاد والقيمة الدفترية للأصل) في قائمة الدخل الشامل وذلك عند التوقف عن إثبات الأصل.

يتم مراجعة القيمة المتبقية والأعمار الإنتاجية وطرق استهلاك الممتلكات والمعدات في نهاية كل سنة مالية، ويتم تعديلها بأثر مستقبلي، إذا كان ذلك ملائماً.

عقود الإيجار

تقوم المجموعة عند نشأة العقد بتحديد ما إذا كان العقد يعتبر إيجاراً أو ينطوي على عقد إيجار. وذلك، إذا ما تم بموجب العقد نقل الحق في السيطرة على استخدام أصل محدد لسنة محددة نظير مقابل لذلك.

المجموعة كمستأجر

تقوم المجموعة بتطبيق طريقة واحدة لإثبات وقياس كافة عقود الإيجار، فيما عدا عقود الإيجار قصيرة الأجل وعقود إيجار الموجودات منخفضة القيمة. تقوم المجموعة بإثبات التزامات الإيجار من أجل سداد الإيجار، وموجودات حق الاستخدام التي تمثل الحق في استخدام الموجودات المعنية.

موجودات حق الاستخدام

تقوم المجموعة بإثبات الموجودات الخاصة بحق الاستخدام بتاريخ بدء عقد الإيجار (أي، تاريخ توفر الأصل المعني للاستخدام). تقاس موجودات حق الاستخدام بالتكلفة، ناقصاً الاستهلاك المتراكم وخسائر الانخفاض في القيمة، ويتم تعديلها نتيجة إعادة قياس التزامات الإيجار. تشمل تكلفة موجودات حق الاستخدام على قيمة التزامات الإيجار المثبتة، والتكاليف المباشرة الأولية المتكبدة، ودفعات الإيجار المسددة في أو قبل تاريخ بدء الإيجار، ناقصاً أي حوافز إيجار مستلمة. يتم استهلاك موجودات حق الاستخدام على أساس القسط الثابت على مدى فترة الإيجار أو الأعمار الإنتاجية المقدرة للموجودات، أيهما أقصر.

إذا تم تحويل ملكية الموجودات المستأجرة إلى المجموعة في نهاية مدة الإيجار أو كانت التكلفة تعكس ممارسة خيار الشراء، يتم حساب الاستهلاك على مدى العمر الإنتاجي المقدر للأصل. تخضع موجودات حق الاستخدام أيضاً للانخفاض في القيمة.

التزامات الإيجار

بتاريخ بدء عقد الإيجار، تقوم المجموعة بإثبات التزامات الإيجار التي تم قياسها بالقيمة الحالية لدفعات الإيجار التي يتعين سدادها على مدى فترة الإيجار. تشمل دفعات الإيجار دفعات ثابتة (بما في ذلك الدفعات الثابتة في جوهرها) ناقصاً أي حوافز إيجار مدنية ودفعات الإيجار المتغيرة التي تعتمد على مؤشر أو معدل، والمبالغ المتوقع سدادها بموجب ضمانات القيمة المتبقية. كما تشمل دفعات الإيجار أيضاً على سعر ممارسة خيار الشراء الذي من المؤكد بصورة معقولة أن تمارسه المجموعة ودفعات الغرامات الخاصة بإنهاء عقد الإيجار، إذا كانت فترة الإيجار تظهر ممارسة المجموعة لخيار الإنهاء.

شركة نت وركرس السعودية للخدمات المحدودة والشركة التابعة لها
- شركة شخص واحد (شركة ذات مسؤولية محدودة)

إيضاحات حول القوائم المالية الموحدة (تتمة)
في ٣١ ديسمبر ٢٠٢٠

٣- السياسات المحاسبية الهامة (تتمة)

عقود الإيجار (تتمة)

المجموعة كمتأجر (تتمة)

التزامات الإيجار (تتمة)

يتم إثبات دفعات الإيجار المتغيرة التي لا تعتمد على مؤشر أو معدل كمصروف (مالم تكن متكيدة لإنتاج البضاعة) في الفترة التي يقع فيها الحدث أو الشرط الذي يؤدي إلى الدفع.

عند احتساب القيمة الحالية لدفعات الإيجار، تستخدم المجموعة معدل الاقتراض الإضافي الخاص بها بتاريخ بدء الإيجار لأن معدل العمولة الضمني في عقد الإيجار غير قابل للتحديد بسهولة. وبعد تاريخ بدء الإيجار، يتم زيادة قيمة التزامات الإيجار لتعكس زيادة العمولة، وتُخفض لتعكس دفعات الإيجار المسددة. إضافة إلى ذلك، يتم إعادة قياس القيمة الدفترية للالتزامات الإيجار إذا كان هناك تعديل أو تغيير في مدة الإيجار أو تغيير في دفعات الإيجار (أي تغيير دفعات الإيجار المستقبلية نتيجة التغيير في المؤشر أو المعدل المستخدم في تحديد تلك الدفعات) أو وجود تغيير في تقويم خيار شراء الأصل المعني.

عقود الإيجار قصيرة الأجل وعقود إيجار الموجودات منخفضة القيمة

تقوم المجموعة بتطبيق الإعفاء من إثبات عقود الإيجار قصيرة الأجل على عقود الإيجار قصيرة الأجل الخاصة بالمكانن والمعدات (أي عقود الإيجار التي تبلغ ١٢ شهرًا أو أقل من تاريخ بدء الإيجار ولا تتضمن خيار الشراء). كما تطبق أيضًا الإعفاء من إثبات الموجودات منخفضة القيمة على عقود إيجار المعدات المكتتبية التي تعتبر منخفضة القيمة. يتم إثبات دفعات الإيجار المتعلقة بعقود الإيجار قصيرة الأجل وعقود إيجار الموجودات منخفضة القيمة كمصروف على أساس القسط الثابت على مدى فترة الإيجار.

الأدوات المالية

الأداة المالية عبارة عن عقد ينشأ عنه أصل مالي لمنشأة ما ومطلوبات مالية أو أداة حقوق ملكية لمنشأة أخرى.

الموجودات المالية

الإثبات الأولى والقياس

تصنف الموجودات المالية، عند الإثبات الأولى لها، كمقاسة لاحقًا بالتكلفة المطفأة، وبالقيمة العادلة من خلال الدخل الشامل الآخر، وبالقيمة العادلة من خلال الربح أو الخسارة.

يتوقف تصنيف الموجودات المالية عند الإثبات الأولى لها على خصائص التدفقات النقدية التعاقدية للأصل المالي ونموذج أعمال المجموعة لإدارتها. وباستثناء الذمم المدينة التجارية التي لا تشمل مكون تمويل هام أو التي بشأنها قامت المجموعة باستخدام وسيلة عملية، تقوم المجموعة في الأصل بقياس الموجودات المالية بالقيمة العادلة زائدًا تكاليف المعاملات في حالة الموجودات المالية غير المدرجة بالقيمة العادلة من خلال الربح أو الخسارة. تقاس الذمم المدينة التجارية التي لا تشمل على مكون تمويل هام، أو التي قامت المجموعة بشأنها بتطبيق الوسيلة العملية بسعر المعاملة.

لتصنيف وقياس الموجودات المالية بالتكلفة المطفأة أو القيمة العادلة من خلال الدخل الشامل الآخر، فإنه يجب أن ينتج عنها تدفقات نقدية تمثل فقط دفعات من المبلغ الأصلي والعمولة على المبلغ الأصلي القائم. يشار إلى هذا التقويم بـ "اختيار الدفعات فقط من المبلغ الأصلي والعمولة"، ويتم إجراؤه على مستوى الأداة المالية. يتم تصنيف وقياس الموجودات المالية ذات التدفقات النقدية التي لا تعد فقط دفعات من المبلغ الأصلي والعمولة بالقيمة العادلة من خلال الربح أو الخسارة بصرف النظر عن نموذج الأعمال.

يشير نموذج أعمال المجموعة الخاص بإدارة الموجودات المالية إلى كيفية إدارة هذه الموجودات المالية بهدف تحقيق التدفقات النقدية. يحدد نموذج الأعمال ما إذا كانت التدفقات النقدية تنتج عن تحصيل التدفقات النقدية التعاقدية أو بيع الموجودات المالية أو كلاهما. يتم الاحتفاظ بالموجودات المالية المصنفة والمقاسة بالتكلفة المطفأة ضمن نموذج أعمال بهدف اقتناء الموجودات المالية لتحصيل التدفقات النقدية التعاقدية، بينما يتم الاحتفاظ بالموجودات المالية المصنفة والمقاسة بالقيمة العادلة من خلال الدخل الشامل الآخر ضمن نموذج أعمال بهدف اقتناؤها لتحصيل التدفقات النقدية التعاقدية والبيع.

شركة نت وركرس السعودية للخدمات المحدودة والشركة التابعة لها
- شركة شخص واحد (شركة ذات مسؤولية محدودة)

إيضاحات حول القوائم المالية الموحدة (تتمة)
في ٣١ ديسمبر ٢٠٢٠

٣- السياسات المحاسبية الهامة (تتمة)

الأدوات المالية (تتمة)

الموجودات المالية (تتمة)

الإثبات الأولي والقياس (تتمة)

يتم إثبات عمليات شراء أو بيع الموجودات المالية - التي تتطلب تسليم الموجودات خلال الفترة الزمنية التي تنص عليها الأنظمة أو تلك المتعارف عليها بالسوق (المعاملات الاعتيادية) - بتاريخ التداول، أي التاريخ الذي تلتزم فيه المجموعة بشراء أو بيع الأصل.

القياس اللاحق

لأغراض القياس اللاحق لها، تصنف الموجودات المالية إلى أربع فئات وهي:

- الموجودات المالية بالتكلفة المطفأة (أدوات الدين)
- موجودات مالية مدرجة بالقيمة العادلة من خلال الدخل الشامل الأخر مع إعادة تدوير الأرباح أو الخسائر المترجمة (أدوات الدين).
- موجودات مالية مدرجة بالقيمة العادلة من خلال الدخل الشامل الأخر مع عدم إعادة تدوير الأرباح أو الخسائر المترجمة عند التوقف عن الإثبات (أدوات حقوق الملكية).
- الموجودات المالية بالقيمة العادلة من خلال الربح أو الخسارة

الموجودات المالية بالتكلفة المطفأة (أدوات الدين)

تقاس الموجودات المالية المسجلة بالتكلفة المطفأة لاحقاً باستخدام طريقة العمولة الفعلية، وتخضع لاختبار الانخفاض في القيمة. يتم إثبات الأرباح أو الخسائر ضمن الربح أو الخسارة عند التوقف عن إثبات الأصل أو تعديله أو انخفاض قيمته.

تشتمل الموجودات المالية بالتكلفة المطفأة الخاصة بالمجموعة على الذمم المدينة التجارية.

التوقف عن الإثبات

يتم التوقف عن إثبات أصل مالي (أو جزء منه أو جزء من مجموعة من موجودات مالية متشابهة، حيثما ينطبق ذلك) (أي استبعاده من قائمة المركز المالي الموحدة للمجموعة) عند:

- انتهاء الحقوق المتعلقة باستلام التدفقات النقدية من الأصل، أو
- قيام المجموعة بتحويل حقوق استلام التدفقات النقدية من الأصل أو التعهد بسداد التدفقات النقدية المستلمة بالكامل إلى طرف آخر دون أي تأخير وفق "ترتيبات فورية" وإذا ما (أ) قامت المجموعة بتحويل كافة المخاطر والمنافع المصاحبة للأصل، أو (ب) لم تقم المجموعة بالتحويل أو الإبقاء على معظم المنافع والمخاطر المصاحبة للأصل، ولكنها قامت بتحويل السيطرة على الأصل.

وفي الحالات التي تقوم فيها المجموعة بتحويل حقوق استلام التدفقات النقدية من الأصل أو إبرام اتفاقية ترتيبات فورية، فإنه يجب عليها تقويم فيما إذا ولأي مدى قامت بالاحتفاظ بالمنافع والمخاطر المصاحبة للملكية. وفي الحالات التي لا يتم فيها تحويل أو الإبقاء على معظم المخاطر والمنافع المصاحبة للأصل أو لم يتم فيها تحويل السيطرة على الأصل، تستمر الشركة في إثبات الأصل بقدر ارتباط الشركة المستمر به. وفي تلك الحالة، تقوم المجموعة أيضاً بإثبات المطلوبات المصاحبة لها. يتم قياس الموجودات المحولة والمطلوبات المصاحبة لها وفق نفس الأساس الذي يعكس الحقوق والالتزامات التي أقيمت عليها المجموعة.

يتم قياس الارتباط المستمر الذي يكون على شكل ضمان على الموجودات المحولة بالقيمة الدفترية الأصلية للموجودات أو الحد الأقصى للمبلغ الذي يجب على المجموعة دفعه، أيهما أقل.

الانخفاض في القيمة

تم أيضاً تقديم إفصاحات إضافية عن الانخفاض في قيمة الموجودات المالية في الإيضاح ٥:

بالنسبة للمدينين التجاريين، تستخدم المجموعة الطريقة المبسطة عند احتساب خسائر الائتمان المتوقعة. عليه، لا تقوم المجموعة بمتابعة التغيرات في مخاطر الائتمان ولكن تقوم بدلاً من ذلك بإثبات مخصص خسارة بناءً على خسائر الائتمان المتوقعة على مدى العمر بتاريخ إعداد كل قوائم مالية. قامت المجموعة بإنشاء مصفوفة مخصصات استناداً إلى الخبرة السابقة في خسائر الائتمان، والتي يتم تعديلها بالعوامل المستقبلية الخاصة بالمدينين والبيئة الاقتصادية.

شركة نت وركرس السعودية للخدمات المحدودة والشركة التابعة لها
- شركة شخص واحد (شركة ذات مسؤولية محدودة)

إيضاحات حول القوائم المالية الموحدة (تتمة)
في ٣١ ديسمبر ٢٠٢٠

٣- السياسات المحاسبية الهامة (تتمة)

الأدوات المالية (تتمة)

الموجودات المالية (تتمة)

الانخفاض في القيمة (تتمة)

تعتبر المجموعة الأصل المالي متعثراً عندما تكون الدفعات التعاقدية متأخرة السداد لمدة ٩٠ يوماً. لكن في بعض الحالات، يمكن للمجموعة أيضاً اعتبار الأصل المالي متعثراً عندما تشير المعلومات الداخلية والخارجية إلى أنه من غير المحتمل أن تستلم المجموعة المبالغ التعاقدية القائمة بالكامل قبل أن تأخذ بالاعتبار أية تعزيزات ائتمانية محتفظ بها من قبل المجموعة. يتم شطب الأصل المالي عند عدم وجود توقعات معقولة لاسترداد التدفقات النقدية التعاقدية.

المطلوبات المالية

الإثبات الأولى والقياس

تصنف المطلوبات المالية، عند الإثبات الأولى لها، كمطلوبات مالية بالقيمة العادلة من خلال الربح أو الخسارة أو قروض أو ذمم دائنة أو كمشقات تم تخصيصها كأدوات تغطية فعالة، حسبما هو ملائم.

يتم، في الأصل، إثبات كافة المطلوبات المالية بالقيمة العادلة. وبالنسبة للقروض والذمم الدائنة، يتم إظهارها بعد خصم تكاليف المعاملات المتعلقة بها مباشرة.

تشتمل المطلوبات المالية الخاصة بالمجموعة على الذمم الدائنة وتوزيعات الأرباح المستحقة والتزامات الإيجار والقروض قصيرة الأجل.

القياس اللاحق

لأغراض القياس اللاحق لها، تصنف المطلوبات المالية إلى فئتين هما:

- المطلوبات المالية بالقيمة العادلة من خلال الربح أو الخسارة
- المطلوبات المالية بالتكلفة المطفأة (القروض)

لا يوجد لدى المجموعة أية مطلوبات مالية تقع ضمن الفئة الأولى.

المطلوبات المالية بالتكلفة المطفأة (القروض)

تتعلق هذه الفئة كثيراً بالمجموعة. بعد الإثبات الأولى لها، تقاس القروض المرتبطة بعمولة لاحقاً بالتكلفة المطفأة باستخدام طريقة معدل العمولة الفعلي. يتم إثبات الأرباح والخسائر في الربح أو الخسارة عند التوقف عن إثبات المطلوبات وكذلك من خلال عملية إطفاء معدل العمولة الفعلي.

تحتسب التكلفة المطفأة بعد الأخذ بعين الاعتبار العلاوة أو الخصم عند الشراء وكذلك الأتعاب أو التكاليف التي تعتبر جزءاً لا يتجزأ من معدل العمولة الفعلي. ويُدْرَج إطفاء معدل العمولة الفعلي كتكاليف تمويل في قائمة الدخل الشامل.

تنطبق هذه الفئة عموماً على القروض المرتبطة بعمولة.

التوقف عن الإثبات

يتم التوقف عن إثبات المطلوبات المالية عند سداد الالتزام المحدد في العقد أو إغاثة أو انتهاء مدته. وفي حالة تبديل الالتزامات المالية بأخرى من نفس الجهة المقرضة بشروط مختلفة تماماً، أو بتعديل شروط الالتزامات الحالية، عندئذ يتم اعتبار مثل هذا التبديل أو التعديل كتوقف عن إثبات الالتزامات الأصلية وإثبات التزامات جديدة. يتم إثبات الفرق بين القيم الدفترية المعنية في قائمة الدخل الشامل.

مقاصة الأدوات المالية

تتم مقاصة الموجودات المالية والمطلوبات المالية وتدرج بالصافي في قائمة المركز المالي الموحدة فقط عند وجود حق نظامي ملزم لمقاصة المبالغ المثبتة وعند وجود نية لتسوية الموجودات مع المطلوبات على أساس الصافي أو بيع الموجودات وسداد المطلوبات في أن واحد.

شركة نت وركرس السعودية للخدمات المحدودة والشركة التابعة لها
- شركة شخص واحد (شركة ذات مسؤولية محدودة)

إيضاحات حول القوائم المالية الموحدة (تتمة)
في ٣١ ديسمبر ٢٠٢٠

٣- السياسات المحاسبية الهامة (تتمة)
الانخفاض في قيمة الموجودات غير المالية

تم أيضاً تقديم إفصاحات إضافية عن الانخفاض في قيمة الموجودات المالية في الإيضاح ٥:

تقوم المجموعة، بتاريخ إعداد كل قوائم مالية، بإجراء تقويم للتأكد من وجود أي دليل على وجود انخفاض في قيمة أصل ما. وفي حالة وجود مثل هذا الدليل أو عندما يكون مطلوباً إجراء الاختبار السنوي للتأكد من وجود الانخفاض في القيمة، تقوم المجموعة بتقدير القيمة القابلة للاسترداد لذلك الأصل. تمثل القيمة القابلة للاسترداد القيمة الأعلى للقيمة العادلة للأصل أو الوحدة المدرة للنقدية، ناقصاً تكاليف الاستبعاد والقيمة الحالية. يتم تحديد القيمة القابلة للاسترداد للأصل ما لم ينتج عن الأصل تدفقات نقدية تعتبر مستقلة بشكل كبير عن الموجودات الأخرى أو مجموعات الموجودات. وفي حالة زيادة القيمة الدفترية للأصل أو الوحدة المدرة للنقدية عن القيمة القابلة للاسترداد، فإن الأصل يعتبر منخفض القيمة ويخفض إلى القيمة القابلة للاسترداد له.

وعند تقدير القيمة الحالية، يتم خصم التدفقات النقدية المستقبلية المقدرة إلى قيمتها الحالية باستخدام معدل الخصم لما قبل الضريبة والذي يعكس تقديرات السوق الحالية للقيمة الزمنية للنقود والمخاطر الملازمة للأصل. وعند تحديد القيمة العادلة ناقصاً تكاليف البيع، يؤخذ بالاعتبار آخر معاملات تمت في السوق. وفي حالة عدم إمكانية تحديد مثل هذه المعاملات، يتم استخدام طرق تقويم ملائمة. إن عمليات الاحتساب هذه مدعومة بمضاعفات التقويم، وأسعار الأسهم المتداولة للشركات المدرجة، والمؤشرات الأخرى المتوفرة عن القيمة العادلة.

تقوم المجموعة باحتساب الانخفاض في القيمة على أساس أحدث المعلومات المستخدمة في احتساب الموازنات والتوقعات والتي يتم إعدادها بصورة مستقلة لكل وحده مدره للنقدية في المجموعة التي يخصص إليها الأصل. تغطي هذه الموازنات والتوقعات عادة فترة خمس سنوات. يتم احتساب معدل النمو للمدى الطويل الأجل، ويطبق على التدفقات النقدية المستقبلية للمشروع بعد السنة الخامسة.

يتم إثبات خسائر انخفاض قيمة العمليات المستمرة في قائمة الدخل الشامل ضمن فئات المصاريف وبما يتماشى مع وظيفة الأصل الذي انخفضت قيمته، باستثناء العقارات المعاد تقويمها سابقاً حيث يرحل إعادة التقويم إلى الدخل الشامل الأخر. وبالنسبة لتلك العقارات، يتم إثبات الانخفاض في القيمة في الدخل الشامل الأخر ولغاية مبلغ إعادة التقويم السابق.

بالنسبة للموجودات فيما عدا الشهرة، يتم إجراء تقويم بتاريخ إعداد كل قوائم مالية للتأكد من وجود دليل على عدم وجود خسائر الانخفاض المثبتة سابقاً أو نقصانها. وفي حالة وجود مثل هذا الدليل، تقوم المجموعة بتقدير القيمة القابلة للاسترداد للأصل أو الوحدة المدرة للنقدية. يتم عكس قيد خسائر الانخفاض المثبتة سابقاً فقط في حالة وجود تغيير في الافتراضات المستخدمة لتحديد القيمة القابلة للاسترداد للأصل منذ إثبات آخر خسارة انخفاض في القيمة. إن عكس القيد يعتبر محدوداً بحيث لا تزيد القيمة الدفترية للأصل عن القيمة القابلة للاسترداد له ولا عن القيمة الدفترية التي كان من المفترض تحديدها، بعد خصم الاستهلاك، فيما لو لم يتم إثبات خسارة الانخفاض في القيمة في السنوات السابقة. يتم إثبات عكس القيد هذا في قائمة الدخل الشامل ما لم يتم قيد الأصل بمبلغ إعادة التقويم، وفي هذه الحالة يتم اعتبار عكس القيد كزيادة إعادة تقويم.

المخصصات

يتم إثبات المخصصات عند وجود التزامات (قانونية أو متوقعة) على المجموعة ناتجة عن أحداث سابقة، وأنه من المحتمل ان يتطلب الأمر استخدام موارد تنطوي على منافع اقتصادية لسداد الالتزام وأنه يمكن إجراء تقدير لمبلغ الالتزام بشكل موثوق به. وفي الحالات التي تتوقع فيها المجموعة تعويض بعض أو كل المخصصات، على سبيل المثال بموجب عقد تأمين، فإنه يتم إثبات التعويض كأصل مستقل وذلك فقط عندما يكون في حكم المؤكد بأن المنشأة ستحصل على التعويض. يتم عرض المصروف المتعلق بالمخصص في قائمة الدخل الشامل، بعد خصم أية مبالغ مستردة.

وإذا كان أثر القيمة الزمنية للنقود جوهرياً، فإنه يتم خصم المخصصات باستخدام معدل ما قبل الضريبة الحالي والذي يعكس، عندما يكون ملائماً، المخاطر المتعلقة بالالتزام. وعند استخدام الخصم، يتم إثبات الزيادة في المخصص الناتجة عن مرور الوقت كتكلفة تمويل.

شركة نت وركرس السعودية للخدمات المحدودة والشركة التابعة لها
- شركة شخص واحد (شركة ذات مسؤولية محدودة)

إيضاحات حول القوائم المالية الموحدة (تتمة)
في ٣١ ديسمبر ٢٠٢٠

٣- السياسات المحاسبية الهامة (تتمة)

التزامات المنافع المحددة

تقوم المجموعة بإدارة برنامج منافع محددة لموظفيها طبقاً لأنظمة العمل السارية في المملكة العربية السعودية، والذي يتطلب تقديم مساهمات في صندوق يتم إدارته بشكل منفصل. يتم تحديد تكلفة منح المنافع بموجب برامج المنافع المحددة بشكل مستقل لكل برنامج وذلك باستخدام طريقة وحدة الائتمان المتوقعة.

إن عمليات إعادة القياس، التي تتضمن الأرباح والخسائر الاكتوارية، وأثر سقف الموجودات باستثناء المبالغ المدرجة في صافي العمولة على صافي التزام المنافع المحددة والعائد على موجودات البرنامج (باستثناء المبالغ المدرجة في صافي العمولة على صافي التزام المنافع المحددة)، يتم إثباتها فوراً في قائمة المركز المالي الموحدة وتدرج الزيادة أو النقص المقابل له في الأرباح المبقاة من خلال الدخل الشامل الآخر في الفترة التي تحدث فيها. لا يتم إعادة تصنيف عمليات إعادة القياس إلى قائمة الدخل الشامل الموحدة في الفترات اللاحقة.

يتم إثبات تكلفة الخدمات السابقة في الربح أو الخسارة وذلك قبل:

- تاريخ تعديل البرنامج أو تقليص الأيدي العاملة، و
- تاريخ قيام المجموعة بإثبات تكاليف إعادة الهيكلة ذات العلاقة.

يتم احتساب صافي العمولة باستخدام معدل الخصم على صافي مطلوبات أو موجودات المنافع المحددة. تقوم المجموعة بإثبات التغيرات التالية في صافي التزام المنافع المحددة ضمن "تكلفة الإيرادات"، و "مصاريف البيع والتسويق" و "المصاريف العمومية والإدارية" في قائمة الدخل الشامل الموحدة (حسب وظيبتها):

- تكاليف الخدمات التي تتضمن تكاليف الخدمات الحالية وتكاليف الخدمات السابقة والأرباح والخسائر الناتجة عن عمليات تقليص الأيدي العاملة وعمليات السداد غير الروتينية.
- صافي مصروف أو دخل العمولة.

الاحتياطي النظامي

طبقاً لنظام الشركات السعودي وعقد تأسيس الشركة، يجب على المجموعة تحويل ١٠٪ من صافي دخل السنة إلى الاحتياطي النظامي. ويجوز للمجموعة التوقف عن إجراء مثل هذا التحويل عندما يبلغ مجموع الاحتياطي ٣٠٪ (سابقاً ٥٠٪) من رأس المال. حققت المجموعة هذا الحد، وبالتالي لم يتم إجراء أي تحويل خلال السنة الحالية والسنة الماضية. إن هذا الاحتياطي غير قابل للتوزيع حالياً على المساهمين في المجموعة.

المصاريف

تمثل مصاريف البيع والتوزيع والمصاريف العمومية والإدارية مصاريف العمليات التي لا تتعلق مباشرة بإنتاج أي بضاعة أو خدمات. وتشمل هذه أيضاً توزيع المصاريف العامة غير المباشرة التي لا تُعزى تحديداً إلى تكلفة الإيرادات.

المعلومات القطاعية

إن القطاع التشغيلي هو أحد مكونات المجموعة الذي يزاول أنشطة تجارية من الممكن أن تحقق منها المجموعة إيرادات وتكبد بشأنها مصاريف، بما في ذلك الإيرادات والمصاريف المتعلقة بالمعاملات مع أي مكون من المكونات الأخرى للمجموعة. يتم بانتظام مراجعة نتائج العمليات لكافة القطاعات التشغيلية من قبل رؤساء الأعمال والتي في حالة المجموعة تتمثل في اتخاذ قرارات بشأن الموارد التي يتم تخصيصها إلى القطاعات وتقييم أدائها والتي تتوفر عنها معلومات مالية منفصلة.

إن نتائج القطاعات التي يتم رفع تقارير بشأنها إلى رؤساء الأعمال بالمجموعة تشتمل على البنود التي تتعلق مباشرة بالقطاع بالإضافة إلى تلك البنود التي يمكن توزيعها على أساس معقول.

٤- المعايير الجديدة والتعديلات والمعايير الصادرة وغير سارية المفعول بعد

المعايير الجديدة والتعديلات على المعايير والتفسيرات

التعديلات على معيار المحاسبة الدولي (١) ومعيار المحاسبة الدولي (٨): تعريف الأهمية النسبية

تقدم التعديلات تعريفاً جديداً للأهمية النسبية ينص على أن "المعلومات تكون ذات أهمية نسبية إذا كان من المتوقع بشكل معقول أن يؤثر إغفالها أو تحريفها أو حجبها على القرارات التي يتخذها المستخدمون الرئيسيون للقوائم المالية لغرض عام وذلك على أساس تلك القوائم المالية، والتي توفر معلومات مالية عن المنشأة المُعدة للقوائم المالية." توضح التعديلات أن الأهمية النسبية تتوقف على طبيعة وحجم المعلومات، سواء كانت بصورة منفردة أو مجتمعة مع معلومات أخرى، في سياق القوائم المالية. إن تحريف المعلومات يكون جوهرياً إذا كان من المتوقع بشكل معقول أن يؤثر على القرارات التي يتخذها المستخدمون الرئيسيون للقوائم المالية.

شركة نت وركرس السعودية للخدمات المحدودة والشركة التابعة لها
- شركة شخص واحد (شركة ذات مسؤولية محدودة)

إيضاحات حول القوائم المالية الموحدة (تتمة)
في ٣١ ديسمبر ٢٠٢٠

٤- المعايير الجديدة والتعديلات والمعايير الصادرة وغير سارية المفعول بعد (تتمة)
المعايير الجديدة والتعديلات على المعايير والتفسيرات (تتمة)

التعديلات على معيار المحاسبة الدولي (١) ومعيار المحاسبة الدولي (٨): تعريف الأهمية النسبية (تتمة)
إن هذه التعديلات ليس لها أي أثر على القوائم المالية الموحدة للمجموعة وليس من المتوقع أن يكون لها أي أثر مستقبلي عليها.

الإطار المفاهيمي للتقرير المالي الصادر بتاريخ ٢٩ مارس ٢٠١٨
إن الإطار المفاهيمي ليس معيارًا ولا تلغى المفاهيم الواردة فيه المفاهيم أو المتطلبات الواردة في أي معيار آخر. يتمثل الغرض من الإطار المفاهيمي في مساعدة مجلس معايير المحاسبة الدولية في وضع المعايير، ومساعدة المُعَدِّين على تطوير سياسات محاسبية متسقة في الحالات التي لا يوجد فيها معيار ساري، ومساعدة جميع الجهات على فهم المعايير وتفسيرها. سيؤثر ذلك على المنشآت التي قامت بوضع سياساتها المحاسبية بناءً على الإطار المفاهيمي. يتضمن الإطار المفاهيمي المعدل بعض المفاهيم الجديدة، والتعريفات المحدثة ومعايير إثبات الموجودات والمطلوبات، ويوضح بعض المفاهيم الهامة. لم يكن لهذه التعديلات أي أثر على القوائم المالية الموحدة للمجموعة.

التعديلات على المعيار الدولي للتقرير المالي ١٦: امتيازات الإيجار المتعلقة بكوفيد-١٩
في ٢٨ مايو ٢٠٢٠، أصدر مجلس معايير المحاسبة الدولية تعديلات على المعيار الدولي للتقرير المالي ١٦ "عقود الإيجار" - امتيازات الإيجار المتعلقة بكوفيد-١٩. توفر التعديلات إعفاء للمستأجرين من تطبيق إرشادات المعيار الدولي للتقرير المالي (١٦) المتعلقة بالمحاسبة عن تعديل عقود الإيجار وامتيازات الإيجار الناتجة مباشرة عن جائحة كوفيد-١٩. كوسيلة عملية، يمكن للمستأجر أن يختار عدم تقييم ما إذا كان امتياز الإيجار المرتبط بكوفيد-١٩ من المؤجر يعد تعديلاً لعقد الإيجار. يقوم المستأجر الذي يقوم بهذا الاختيار بالمحاسبة عن أي تغيير في دفعات الإيجار ناتج عن امتياز الإيجار المرتبط بكوفيد-١٩ بنفس الطريقة التي يقوم فيها بالمحاسبة عن التغيير وفقاً للمعيار الدولي للتقرير المالي ١٦، إذا لم يكن التغيير تعديلاً لعقد الإيجار.

تسري التعديلات على الفترات المالية السنوية التي تبدأ في ١ يناير ٢٠٢٠ أو بعد ذلك التاريخ، مع السماح بالتطبيق المبكر لها. لم يكن لهذه التعديلات أي أثر على القوائم المالية الموحدة للمجموعة.

المعايير الصادرة وغير سارية المفعول بعد

التعديلات على معيار المحاسبة الدولي (١): تصنيف المطلوبات كمتداولة وغير متداولة
في يناير ٢٠٢٠، أصدر مجلس معايير المحاسبة الدولية تعديلات على الفقرات ٦٩-٧٦ من معيار المحاسبة الدولي (١) لتحديد المتطلبات الخاصة بتصنيف المطلوبات كمتداولة أو غير متداولة. توضح التعديلات:

- ما المقصود بحق تأجيل السداد
- أن حق التأجيل يجب أن يكون موجوداً في نهاية الفترة المالية
- أن التصنيف لا يتأثر باحتمالية ممارسة المنشأة لحقها في تأجيل السداد
- أنه فقط إذا كان أحد المشتقات المدمجة في التزام قابل للتحويل هو نفسه أحد أدوات حقوق الملكية، فلن تؤثر شروط الالتزام على تصنيفه.

تسري التعديلات على الفترات المالية السنوية التي تبدأ في أو بعد ١ يناير ٢٠٢٣، ويتعين تطبيقها بأثر رجعي. تقوم المجموعة حالياً بتقييم تأثير التعديلات على الممارسات الحالية وما إذا كانت اتفاقيات القروض الحالية قد تتطلب إعادة التفاوض بشأنها.

الممتلكات والألات والمعدات: العائدات قبل الاستخدام المقصود - التعديلات على معيار المحاسبة الدولي ١٦
في مايو ٢٠٢٠، أصدر مجلس معايير المحاسبة الدولية "الممتلكات والألات والمعدات - العائدات قبل الاستخدام المقصود"، والذي يحظر على المنشآت الخصم - من تكلفة أي بند من بنود الممتلكات والألات والمعدات - أي متحصلات من بيع البنود المنتجة أثناء إحضار ذلك الأصل إلى الموقع والحالة اللازمة لتأهيله للعمل على النحو الذي تريده الإدارة. وبدلاً من ذلك، تقوم المنشأة بإثبات المتحصلات من بيع هذه البنود، والتكاليف المتعلقة بإنتاج تلك البنود، في الربح أو الخسارة.

شركة نت وركرس السعودية للخدمات المحدودة والشركة التابعة لها
- شركة شخص واحد (شركة ذات مسؤولية محدودة)

إيضاحات حول القوائم المالية الموحدة (تتمة)
في ٣١ ديسمبر ٢٠٢٠

٤- المعايير الجديدة والتعديلات والمعايير الصادرة وغير سارية المفعول بعد (تتمة)
المعايير الصادرة وغير سارية المفعول بعد (تتمة)

الممتلكات والألات والمعدات: العائدات قبل الاستخدام المقصود - التعديلات على معيار المحاسبة الدولي ١٦ (تتمة)
يسري التعديل على الفترات المالية السنوية التي تبدأ في ١ يناير ٢٠٢٢ أو بعد ذلك التاريخ، ويجب تطبيقه بأثر رجعي على بنود الممتلكات والألات والمعدات المتاحة للاستخدام في أو بعد بداية الفترة الأولى المعروضة عندما تقوم المنشأة بتطبيق التعديل لأول مرة. ليس من المتوقع أن يكون للتعديلات أي أثر جوهري على المجموعة.

العقود المتوقع خسارتها - تكاليف الوفاء بالعقود - التعديلات على معيار المحاسبة الدولي ٣٧
في مايو ٢٠٢٠، أصدر مجلس معايير المحاسبة الدولية تعديلات على معيار المحاسبة الدولي ٣٧ لتحديد التكاليف التي يتعين على المنشأة إدراجها عند تقييم ما إذا كان العقد متوقع خسارته أو خاسراً.

تطبق التعديلات "طريقة التكلفة المتعلقة مباشرة". تشمل التكاليف المتعلقة مباشرة بعقد تقديم البضاعة أو الخدمات على كل من التكاليف الإضافية وتوزيع التكاليف المرتبطة مباشرة بأنشطة العقد. لا تتعلق التكاليف العمومية والإدارية مباشرة بالعقد ويتم استبعادها ما لم يتم تحميلها صراحة على الطرف المقابل بموجب العقد.

تسري التعديلات على الفترات المالية السنوية التي تبدأ في ١ يناير ٢٠٢٢ أو بعد ذلك التاريخ. سوف تطبق المجموعة هذه التعديلات على العقود التي لم تف بعد بجميع التزاماتها في بداية الفترة المالية السنوية التي تطبق فيها التعديلات لأول مرة.

التعديلات على المعيار الدولي للتقرير المالي (١) - تطبيق المعايير الدولية للتقرير المالي لأول مرة - الشركة التابعة المطبقة
المعايير الدولية لأول مرة

كجزء من التحسينات السنوية للأعوام ٢٠١٨-٢٠٢٠ على المعايير الدولية للتقرير المالي، أصدر مجلس معايير المحاسبة الدولية تعديلاً على المعيار الدولي للتقرير المالي ١: "تطبيق المعايير الدولية للتقرير المالي لأول مرة". يسمح التعديل للشركة التابعة التي تختار تطبيق الفقرة د ١٦ (أ) من المعيار الدولي للتقرير المالي (١) بقياس فروقات التحويل التراكمية باستخدام المبالغ الموضح عنها من قبل الشركة الأم، بناءً على تاريخ تحول الشركة الأم إلى المعايير الدولية للتقرير المالي. يتم تطبيق هذا التعديل أيضاً على الشركة الزميلة أو المشروع المشترك الذي يختار تطبيق الفقرة د ١٦ (أ) من المعيار الدولي للتقرير المالي (١).

يسري التعديل على الفترات المالية السنوية التي تبدأ في أو بعد ١ يناير ٢٠٢٢، مع السماح بالتطبيق المبكر له.

٥- الأحكام والتقدير والافتراضات المحاسبية الهامة

يتطلب إعداد القوائم المالية الموحدة للمجموعة من الإدارة إجراء الأحكام والتقدير والافتراضات التي تؤثر على مبالغ الإيرادات والمصاريف والموجودات والمطلوبات المسجلة والإفصاحات المرفقة، والإفصاح عن الالتزامات المحتملة. وقد يترتب عن عدم التأكد من هذه الافتراضات والتقدير نتائج قد تتطلب إجراء تعديل جوهري على القيمة الدفترية للموجودات أو المطلوبات المتأثرة بذلك في الفترات المستقبلية.

الأحكام

عند تطبيق السياسات المحاسبية للمجموعة، قامت الإدارة بإجراء الأحكام التالية التي لها تأثيراً جوهرياً على المبالغ المثبتة في القوائم المالية الموحدة.

الإيرادات من العقود المبرمة مع العملاء

الوفاء بالتزامات الأداء

يُتبعين على المجموعة تقويم كافة عقودها المبرمة مع العملاء لتحديد ما إذا كان تم الوفاء بالتزامات الأداء على مدى الزمن أو في نقطة من الزمن وذلك لتحديد الطريقة الملائمة لإثبات الإيرادات. تبين للمجموعة أنه يتم الوفاء بالتزام الأداء المتعلق بتقديم الخدمات عند تقديمها إلى العميل. وعليه، يتم إثبات الإيرادات على مدى الزمن.

شركة نت وركرس السعودية للخدمات المحدودة والشركة التابعة لها
- شركة شخص واحد (شركة ذات مسؤولية محدودة)

إيضاحات حول القوائم المالية الموحدة (تتمة)
في ٣١ ديسمبر ٢٠٢٠

٥- الأحكام والتقدير والافتراضات المحاسبية الهامة (تتمة)

(تتمة) الأحكام

اعتبارات الأصل مقابل الوكيل

وقد تبين للمجموعة بشكل عام أنها تعمل كأصيل في كافة ترتيبات الإيرادات الخاصة بها لأنها تسيطر على البضاعة أو الخدمات قبل تحويلها إلى العميل. عند تطبيق السياسات المحاسبية للمجموعة، قامت الإدارة بإجراء الأحكام التالية التي لها تأثيراً جوهرياً على المبالغ المثبتة في القوائم المالية الموحدة.

تحديد مدة عقود الإيجار التي تتضمن خيارات التجديد والإنهاء - المجموعة كمستأجر
تحدد المجموعة مدة عقد الإيجار على أنها مدة عقد الإيجار غير القابلة للإلغاء، إضافة إلى أي فترات مشمولة بخيار تمديد عقد الإيجار إذا كان من المؤكد بصورة معقولة ممارسة هذا الخيار أو أي فترات مشمولة بخيار إنهاء عقد الإيجار، إذا كان من المؤكد عدم ممارسته.

يوجد لدى المجموعة عقود إيجار تتضمن خيارات تجديد وإنهاء العقود. تقوم المجموعة بتطبيق الأحكام عند تقويم ما إذا كان من المؤكد بصورة معقولة ممارسة خيار تجديد عقد الإيجار أو إنهائه. أي أنها تأخذ بعين الاعتبار كافة العوامل ذات الصلة التي من شأنها إيجاد حافز اقتصادي لممارسة خيار التجديد أو الإنهاء. وبعد تاريخ بدء الإيجار، تقوم المجموعة بإعادة تقويم مدة عقد الإيجار في حالة وقوع حدث هام أو تغيير في الظروف التي تقع تحت سيطرتها وتؤثر على قدرتها على ممارسة أو عدم ممارسة خيار التجديد أو الإنهاء (على سبيل المثال، إنشاء التحسينات المهمة على المباني المستأجرة أو التخصيص المهم حسب الطلب للأصل المستأجر).

التقديرات والافتراضات

تم أدناه عرض الافتراضات الأساسية المتعلقة بالمستقبل والمصادر الرئيسية الأخرى لعدم التأكد من التقديرات بتاريخ إعداد القوائم المالية، والتي قد ينتج عنها فروقات جوهرية في القيمة الدفترية للموجودات والمطلوبات خلال السنة المالية التالية. قامت المجموعة بإجراء الافتراضات والتقدير بناء على المؤشرات المتاحة بتاريخ إعداد القوائم المالية الموحدة. وعلى الرغم من ذلك، فإن الظروف والافتراضات القائمة المتعلقة بالتطورات المستقبلية قد تتغير نتيجة للتغيرات في السوق أو ظروف خارجة عن سيطرة المجموعة. يتم عكس هذه التغيرات في الافتراضات عند حدوثها.

مخصص خسائر الائتمان المتوقعة بشأن الذمم المدينة التجارية وموجودات العقود

تستخدم المجموعة مصفوفة مخصص لاحتمال خسائر الائتمان المتوقعة بشأن الذمم المدينة التجارية. يتم تحديد نسب المخصص بناءً على أيام التأخر في السداد لمجموعات مختلفة من قطاعات العملاء لها أنماط خسائر مماثلة (أي من حيث المنطقة الجغرافية ونوع المنتج ونوع العميل والسعر والتغطية بخطابات الاعتماد والأشكال الأخرى من ضمان الائتمان).

يتم في الأصل تحديد مصفوفة المخصص على أساس معدلات التعثر السابقة التي تمت ملاحظتها الخاصة بالمجموعة. وستقوم المجموعة بمعايرة المصفوفة لتعديل خسائر الائتمان السابقة بالمعلومات المستقبلية. على سبيل المثال، إذا كان من المتوقع تدهور الأوضاع الاقتصادية (أي إجمالي الناتج المحلي) على مدى السنة القادمة مما قد يؤدي إلى عدد متزايد من حالات التعثر في السداد في قطاع الخدمات، فإنه يتم تعديل معدلات التعثر السابقة. وبتاريخ إعداد كل قوائم مالية، يتم تحديث معدلات التعثر السابقة التي تم ملاحظتها وإجراء تحليل للتغيرات في التقديرات المستقبلية.

إن عملية تقويم العلاقة المتداخلة بين معدلات التعثر السابقة التي تم ملاحظتها والظروف الاقتصادية المتوقعة وخسائر الائتمان المتوقعة تمثل تقديراً هاماً. إن مبلغ خسائر الائتمان المتوقعة يتأثر بالتغيرات في الظروف والأوضاع الاقتصادية المتوقعة. كما أن خسائر الائتمان السابقة الخاصة بالمجموعة والظروف الاقتصادية المتوقعة قد لا تكون مؤشراً على التعثر الفعلي للعميل في المستقبل. وقد تم الإفصاح عن المعلومات المتعلقة بخسائر الائتمان المتوقعة بشأن الذمم المدينة التجارية الخاصة بالمجموعة في الإيضاح (٩).

شركة نت وركرس السعودية للخدمات المحدودة والشركة التابعة لها
- شركة شخص واحد (شركة ذات مسؤولية محدودة)

إيضاحات حول القوائم المالية الموحدة (تتمة)
في ٣١ ديسمبر ٢٠٢٠

٥- الأحكام والتقدير والافتراضات المحاسبية الهامة (تتمة)

التقديرات والافتراضات (تتمة)

التزامات المنافع المحددة

يتم تحديد تكلفة التزامات المنافع المحددة والقيمة الحالية للالتزامات المنافع المحددة باستخدام عمليات التقويم الاكتواري. يتضمن التقويم الاكتواري إجراء العديد من الافتراضات التي قد تختلف عن التطورات الفعلية في المستقبل. وتشتمل هذه الافتراضات على تحديد معدل الخصم، والزيادات المستقبلية في الرواتب، ومعدلات الوفيات. ونظراً للطبيعة المعقدة للتقويم وطبيعته طويلة الأجل، فإن التزام المنافع المحددة يتأثر بصورة كبيرة بالتغيرات في هذه الافتراضات. يتم مراجعة كافة الافتراضات بتاريخ اعداد كل قوائم مالية.

يعتبر معدل الخصم أكثر العوامل التي تخضع للتغيير. عند تحديد معدل الخصم المناسب، أخذت الإدارة بعين الاعتبار بيئة السوق. حول التاريخ الفعلي للتقييم، بلغ العائد على السندات الحكومية حوالي ١,٧٥٨٧٪ حسب مدة التزام مكافأة نهاية الخدمة. لكن نظراً لأن معدل العائد هذا ينطبق على السندات الحكومية حيث إنه، لأغراض معيار المحاسبة الدولي ١٩، تم تحديد معدل الخصم بالرجوع إلى العوائد السائدة في السوق على سندات الشركات عالية الجودة، توقعت الإدارة معدل خصم بنسبة ٢,٤٪ ليكون معقولاً في هذه الحالة، مما يدل إلى يشير ضمناً إلى هامش ائتماني بين السندات الحكومية وسندات الشركات. افترضت الإدارة هامش ائتمان بنسبة ٠,٦٤٪ ليكون مناسباً مع مراعاة هامش افتراضي قائم على التصنيف في المملكة العربية السعودية.

تستند معدلات الوفيات المستخدمة للموظفين على رأس العمل إلى أحدث جدول وفيات صادر عن معهد الاكتواريين في الهند للمؤمن عليهم (IALM 2012-14) لتمثيل معدل الوفيات خلال العمر النشط للموظفين.

عقود الإيجار - تقدير معدل الافتراض الإضافي

لا يمكن للمجموعة تحديد معدل العمولة الضمني في عقود الإيجار بسهولة، وعليه تستخدم معدل الافتراض الإضافي لقياس التزامات الإيجار. يمثل معدل الافتراض الإضافي معدل العمولة الذي يتعين على المجموعة دفعه لافتراض الأموال اللازمة للحصول على أصل ذو قيمة مماثلة لأصل حق الاستخدام في بيئة اقتصادية مماثلة، وذلك على مدى فترة مماثلة وبضمان مماثل. وبالتالي، فإن معدل الافتراض الإضافي يعكس ما يتعين على المجموعة دفعه، وهو ما يتطلب التقدير عند عدم توفر معدلات قابلة للملاحظة (مثل ما يتعلق بالشركات التابعة التي لا تقوم بإجراء معاملات تمويلية) أو عندما يتعين تعديلها لتعكس شروط وأحكام عقد الإيجار (على سبيل المثال، الحالات التي لا تكون فيها عقود الإيجار بالعملة الوظيفية للشركة التابعة). تقوم المجموعة بتقدير معدل الافتراض الإضافي باستخدام المدخلات القابلة للملاحظة (مثل معدلات العمولات السائدة في السوق) عند توفرها، ويتعين عليها إجراء بعض التقديرات الخاصة بالمنشأة (مثل التقييم الائتماني المستقل للشركة التابعة).

٦- تطبيق المعايير الدولية للتقرير المالي لأول مرة

بالنسبة للسنة المنتهية في ٣١ ديسمبر ٢٠١٨ و ٣١ ديسمبر ٢٠١٩، قامت المجموعة بإعداد قوائمها المالية الموحدة وفقاً للمعيار الدولي للتقرير المالي للمنشآت صغيرة ومتوسطة الحجم. اعتباراً من ١ يناير ٢٠٢٠، قامت المجموعة بإعداد قوائمها المالية الموحدة وفقاً للمعايير الدولية للتقرير المالي المعتمدة في المملكة العربية السعودية.

عليه، قامت المجموعة بإعداد القوائم المالية الموحدة وفقاً للمعايير الدولية للتقرير المالي والمطبقة كما في ٣١ ديسمبر ٢٠٢٠، مع بيانات فترة المقارنة للسنة المنتهية في ٣١ ديسمبر ٢٠١٩. وعند إعداد القوائم المالية الموحدة، تم إعداد قائمة المركز المالي الموحدة الافتتاحية للمجموعة كما في ١ يناير ٢٠١٩ استناداً إلى المعايير الدولية للتقرير المالي، تاريخ تحول المجموعة إلى المعايير الدولية للتقرير المالي المعتمدة في المملكة العربية السعودية. يبين هذا الإيضاح التسويات الرئيسية التي أجرتها المجموعة عند تعديل قوائمها المالية الموحدة السابقة المعدة وفقاً للمعيار الدولي للتقرير المالي للمنشآت صغيرة ومتوسطة الحجم، بما في ذلك قائمة المركز المالي الموحدة كما في ١ يناير ٢٠١٩ والقوائم المالية الموحدة للسنة المنتهية في ٣١ ديسمبر ٢٠١٩.

يسمح المعيار الدولي للتقرير المالي (١)، المعتمد في المملكة العربية السعودية، لمتبعي المعايير الدولية للتقرير المالي لأول مرة ببعض الإعفاءات الاختيارية من تطبيق بعض المتطلبات بموجب المعايير الدولية للتقرير المالي المعتمدة في المملكة العربية السعودية. ومع ذلك، لم تقم المجموعة بتطبيق أي إعفاءات أو استثناءات.

شركة نت وركرس السعودية للخدمات المحدودة والشركة التابعة لها
- شركة شخص واحد (شركة ذات مسؤولية محدودة)
إيضاحات حول القوائم المالية الموحدة (تتمة)
في ٣١ ديسمبر ٢٠٢٠

٦- تطبيق المعايير الدولية للتقرير المالي لأول مرة (تتمة)
١-٦ تسوية المجموعة لقائمة المركز المالي للشركة كما في ١ يناير ٢٠١٩ (تاريخ التحول إلى المعايير الدولية للتقرير المالي):

طبقة للمعايير الدولية للتقرير المالي ريال سعودي	إعادة القياس/ إعادة التصنيف ريال سعودي	طبقة للمعايير الدولية للتقرير المالي للمؤسسات الصغيرة ومتوسطة الحجم ريال سعودي	إيضاح
الموجودات			
الموجودات غير المتداولة			
٤٢٢,٧٩٢	-	٤٢٢,٧٩٢	
٤,٣٢٥,٩٨١	٤,٣٢٥,٩٨١	-	٤-٦
٤,٧٤٨,٧٧٣	٤,٣٢٥,٩٨١	٤٢٢,٧٩٢	
إجمالي الموجودات غير المتداولة			
الموجودات المتداولة			
٩٤,٣٥٥,٤٨٠	(١٧٣,٤٢٠)	٩٤,٥٢٨,٩٠٠	٦-٦
١١,٦٤٧,٩٣٧	-	١١,٦٤٧,٩٣٧	
٨,٠٥٦,٧٥٧	-	٨,٠٥٦,٧٥٧	
١١٤,٠٦٠,١٧٤	(١٧٣,٤٢٠)	١١٤,٢٣٣,٥٩٤	
١١٨,٨٠٨,٩٤٧	٤,١٥٢,٥٦١	١١٤,٦٥٦,٣٨٦	
حقوق الملكية والمطلوبات			
حقوق الملكية			
٢,٠٠٠,٠٠٠	-	٢,٠٠٠,٠٠٠	
١,٠٠٠,٠٠٠	-	١,٠٠٠,٠٠٠	
٤٢,٨٤٥,٧٣٩	(٦٦٠,٥٨١)	٤٣,٥٠٦,٣٢٠	١-٦
(٧,٣٤٩,٨١٤)	-	(٧,٣٤٩,٨١٤)	
٣٨,٤٩٥,٩٢٥	(٦٦٠,٥٨١)	٣٩,١٥٦,٥٠٦	
حقوق الملكية المتعلقة بمالك الشركة الأم			
١٥٥,١٨٣	(٦,٦٧٢)	١٦١,٨٥٥	
٣٨,٦٥١,١٠٨	(٦٦٧,٢٥٣)	٣٩,٣١٨,٣٦١	
حقوق الملكية غير المسيطرة			
حقوق الملكية			
١٠,٩٣٢,٧٩٠	٤٩٣,٨٣٣	١٠,٤٣٨,٩٥٧	٥-٦
٢,٤٧٨,٣٩٩	٢,٤٧٨,٣٩٩	-	٤-٦
١٣,٤١١,١٨٩	٢,٩٧٢,٢٣٢	١٠,٤٣٨,٩٥٧	
إجمالي المطلوبات غير المتداولة			

شركة نت وركرس السعودية للخدمات المحدودة والشركة التابعة لها
- شركة شخص واحد (شركة ذات مسؤولية محدودة)
إيضاحات حول القوائم المالية الموحدة (تتمة)
في ٣١ ديسمبر ٢٠٢٠

٦- تطبيق المعايير الدولية للتقرير المالي لأول مرة (تتمة)
١-٦ تسوية المجموعة لقائمة المركز المالي الموحدة للشركة كما في ١ يناير ٢٠١٩ (تاريخ التحول إلى المعايير الدولية للتقرير المالي) (تتمة):

طبقة للمعايير الدولية للتقرير المالي	إعادة القياس/ إعادة التصنيف	طبقة للمعايير الدولية للتقرير المالي	إيضاح
ريال سعودي	ريال سعودي	ريال سعودي	
١,٨٤٧,٥٨٢	١,٨٤٧,٥٨٢	-	٤-٦
١,٤١٤,٨٨٥	-	١,٤١٤,٨٨٥	التزامات إيجار
٣١,٧٠٣,٠٣٠	-	٣١,٧٠٣,٠٣٠	دائنون
٢٨,٦٣٦,١٤٢	-	٢٨,٦٣٦,١٤٢	مصاريف مستحقة الدفع
١,٥٤٩,١٨٨	-	١,٥٤٩,١٨٨	قروض قصيرة الأجل
١,٥٨٦,٧٤١	-	١,٥٨٦,٧٤١	توزيعات أرباح مستحقة
٩,٠٨٢	-	٩,٠٨٢	مخصص زكاة
			ضريبة الدخل
٦٦,٧٤٦,٦٥٠	١,٨٤٧,٥٨٢	٦٤,٨٩٩,٠٦٨	إجمالي المطلوبات المتداولة
٨٠,١٥٧,٨٣٩	٤,٨١٩,٨١٤	٧٥,٣٣٨,٠٢٥	إجمالي المطلوبات
١١٨,٨٠٨,٩٤٧	٤,١٥٢,٥٦١	١١٤,٦٥٦,٣٨٦	إجمالي حقوق الملكية والمطلوبات

٦-١-١ تسوية الأرباح المبقاة كما في ١ يناير ٢٠١٩ (تاريخ التحول إلى المعايير الدولية للتقرير المالي) نتيجة أثر عمليات إعادة القياس طبقاً للمعايير الدولية للتقرير المالي:

الأثر على الأرباح المبقاة كما في ١ يناير ٢٠١٩ ريال سعودي	إيضاح	طبقة للمعايير الدولية للتقرير المالي للمنشآت صغيرة ومتوسطة الحجم
٤٣,٥٠٦,٣٢٠		التعديلات:
(٤٨٨,٨٩٥)	٥-٦	- إعادة قياس التزامات المنافع المحددة
(١٧١,٦٨٦)	٦-٦	- إعادة قياس ذمم مدينة تجارية وأخرى
٤٢,٨٤٥,٧٣٩		الرصيد المعدل طبقاً للمعايير الدولية للتقرير المالي

شركة نت وركرس السعودية للخدمات المحدودة والشركة التابعة لها
- شركة شخص واحد (شركة ذات مسؤولية محدودة)
إيضاحات حول القوائم المالية الموحدة (تتمة)
في ٣١ ديسمبر ٢٠٢٠

٦- تطبيق المعايير الدولية للتقرير المالي لأول مرة (تتمة)		٢-٦ تسوية المجموعة لقائمة المركز المالي الموحدة كما في ٣١ ديسمبر ٢٠١٩:		
الموجودات	إيضاح	صغيرة ومتوسطة الحجم ريال سعودي	إعادة القياس/ إعادة التصنيف ريال سعودي	طبقاً للمعايير الدولية للتقرير المالي ريال سعودي
الموجودات غير المتداولة		٣٧٨,٧٥٠	-	٣٧٨,٧٥٠
ممتلكات ومعدات		-	٣,٥٩٩,٩٢١	٣,٥٩٩,٩٢١
موجودات حق الاستخدام	٤-٦	-	٣,٥٩٩,٩٢١	٣,٥٩٩,٩٢١
إجمالي الموجودات غير المتداولة		٣٧٨,٧٥٠	٣,٥٩٩,٩٢١	٣,٩٧٨,٦٧١
الموجودات المتداولة		١٠٧,٦٩٦,٢٠١	٣٤٠,٩٠٣	١٠٨,٠٣٧,١٠٤
مديون تجاريون	٦-٦	١١,٩٢٢,٦٦٣	-	١١,٩٢٢,٦٦٣
مصاريف مدفوعة مقدماً وموجودات أخرى		١٨,٨٥٢,٠٦٩	-	١٨,٨٥٢,٠٦٩
أرصدة لدى البنوك ونقد في الصندوق		١٣٨,٤٧٠,٩٣٣	٣٤٠,٩٠٣	١٣٨,٨١١,٨٣٦
إجمالي الموجودات المتداولة		١٣٨,٨٤٩,٦٨٣	٣,٩٤٠,٨٢٤	١٤٢,٧٩٠,٥٠٧
إجمالي الموجودات		٥١٦,٦٠٥,٣٣٤	٧,٥٤٠,٧٤٥	٥٢٤,١٤٩,١٨٤
حقوق الملكية والمطلوبات		٢,٠٠٠,٠٠٠	-	٢,٠٠٠,٠٠٠
حقوق الملكية		١,٠٠٠,٠٠٠	-	١,٠٠٠,٠٠٠
رأس المال		٤٨,٧٧٨,٢٢٥	(٤٥٤,٦٦٣)	٤٨,٣٢٣,٥٦٢
احتياطي نظامي	١-٢-٦	(٧,٤٩٦,٥٣٢)	-	(٧,٤٩٦,٥٣٢)
أرباح مبقاة		٤٤,٢٨١,٦٩٣	(٤٥٤,٦٦٣)	٤٣,٨٢٧,٠٣٠
احتياطي تحويل عملات أجنبية		٨٢,٩٠٩	(٥,٦٩٠)	٧٧,٢١٩
حقوق الملكية المتعلقة بمالك الشركة الأم		٤٤,٣٦٤,٦٠٢	(٤٦٠,٣٥٣)	٤٣,٩٠٤,٢٤٩
حقوق الملكية غير المسيطرة		١٢,٤٥٢,٥٤٦	٧١٨,٥٤٨	١٣,١٧١,٠٩٤
إجمالي حقوق الملكية		١٢,٤٥٢,٥٤٦	١,٣٩٥,٦٨٧	١٣,٨٤٨,٢٣٣
المطلوبات غير المتداولة		-	٢,١١٤,٢٣٥	٢,١١٤,٢٣٥
التزامات المنافع المحددة	٥-٦	-	١,٣٩٥,٦٨٧	١,٣٩٥,٦٨٧
التزامات إيجار	٤-٦	-	٢,١١٤,٢٣٥	٢,١١٤,٢٣٥
إجمالي المطلوبات غير المتداولة		-	٢,١١٤,٢٣٥	٢,١١٤,٢٣٥
المطلوبات المتداولة		١,٨٤٩,٥٦٨	-	١,٨٤٩,٥٦٨
التزامات إيجار	٤-٦	٤٢,٠٦١,٣٢٠	-	٤٢,٠٦١,٣٢٠
دائنون		٣٤,٨٣٠,٥٥١	-	٣٤,٨٣٠,٥٥١
مصاريف مستحقة الدفع		١,٥٤٩,١٨٨	-	١,٥٤٩,١٨٨
قروض قصيرة الأجل		١,٧٠٦,٨٠٠	-	١,٧٠٦,٨٠٠
توزيعات أرباح مستحقة		٣٥,١٠٧	-	٣٥,١٠٧
مخصص زكاة		٨٢,٠٣٢,٥٣٤	٢,٢٨٦,٩٤٣	٨٤,٣١٩,٤٧٧
ضريبة الدخل		٩٤,٤٨٥,٠٨٠	٤,٤٠١,١٧٨	٩٨,٨٨٦,٢٥٨
إجمالي المطلوبات المتداولة		١٣٨,٨٤٩,٦٨٢	٣,٩٤٠,٨٢٥	١٤٢,٧٩٠,٥٠٧
إجمالي المطلوبات		٥١٦,٦٠٥,٣٣٤	٧,٥٤٠,٧٤٥	٥٢٤,١٤٩,١٨٤
إجمالي حقوق الملكية والمطلوبات		٥١٦,٦٠٥,٣٣٤	٧,٥٤٠,٧٤٥	٥٢٤,١٤٩,١٨٤

شركة نت وركرس السعودية للخدمات المحدودة والشركة التابعة لها
- شركة شخص واحد (شركة ذات مسؤولية محدودة)
إيضاحات حول القوائم المالية الموحدة (تتمة)
في ٣١ ديسمبر ٢٠٢٠

٦- تطبيق المعايير الدولية للتقرير المالي لأول مرة (تتمة)

٦-٢-١ تسوية الأرباح المبقة كما في ٣١ ديسمبر ٢٠١٩ نتيجة أثر عمليات إعادة القياس طبقاً للمعايير الدولية للتقرير المالي:

الأثر على الأرباح المبقة كما في ٣١ ديسمبر ٢٠١٩ ريال سعودي	إيضاح	ريال سعودي
٤٨,٧٧٨,٢٢٥		
(٧١٣,٦٣٤)	٥-٦	
٣٤٢,٦٣٧	٦-٦	
(٨٣,٦٦٦)	٤-٦	
٤٨,٣٢٣,٥٦٢		

طبقاً للمعيار الدولي للتقرير المالي للمنشآت صغيرة ومتوسطة الحجم
التعديلات:

- إعادة قياس التزامات المنافع المحددة
- إعادة قياس ذمم مدينة تجارية وأخرى
- إثبات حق الانتفاع والتزامات الإيجار

الرصيد المعدل طبقاً للمعايير الدولية للتقرير المالي

٦-٣ تسوية المجموعة لقائمة الدخل الشامل الموحدة للسنة المنتهية في ٣١ ديسمبر ٢٠١٩:

طبقاً للمعايير الدولية للتقرير المالي ريال سعودي	إعادة القياس/ إعادة التصنيف ريال سعودي	طبقاً للمعيار الدولي للتقرير المالي للمنشآت صغيرة ومتوسطة الحجم ريال سعودي	إيضاح
٤١٢,٩٥٠,٣٨٩	-	٤١٢,٩٥٠,٣٨٩	إيرادات
(٣٥٤,٢٠٣,٠٤٣)	(٨٦,٦٢٩)	(٣٥٤,١١٦,٤١٤)	٥-٦ تكلفة الإيرادات
٥٨,٧٤٧,٣٤٦	(٨٦,٦٢٩)	٥٨,٨٣٣,٩٧٥	إجمالي الربح
(٨,٣٢٤,٣١١)	٥١٥,٥٦٦	(٨,٨٣٩,٨٧٧)	٥-٦ مصاريف بيع وتسويق
(١٥,٢٩٩,٩١٦)	١,٣٨٩	(١٥,٣٠١,٣٠٥)	٦,٤,٦,٥ مصاريف عمومية وإدارية
٣٥,١٢٣,١١٩	٤٣٠,٣٢٦	٣٤,٦٩٢,٧٩٣	الدخل من العمليات الرئيسية
(٢,٠٧٣,٤٥٠)	(٢٢٤,٥٩٤)	(١,٨٤٨,٨٥٦)	٤-٦ أعباء مالية
١٢١,٤٧٨	-	١٢١,٤٧٨	إيرادات أخرى
٣٣,١٧١,١٤٧	٢٠٥,٧٣٢	٣٢,٩٦٥,٤١٥	الدخل قبل الزكاة وضريبة الدخل
(١,٦٣٧,٧٩٦)	-	(١,٦٣٧,٧٩٦)	الزكاة المحملة للسنة
(٩٦,٣٠٥)	-	(٩٦,٣٠٥)	ضريبة الدخل المحملة للسنة
٣١,٤٣٧,٠٤٦	٢٠٥,٧٣٢	٣١,٢٣١,٣١٤	صافي دخل السنة

شركة نت وركرس السعودية للخدمات المحدودة والشركة التابعة لها
- شركة شخص واحد (شركة ذات مسؤولية محدودة)

إيضاحات حول القوائم المالية الموحدة (تتمة)
في ٣١ ديسمبر ٢٠٢٠

٦- تطبيق المعايير الدولية للتقرير المالي لأول مرة (تتمة)

١-٣-٦ تسوية المجموعة لقائمة الدخل الشامل الموحدة للسنة المنتهية في ٣١ ديسمبر ٢٠١٩:

صافي دخل السنة	٣١,٢٣١,٣١٤	٢٠٥,٧٣٢	٣١,٤٣٧,٠٤٦
الخسارة الشاملة الأخرى:			
دخل شامل آخر لن يعاد تصنيفه إلى الربح أو الخسارة في الفترات اللاحقة:			
مكاسب اكتوارية عن إعادة قياس برنامج المنافع المحددة	٥-٦ -	١,١٦٨	١,١٦٨
الخسارة الشاملة الأخرى التي قد يعاد تصنيفها إلى الربح أو الخسارة في الفترات اللاحقة:			
الحركة في احتياطي تحويل عملات أجنبية	(١٤٨,٢٠٠)	-	(١٤٨,٢٠٠)
إجمالي الخسارة الشاملة الأخرى للسنة	(١٤٨,٢٠٠)	١,١٦٨	(١٤٧,٠٣٢)
إجمالي الدخل الشامل	٣١,٠٨٣,١١٤	٢٠٦,٩٠٠	٣١,٢٩٠,٠١٤

٤-٦ إثبات موجودات حق الاستخدام والتزامات الإيجار

طبقاً للمعيار الدولي للتقرير المالي للمنشآت صغيرة ومتوسطة الحجم، يجب على المستأجر إثبات دفعات الإيجار بموجب عقود الإيجار التشغيلي كمصروف على مدى فترات الإيجار على أنسب أساس منتظم والذي يعتبر أفضل تمثيل للنمط الزمني لمنفعة المجموعة. عند تطبيق المعايير الدولية للتقرير المالي المعتمدة في المملكة العربية السعودية، يتعين على المجموعة معاملة عقود الإيجار التشغيلي بنفس طريقة عقود الإيجار التمويلي، وبالمقابل إثبات أصل حق الاستخدام والتزام الإيجار لكل عقد إيجار تشغيلي. قامت المجموعة بتطبيق المعيار الدولي للتقرير المالي ١٦ بأثر رجعي كامل وتعديل أرصدها المعروضة كما في ١ يناير ٢٠١٩ و ٣١ ديسمبر ٢٠١٩ على التوالي.

٥-٦ التقويم الاكتواري للتزامات المنافع المحددة

بموجب القسم ٢٨ من المعيار الدولي للتقرير المالي للمنشآت صغيرة ومتوسطة الحجم، يتعين على المجموعة إثبات مبلغ الالتزام بما يساوي صافي القيمة الحالية للالتزام المنافع المحددة والمكاسب والخسائر الاكتوارية المؤجلة وتكاليف الخدمة السابقة المؤجلة في قائمة المركز المالي الموحدة. لكن طبقاً لمعيار المحاسبة الدولي ١٩، يتعين على المجموعة إثبات مبلغ التزام يساوي صافي القيمة الحالية للالتزام المنافع المحددة والمكاسب والخسائر الاكتوارية المؤجلة وتكلفة الخدمة السابقة المؤجلة. وعليه، قامت المجموعة بتعديل التزامات المنافع المحددة كما في ١ يناير ٢٠١٩ و ٣١ ديسمبر ٢٠١٩. تم تحميل أثر التعديل المتعلق بعام ٢٠١٨ والفترات السابقة لعام ٢٠١٨ على الأرباح المبقة الافتتاحية كما في ١ يناير ٢٠١٩.

٦-٦ إعادة قياس مخصص الذمم المدينة التجارية

إن تطبيق المعيار الدولي للتقرير المالي (٩) غير بشكل أساسي من محاسبة المجموعة عن خسائر الانخفاض في قيمة الموجودات المالية وذلك باستبدال طريقة الخسائر المتكبدة بطريقة الائتمان المتوقعة المستقبلية. يتطلب المعيار الدولي للتقرير المالي (٩) من المجموعة إثبات مخصص خسائر الائتمان المتوقعة لكافة القروض والموجودات المالية الأخرى غير المكتناة بالقيمة العادلة من خلال الربح أو الخسارة.

تحدد خسائر الائتمان المتوقعة على أساس الفرق بين التدفقات النقدية التعاقدية المستحقة وفقاً للعقد وجميع التدفقات النقدية التعاقدية التي تتوقع المجموعة استلامها. يتم خصم العجز بما يقارب معدل العمولة الفعلي الأصلي للموجودات.

بالنسبة للذمم المدينة التجارية والأخرى، قامت المجموعة بتطبيق الطريقة المبسطة المنصوص عليها في المعيار، وقامت باحتساب خسائر الائتمان المتوقعة على أساس خسائر الائتمان المتوقعة على مدى العمر. كما قامت المجموعة بإنشاء مصفوفة مخصصات استناداً إلى الخبرة السابقة للمجموعة في خسائر الائتمان، والتي يتم تعديلها بالعوامل المستقبلية الخاصة بالمدينين والبيئة الاقتصادية.

شركة نت وركرس السعودية للخدمات المحدودة والشركة التابعة لها
- شركة شخص واحد (شركة ذات مسؤولية محدودة)
إيضاحات حول القوائم المالية الموحدة (تتمة)
في ٣١ ديسمبر ٢٠٢٠

٧- الممتلكات والمعدات

إن الأعمار الإنتاجية المقدرة للموجودات لأغراض احتساب الاستهلاك هي كما يلي:
تحسينات المباني المستأجرة ٣ سنوات أو فترة الإيجار، أيهما أقصر
الأثاث والتراكيبات ٦ إلى ٧ سنوات
أجهزة الحاسب الآلي ٤ سنوات
الأدوات والمعدات ٢ إلى ٥ سنوات

الإجمالي ريال سعودي	الأدوات والمعدات ريال سعودي	أجهزة الحاسب الآلي ريال سعودي	الأثاث والتراكيبات ريال سعودي	تحسينات المباني المستأجرة ريال سعودي	التكلفة
٣,٧٥٢,٩١٢	١٤٧,١١٣	٢,٠٧٠,٠٥٩	٣٨٦,٤٧٩	١,١٤٩,٢٦١	كما في ١ يناير ٢٠١٩
١٣٠,٦٥٦	٢,٦١٧	١٢٥,٥٤٩	٢,٤٩٠	-	إضافات
(١٥٣)	-	(٥٤)	(٩٩)	-	فروقات تحويل عملات أجنبية
٣,٨٨٣,٤١٥	١٤٩,٧٣٠	٢,١٩٥,٥٥٤	٣٨٨,٨٧٠	١,١٤٩,٢٦١	كما في ٣١ ديسمبر ٢٠١٩
٢٦٨,٠٠٤	٢,٤٣٤	٢٦٥,٥٧٠	-	-	إضافات
(٧,٢٣٩)	-	(٢,٥٣٨)	(٤,٧٠١)	-	فروقات تحويل عملات أجنبية
٤,١٤٤,١٨٠	١٥٢,١٦٤	٢,٤٥٨,٥٨٦	٣٨٤,١٦٩	١,١٤٩,٢٦١	كما في ٣١ ديسمبر ٢٠٢٠
٣,٣٣٠,١٢٠	١٢٣,٦٠٨	١,٧٠٨,٩٣٦	٣٨٥,٣٤٢	١,١١٢,٢٣٤	الاستهلاك المتراكم
١٧٤,٦٨٣	٨,٢٦٦	١٤٩,٠٨٦	٢,٩٩٨	١٤,٣٣٣	كما في ١ يناير ٢٠١٩
(١٣٨)	-	(٤١)	(٩٧)	-	المحمل للسنة
٣,٥٠٤,٦٦٥	١٣١,٨٧٤	١,٨٥٧,٩٨١	٣٨٨,٢٤٣	١,١٢٦,٥٦٧	فروقات تحويل عملات أجنبية
٢٠٣,١٣٢	٧,١٠٥	١٨١,٣٣٨	٣٥٦	١٤,٣٣٣	كما في ٣١ ديسمبر ٢٠١٩
(٦,٩٦٩)	-	(٢,٣١٠)	(٤,٦٥٩)	-	المحمل للسنة
٣,٧٠٠,٨٢٨	١٣٨,٩٧٩	٢,٠٣٧,٠٠٩	٣٨٣,٩٤٠	١,١٤٠,٩٠٠	فروقات تحويل عملات أجنبية
٤٤٣,٣٥٢	١٣,١٨٥	٤٢١,٥٧٧	٢٢٩	٨,٣٦١	في ٣١ ديسمبر ٢٠٢٠
٣٧٨,٧٥٠	١٧,٨٥٦	٣٣٧,٥٧٣	٦٢٧	٢٢,٦٩٤	في ٣١ ديسمبر ٢٠١٩
٤٢٢,٧٩٢	٢٣,٥٠٥	٣٦١,١٢٣	١,١٣٧	٣٧,٠٢٧	في ١ يناير ٢٠١٩

فيما يلي بيان توزيع قسط الاستهلاك للسنة المنتهية في ٣١ ديسمبر ٢٠٢٠ و ٢٠١٩:

٢٠١٩ ريال سعودي	٢٠٢٠ ريال سعودي	تكلفة إيرادات (إيضاح ٢٤)
٤٥,٣٢٩	٥٤,٤٧٤	مصاريف بيع وتسويق (إيضاح ٢٥)
١٧,١٤٩	٢١,٣٧٦	مصاريف عمومية وإدارية (إيضاح ٢٦)
١١٢,٢٠٥	١٢٧,٢٨٢	
١٧٤,٦٨٣	٢٠٣,١٣٢	

شركة نت وركرس السعودية للخدمات المحدودة والشركة التابعة لها
- شركة شخص واحد (شركة ذات مسؤولية محدودة)
إيضاحات حول القوائم المالية الموحدة (تتمة)
في ٣١ ديسمبر ٢٠٢٠

٨- عقود الإيجار

لدى المجموعة عقود إيجار للسيارات ومبنى مكنتي. إن التزامات المجموعة بموجب عقود الإيجار مضمونة بصك ملكية المؤجر للموجودات المستأجرة. وبشكل عام، يحظر على المجموعة التنازل عن الموجودات المؤجرة أو تأجيرها من الباطن.

موجودات حق الاستخدام

إن عقد الإيجار قابل للتجديد سنويًا، واعتبارًا من ١ يناير ٢٠١٩، كانت الإدارة تعتزم الاستمرار في عقد الإيجار لمدة عامين للسيارات و٦ سنوات لعقود إيجار المبنى المكنتي.

فترة الإيجار المتبقية حسب الإدارة

السيارات أقل من سنة
مبنى مكاتب ٤ سنوات

الإجمالي ريال سعودي	مبنى مكاتب ريال سعودي	السيارات ريال سعودي	
			التكلفة
٤,٣٢٥,٩٨١	١,٩٨٦,٢٥٧	٢,٣٣٩,٧٢٤	كما في ١ يناير ٢٠١٩
١,٢٠٤,٢٣٠	-	١,٢٠٤,٢٣٠	إضافات
٥,٥٣٠,٢١١	١,٩٨٦,٢٥٧	٣,٥٤٣,٩٥٤	كما في ٣١ ديسمبر ٢٠١٩
(٢,٩٦٠,٤٦٣)	-	(٢,٩٦٠,٤٦٣)	استيعادات
٢,٥٦٩,٧٤٨	١,٩٨٦,٢٥٧	٥٨٣,٤٩١	كما في ٣١ ديسمبر ٢٠٢٠
			الاستهلاك المتركم
-	-	-	كما في ١ يناير ٢٠١٩
١,٩٣٠,٢٩٠	٣٣٩,٢٥٥	١,٥٩١,٠٣٥	المحمل للسنة
١,٩٣٠,٢٩٠	٣٣٩,٢٥٥	١,٥٩١,٠٣٥	كما في ٣١ ديسمبر ٢٠١٩
١,٠٩٦,٥٩٠	٣٣٢,٦٨٦	٧٦٣,٩٠٤	المحمل للسنة
(١,٨٣٧,٦٠٩)	-	(١,٨٣٧,٦٠٩)	المحمل بشأن استيعادات
١,١٨٩,٢٧١	٦٧١,٩٤١	٥١٧,٣٣٠	كما في ٣١ ديسمبر ٢٠٢٠
			صافي القيمة الدفترية
١,٣٨٠,٤٧٧	١,٣١٤,٣١٦	٦٦,١٦١	في ٣١ ديسمبر ٢٠٢٠
٣,٥٩٩,٩٢١	١,٦٤٧,٠٠٢	١,٩٥٢,٩١٩	في ٣١ ديسمبر ٢٠١٩
٤,٣٢٥,٩٨١	١,٩٨٦,٢٥٧	٢,٣٣٩,٧٢٤	في ١ يناير ٢٠١٩
٢٠١٩	٢٠٢٠		
ريال سعودي	ريال سعودي		
١,٨٩٤,٤٨٤	١,٠٢٣,٠٢٦		تكلفة إيرادات (إيضاح ٢٤)
١٦,٩٠٤	٤٥,٨٤٠		مصاريف بيع وتسويق (إيضاح ٢٥)
١٨,٩٠٢	٢٧,٧٢٤		مصاريف عمومية وإدارية (إيضاح ٢٦)
١,٩٣٠,٢٩٠	١,٠٩٦,٥٩٠		

فيما يلي بيان الاستهلاك الموزع على المصاريف:

شركة نت وركرس السعودية للخدمات المحدودة والشركة التابعة لها
- شركة شخص واحد (شركة ذات مسؤولية محدودة)
إيضاحات حول القوائم المالية الموحدة (تنمة)
في ٣١ ديسمبر ٢٠٢٠

٨- عقود الإيجار (تنمة)

التزامات الإيجار

فيما يلي بيان القيمة الدفترية للتزامات الإيجار والحركة خلال السنة:

٢٠١٩	٢٠٢٠	
ريال سعودي	ريال سعودي	
٤,٣٢٥,٩٨١	٣,٦٨٢,٦٣٠	الرصيد في بداية السنة
١,٢٠٤,٢٣٠	-	إضافات
٢٢٤,٥٩٤	١١٦,٠٨٥	مصرف عمولة
(٢,٠٧٢,١٧٥)	(١,١٩٨,٧٩٨)	مبالغ مسددة
-	(١,١٦٥,٣٠١)	إنهاء عقود الإيجار
<u>٣,٦٨٢,٦٣٠</u>	<u>١,٤٣٤,٦١٦</u>	الرصيد في نهاية السنة
١ يناير ٢٠١٩	٣١ ديسمبر ٢٠١٩	٣١ ديسمبر ٢٠٢٠
ريال سعودي	ريال سعودي	ريال سعودي
١,٨٤٧,٥٨٢	٢,٢٨٦,٩٤٣	٣٨١,٨٧٩
٢,٤٧٨,٣٩٩	١,٣٩٥,٦٨٧	١,٠٥٢,٧٣٧
<u>٤,٣٢٥,٩٨١</u>	<u>٣,٦٨٢,٦٣٠</u>	<u>١,٤٣٤,٦١٦</u>
		جزء متداول من التزامات الإيجار
		جزء غير متداول من التزامات الإيجار

تم الإفصاح عن تحليل تواريخ الاستحقاق لالتزامات الإيجار في الإيضاح (٢٩).

فيما يلي بيان المبالغ المثبتة في قائمة الدخل الشامل:

٢٠١٩	٢٠٢٠	
ريال سعودي	ريال سعودي	
١,٩٣٠,٢٩٠	١,٠٩٦,٥٩٠	مصرف استهلاك موجودات حق الاستخدام
٢٢٤,٥٩٤	١١٦,٠٨٥	مصرف العمولة على التزامات الإيجار
٤١٣,١٣٨	٣٦١,٨٦٤	مصرف متعلق بعقود إيجار قصيرة الأجل
<u>٢,٥٦٨,٠٢٢</u>	<u>١,٥٧٤,٥٣٩</u>	إجمالي المبلغ المثبت في قائمة الدخل الشامل

٩- المدينون التجاريون

٢٠١٩	٢٠٢٠	٢٠٢٠	
ريال سعودي	ريال سعودي	ريال سعودي	
٨٦,٧٤٧,٨٥٩	٩٧,٩٨٥,٨٩١	١١٠,٥٦٦,٠٩٥	مدينون
٨,٤٩٢,٨٩٠	١٠,٥٥٧,٧٦٦	٨,٧١٢,٩١٣	موجودات عقود*
٩٥,٢٤٠,٧٤٩	١٠٨,٥٤٣,٦٥٧	١١٩,٢٧٩,٠٠٨	
(٨٨٥,٢٦٩)	(٥٠٦,٥٥٣)	(١,٠١٥,١٤٨)	ناقصاً: مخصص خسائر الائتمان المتوقع
<u>٩٤,٣٥٥,٤٨٠</u>	<u>١٠٨,٠٣٧,١٠٤</u>	<u>١١٨,٢٦٣,٨٦٠</u>	

* تمثل موجودات العقود المبلغ الذي مقابله تم تقديم الخدمات ولكن لم يتم إصدار فواتير بها إلى العملاء.

شركة نت وركرس السعودية للخدمات المحدودة والشركة التابعة لها
- شركة شخص واحد (شركة ذات مسؤولية محدودة)
إيضاحات حول القوائم المالية الموحدة (تتمة)
في ٣١ ديسمبر ٢٠٢٠

٩- المدينون التجاريون (تتمة)

فيما يلي بيان أعمار الذمم المدينة وموجودات العقود، التي تمثل ذمم مدينة متداولة ومتأخرة السداد وغير منخفضة القيمة:

١ يناير ٢٠١٩	٣١ ديسمبر ٢٠١٩	٣١ ديسمبر ٢٠٢٠	
ريال سعودي	ريال سعودي	ريال سعودي	
			متداولة
٤١,٥٦٨,٤٢١	٥٣,٣٠٠,٤١٣	٨٣,٥٨١,٣٨٥	متأخرة السداد من ١ إلى ٩٠ يوماً
٤٦,٠٩٤,١٧٨	٥١,٦٠٩,١٧٣	٢٧,٢٣٣,٠٢٤	متأخرة السداد من ٩١ إلى ١٨٠ يوماً
٤,٨٨٣,١١٥	٢,٣٦٠,٥١٤	٥,٧٣٨,١٠٠	متأخرة السداد من ١٨١ إلى ٢٧٠ يوماً
١,١٥١,١٩٦	٤٦٤,٢٤٧	١,٤٠٦,٠٢٣	متأخرة السداد من ٢٧١ إلى ٣٦٥ يوماً
٤٨٥,٩١١	٢٠٣,٤٠١	٣٢٨,٥٦١	أكثر من سنة
١,٠٥٧,٩٢٨	٦٠٥,٩٠٩	٩٩١,٩١٥	
<u>٩٥,٢٤٠,٧٤٩</u>	<u>١٠٨,٥٤٣,٦٥٧</u>	<u>١١٩,٢٧٩,٠٠٨</u>	

فيما يلي بيان خسائر الائتمان المتوقعة للقيمة الدفترية المذكورة أعلاه عند التعثر عن السداد:

١ يناير ٢٠١٩	٣١ ديسمبر ٢٠١٩	٣١ ديسمبر ٢٠٢٠	
ريال سعودي	ريال سعودي	ريال سعودي	
			متداولة
٪٠,٣٢	٪٠,٢٢	٪٠,٢٧	متأخرة السداد من ١ إلى ٩٠ يوماً
٪٠,٣٣	٪٠,٢٢	٪٠,٣٣	متأخرة السداد من ٩١ إلى ١٨٠ يوماً
٪٢,٢٣	٪١,٨٣	٪٣,٩٥	متأخرة السداد من ١٨١ إلى ٢٧٠ يوماً
٪١٢,٢٢	٪٩,٥٥	٪١١,٥٤	متأخرة السداد من ٢٧١ إلى ٣٦٥ يوماً
٪٢٢,٥٣	٪٢٣,٥٤	٪٢٣,٥٤	أكثر من سنة
٪٢٢,٥٣	٪٢٣,٥٤	٪٢٣,٥٤	

فيما يلي بيان الحركة في مخصص خسائر الائتمان المتوقعة:

٢٠١٩	٢٠٢٠	
ريال سعودي	ريال سعودي	
٨٨٥,٢٦٩	٥٠٦,٥٥٣	الرصيد في بداية السنة
(٣٤٤,٨٥٨)	٥٠٨,٥٩٥	المحمل (عكس قيد) خلال السنة
(٣٣,٨٥٨)	-	مشطوب خلال السنة
<u>٥٠٦,٥٥٣</u>	<u>١,٠١٥,١٤٨</u>	الرصيد في نهاية السنة

تقوم المجموعة بتطبيق الطريقة المبسطة الواردة في المعيار الدولي للتقرير المالي (٩) لقياس خسائر الائتمان المتوقعة، والتي تستخدم مخصص الخسائر المتوقعة على مدى العمر لكافة الذمم المدينة التجارية.

يتم تسجيل مخصصات الديون المعدومة كجزء من مصاريف البيع والتسويق. لمزيد من المعلومات عن إدارة مخاطر الائتمان، يرجى الرجوع إلى الإيضاح (٢٩).

تمثل الذمم المدينة التجارية المبالغ المستحقة من العملاء لقاء الخدمات المقدمة خلال دورة الأعمال العادية. وتستحق السداد عادة خلال ٩٠ يوماً، وعليه تم تصنيفها جميعاً كموجودات متداولة. يتم إثبات الذمم المدينة التجارية في الأصل بمبلغ العوض غير المشروط ما لم تشتمل على مكونات تمويل هامة عند إثباتها بالقيمة العادلة. تحتفظ المجموعة بالذمم المدينة التجارية بهدف تحصيل التدفقات النقدية التعاقدية ولذا تقوم بقياسها لاحقاً بالتكلفة المطفأة باستخدام طريقة معدل العمولة الفعلي. تم تقديم تفاصيل عن سياسات الانخفاض في القيمة الخاصة بالمجموعة واحتساب مخصص خسائر الائتمان المتوقعة في الإيضاح (٣).

شركة نت وركرس السعودية للخدمات المحدودة والشركة التابعة لها
- شركة شخص واحد (شركة ذات مسؤولية محدودة)
إيضاحات حول القوائم المالية الموحدة (تتمة)
في ٣١ ديسمبر ٢٠٢٠

١٠ - المعاملات مع الجهات ذات العلاقة وأرصدها

تشمل الجهات ذات العلاقة المالك والشركات المنتسبة وكبار موظفي الإدارة بالمجموعة. لم تقم الشركة بإجراء أي معاملات مع المالك أو الشركات المنتسبة خلال السنة.

المعاملات مع كبار موظفي الإدارة

تتكون تعويضات كبار موظفي الإدارة مما يلي:

٣١ ديسمبر ٢٠١٩	٣١ ديسمبر ٢٠٢٠	منافع قصيرة الأجل
ريال سعودي	ريال سعودي	منافع نهاية الخدمة
٣,٠٤٦,٧١٣	٣,٦٣٤,٣٠٦	
٨٠,٤٩٨	٨٠,٧٢١	

تشتمل تعويضات كبار موظفي الإدارة على الرواتب والبدلات ومخصص المنافع المحددة والاشتراكات في التأمينات الاجتماعية.

١١ - المصاريف المدفوعة مقدماً والموجودات الأخرى

١ يناير ٢٠١٩	٣١ ديسمبر ٢٠١٩	٣١ ديسمبر ٢٠٢٠	مصاريف مدفوعة مقدماً
ريال سعودي	ريال سعودي	ريال سعودي	مديون آخرون
٧,٩٩٩,٨١١	١١,٢٧١,٤٣١	٨,٧٧١,٣٣٣	
٣,٦٤٨,١٢٦	٦٥١,٢٣٢	٧٢٧,٧٤٠	
<u>١١,٦٤٧,٩٣٧</u>	<u>١١,٩٢٢,٦٦٣</u>	<u>٩,٤٩٩,٠٧٣</u>	

١٢ - الأرصدة لدى البنوك والنقد في الصندوق

١ يناير ٢٠١٩	٣١ ديسمبر ٢٠١٩	٣١ ديسمبر ٢٠٢٠	نقد لدى البنوك
ريال سعودي	ريال سعودي	ريال سعودي	نقد في الصندوق
٧,٧٩٠,٥٢٤	١٨,٦١٢,٧٨٧	٢١,٧٤٨,٠٦٣	
٢٦٦,٢٣٣	٢٣٩,٢٨٢	٦١,٩١٨	
<u>٨,٠٥٦,٧٥٧</u>	<u>١٨,٨٥٢,٠٦٩</u>	<u>٢١,٨٠٩,٩٨١</u>	

١٣ - رأس المال

يتكون رأس المال المجموعة مما يلي:

١ يناير ٢٠١٩	٣١ ديسمبر ٢٠١٩	٣١ ديسمبر ٢٠٢٠	الأسهم المصرح بها
ريال سعودي	ريال سعودي	ريال سعودي	أسهم عادية قيمة كل سهم ١,٠٠٠ ريال سعودي مدفوعة بالكامل ومصدرة
٢,٠٠٠	٢,٠٠٠	٢,٠٠٠	
٢,٠٠٠	٢,٠٠٠	٢,٠٠٠	
<u>٢,٠٠٠,٠٠٠</u>	<u>٢,٠٠٠,٠٠٠</u>	<u>٢,٠٠٠,٠٠٠</u>	رأس المال

فيما يلي تفاصيل نسبة الملكية:

١ يناير ٢٠١٩	٣١ ديسمبر ٢٠١٩	٣١ ديسمبر ٢٠٢٠	اسم المساهم
ريال سعودي	ريال سعودي	ريال سعودي	الشركة السعودية لأجهزة الاتصالات
١٠٠٪	١٠٠٪	١٠٠٪	
١٠٠٪	١٠٠٪	١٠٠٪	

شركة نت وركرس السعودية للخدمات المحدودة والشركة التابعة لها
- شركة شخص واحد (شركة ذات مسؤولية محدودة)
إيضاحات حول القوائم المالية الموحدة (تتمة)
في ٣١ ديسمبر ٢٠٢٠

١٣ - رأس المال (تتمة)

فيما يلي تفاصيل نسبة الملكية:

١ يناير ٢٠١٩	٣١ ديسمبر ٢٠١٩	٣١ ديسمبر ٢٠٢٠	اسم المساهم
ريال سعودي	ريال سعودي	ريال سعودي	
٢,٠٠٠	٢,٠٠٠	٢,٠٠٠	الشركة السعودية لأجهزة الاتصالات
<u>٢,٠٠٠</u>	<u>٢,٠٠٠</u>	<u>٢,٠٠٠</u>	

١٤ - الاحتياطي النظامي

طبقاً لنظام الشركات السعودي، يتعين على المجموعة تحويل ١٠٪ من صافي الربح إلى الاحتياطي النظامي حتى يبلغ هذا الاحتياطي ٣٠٪ (سابقاً ٥٠٪) من رأس المال المدفوع. تم استيفاء متطلبات الاحتياطي النظامي، وعليه، لم تقم المجموعة بتحويل أي مبالغ إضافية مقابل هذا الاحتياطي.

١٥ - التزامات المنافع المحددة

يوجد لدى المجموعة برنامج تقاعد محدد المنافع (غير ممول)، وفقاً لآخر راتب، في المملكة العربية السعودية، يتطلب إثبات مخصص التزامات المنافع المحددة بالمبالغ المستحقة بتاريخ إعداد القوائم المالية وفقاً لعقود عمل الموظفين، والتي تنطبق على فترات الخدمة المتراكمة. وطبقاً لأحكام معيار المحاسبة الدولي (١٩)، قامت الإدارة بإجراء تقييم لتقدير القيمة الحالية لالتزامات المنافع المحددة الخاصة بها كما في ٣١ ديسمبر ٢٠٢٠ و ٣١ ديسمبر ٢٠١٩ و ١ يناير ٢٠١٩ بشأن التزامات المنافع المحددة المستحقة بموجب الأنظمة المحلية والترتيبات التعاقدية ذات العلاقة.
فيما يلي تحليلاً لاصافي تكاليف المنافع المحددة المحملة على قائمة الدخل الشامل:

٢٠١٩	٢٠٢٠	
ريال سعودي	ريال سعودي	
٣,٤١٧,٧٦٢	٤,٢٨٧,٦٩٠	تكلفة خدمة حالية
٢٤٥,٣٠٤	٢٨٦,١١٨	تكلفة عمولة على التزامات المنافع المحددة
<u>٣,٦٦٣,٠٦٦</u>	<u>٤,٥٧٣,٨٠٨</u>	صافي مصروف المنافع المحددة

فيما يلي بيان الحركة في القيمة الحالية لالتزامات المنافع المحددة:

٢٠١٩	٢٠٢٠	
ريال سعودي	ريال سعودي	
١٠,٩٣٢,٧٩٠	١٣,١٧١,٠٩٤	الرصيد في بداية السنة
٣,٦٦٣,٠٦٦	٤,٥٧٣,٨٠٨	تكلفة خدمة حالية وتكلفة عمولة
(١,١٦٨)	(٥٤,٦١٥)	مكاسب اکتوارية عن إعادة قياس برنامج المنافع المحددة
<u>(١,٤٢٣,٥٩٤)</u>	<u>(٢,٤٩٨,٩٤٩)</u>	منافع مدفوعة
<u>١٣,١٧١,٠٩٤</u>	<u>١٥,١٩١,٣٣٨</u>	الرصيد في نهاية السنة

تتكون المكاسب اکتوارية مما يلي:

٢٠١٩	٢٠٢٠	
ريال سعودي	ريال سعودي	
(١,١٦٨)	(٥٤,٦١٥)	مكاسب اکتوارية ناتجة عن التسويات على أساس الخبرة
<u>(١,١٦٨)</u>	<u>(٥٤,٦١٥)</u>	

شركة نت وركرس السعودية للخدمات المحدودة والشركة التابعة لها
- شركة شخص واحد (شركة ذات مسؤولية محدودة)
إيضاحات حول القوائم المالية الموحدة (تتمة)
في ٣١ ديسمبر ٢٠٢٠

١٥- التزامات المنافع المحددة للموظفين (تتمة)

تحليل تكلفة الخدمة الحالية وتكلفة العمولة:

٢٠١٩	٢٠٢٠	
ريال سعودي	ريال سعودي	
٢,٧٠٥,٥٤٨	٣,٧٦٤,٨٠٨	تكلفة إيرادات (إيضاح ٢٤)
٣٤٣,٧٣٨	٣١٢,٩٨٦	مصاريف بيع وتوزيع (إيضاح ٢٥)
٦١٣,٧٨٠	٤٩٦,٠١٤	مصاريف عمومية وإدارية (إيضاح ٢٦)
<u>٣,٦٦٣,٠٦٦</u>	<u>٤,٥٧٣,٨٠٨</u>	

بلغ المتوسط المرجح لفترة التزام المنافع المحددة ٦,٧٥ سنة (٣١ ديسمبر ٢٠١٩: ٦,٨٠ سنوات، ١ يناير ٢٠١٩: ٦,١٥ سنوات) فيما يلي بيان الافتراضات الاكتوارية الرئيسية المستخدمة لاحتساب التزام المنافع المحددة (غير الممول):

١ يناير ٢٠١٩	٣١ ديسمبر ٢٠١٩	٣١ ديسمبر ٢٠٢٠
ريال سعودي	ريال سعودي	ريال سعودي

الافتراضات الديموغرافية

بيانات العضوية

١ يناير ٢٠١٩	٣١ ديسمبر ٢٠١٩	٣١ ديسمبر ٢٠٢٠	
ريال سعودي	ريال سعودي	ريال سعودي	
٤٧٢	٦٥٦	٧٦٧	عدد الموظفين
٩,٦٩٢	١١,٢٥٢	٩,١٢٥	متوسط الراتب المستحق شهريًا
٣٨,٤	٣٩,٨	٤٠	متوسط عمر الموظفين (سنوات)
٤,٩	٤-٥	٥,٥٦	متوسط سنوات الخدمة السابقة

ملخص الافتراضات الاقتصادية

المعدل

١ يناير ٢٠١٩	٣١ ديسمبر ٢٠١٩	٣١ ديسمبر ٢٠٢٠	
ريال سعودي	ريال سعودي	ريال سعودي	
%٢,٤٠	%٢,٤٠	%٢,٤٠	معدل الخصم
%٢,٠٠	%٢,٠٠	%٢,٠٠	معدل الوفيات
%٢,٠٠	%٢,٠٠	%٢,٠٠	معدل الزيادة في الرواتب
٢٥ المملكة العربية السعودية	٢٥ المملكة العربية السعودية	٢٥ المملكة العربية السعودية	معدل ترك العمل
%٤٠	%٤٠	%٤٠	
الجزائر	الجزائر	الجزائر	

تحليل الحساسية

تم بيان تحليل الأثر الكمي للافتراضات الهامة على التزامات المنافع المحددة أدناه:

٢٠١٩	٢٠٢٠	
ريال سعودي	ريال سعودي	
١,٠١١,٤٨٨	١,١٨٩,٢٣٧	معدل الخصم (النقص بواقع ١٪)
(٩٤٨,١٨٧)	(١,١١٣,٣٣٦)	معدل الخصم (الزيادة بواقع ١٪)
(٦٠٩)	(١٧,٩٥١)	معدل الوفيات (النقص بواقع ١٠٪)
١٤,٠٠٩	١٧,٧٥٣	معدل الوفيات (الزيادة بواقع ١٠٪)
(٩٤٨,٠٧٧)	(١,١١٣,٢٠٨)	معدل التضخم في الرواتب (النقص بواقع ١٪)
١,٠١١,٥٠٠	١,١٨٩,٢٨١	معدل التضخم في الرواتب (الزيادة بواقع ١٪)
١٩٨,٧١٥	٢٧٨,٠٢٤	معدل ترك العمل (النقص بواقع ١٠٪)
(١٧٩,٥٦٦)	(٢٥٠,١٢٩)	معدل ترك العمل (الزيادة بواقع ١٠٪)

شركة نت وركرس السعودية للخدمات المحدودة والشركة التابعة لها
- شركة شخص واحد (شركة ذات مسؤولية محدودة)
إيضاحات حول القوائم المالية الموحدة (تتمة)
في ٣١ ديسمبر ٢٠٢٠

١٥- التزامات المنافع المحددة للموظفين (تتمة)

تم إعداد تحليل الحساسية أعلاه وفقاً لطريقة يتم بموجبها توقع الأثر على التزام المنافع المحددة نتيجة للتغيرات المعقولة في الافتراضات الأساسية التي تحدث في نهاية الفترة المالية. يعتمد تحليل الحساسية على حدوث تغير في الافتراضات الهامة، مع بقاء كافة الافتراضات الأخرى ثابتة. إن تحليل الحساسية قد لا يكون مؤشراً على وجود تغير فعلي في التزام المنافع المحددة حيث أنه من غير المحتمل أن تحدث التغيرات في الافتراضات بصورة منفصلة عن بعضها البعض. تم تطبيق نفس الطريقة المتعلقة بتحليل الحساسية عند احتساب التزامات التقاعد المثبتة.

من المتوقع سداد المدفوعات التالية مقابل التزامات المنافع المحددة في السنوات المقبلة:

٣١ ديسمبر ٢٠٢٠ ريال سعودي	٣١ ديسمبر ٢٠١٩ ريال سعودي	١ يناير ٢٠١٩ ريال سعودي	
١,٧٨٤,٢٠٢	١,٥٣٥,٦٤٠	١,٢٧٦,٣٥٦	خلال الـ ١٢ شهرًا القادمة
١٠,٤١٧,٣٤٥	٩,٠٣٤,٢٨٨	٧,٤٩٨,٦٥١	ما بين ٢ سنة إلى ٥ سنوات
١٥,٧٦٠,٤٤١	١٣,٧٢٦,١٤٩	١١,٣٨٤,٣٢٠	أكثر من ٥ سنوات
<u>٢٧,٩٦١,٩٨٨</u>	<u>٢٤,٢٩٦,٠٧٧</u>	<u>٢٠,١٥٩,٣٢٧</u>	إجمالي الدفعات المتوقعة

١٦- الدائنون

٣١ ديسمبر ٢٠٢٠ ريال سعودي	٣١ ديسمبر ٢٠١٩ ريال سعودي	١ يناير ٢٠١٩ ريال سعودي	
٧١٠,٨٨٨	١,٨٤٩,٥٦٨	١,٤١٤,٨٨٥	دائنون
<u>٧١٠,٨٨٨</u>	<u>١,٨٤٩,٥٦٨</u>	<u>١,٤١٤,٨٨٥</u>	

يتراوح متوسط فترة الائتمان الخاصة بالمشتريات التجارية من ٤٥ إلى ٩٠ يوماً (٣١ ديسمبر ٢٠١٩: ٤٥ إلى ٩٠ يوماً، ١ يناير ٢٠١٩: ٤٥ إلى ٩٠ يوماً).

١٧- المصاريف المستحقة الدفع

٣١ ديسمبر ٢٠٢٠ ريال سعودي	٣١ ديسمبر ٢٠١٩ ريال سعودي	١ يناير ٢٠١٩ ريال سعودي	
٣٦,٩١٦,٢٧٣	٣٧,٠٨١,٠٥٨	٢٧,٢٢٢,٤٣٥	مصاريف مستحقة الدفع
٥,٨٧٤,٦٦٤	١,٨٣٢,٠١٠	١,٥٦٧,١٠٣	ضريبة قيمة مضافة مستحقة الدفع، صافي
٣,٤٧٥,٦٤٤	٣,١٤٨,٢٥٢	٢,٩١٣,٤٩٢	مكافآت مستحقة
<u>٤٦,٢٦٦,٥٨١</u>	<u>٤٢,٠٦١,٣٢٠</u>	<u>٣١,٧٠٣,٠٣٠</u>	

١٨- القروض قصيرة الأجل

فيما يلي تفاصيل القروض قصيرة الأجل:

٣١ ديسمبر ٢٠٢٠ ريال سعودي	٣١ ديسمبر ٢٠١٩ ريال سعودي	١ يناير ٢٠١٩ ريال سعودي	
٣٤,٣٩٩,٣١٩	٣٤,٨٣٠,٥٥١	٢٨,٦٣٦,١٤٢	تسهيلات إعادة تمويل
<u>٣٤,٣٩٩,٣١٩</u>	<u>٣٤,٨٣٠,٥٥١</u>	<u>٢٨,٦٣٦,١٤٢</u>	

شركة نت وركرس السعودية للخدمات المحدودة والشركة التابعة لها
- شركة شخص واحد (شركة ذات مسؤولية محدودة)
إيضاحات حول القوائم المالية الموحدة (تتمة)
في ٣١ ديسمبر ٢٠٢٠

١٨- القروض قصيرة الأجل (تتمة)

فيما يلي الحركة في القروض قصيرة الأجل:

٢٠١٩	٢٠٢٠	
ريال سعودي	ريال سعودي	
٢٨,٦٣٦,١٤٢	٣٤,٨٣٠,٥٥١	الرصيد في بداية السنة
٢٨٢,٩٨٥,٤٥١	٢٩٠,٢٠٢,٨٩٨	إضافات خلال السنة
(٢٧٦,٧٩١,٠٤٢)	(٢٩٠,٦٣٤,١٣٠)	مدفوع خلال السنة
<u>٣٤,٨٣٠,٥٥١</u>	<u>٣٤,٣٩٩,٣١٩</u>	الرصيد في نهاية السنة

كان لدى المجموعة تسهيلات بنكية على شكل قروض قصيرة الأجل، وسحب على المكشوف، وتسهيلات تمويل على دفعات مرحلية من أحد البنوك التجارية لتمويل متطلبات رأس المال العامل التي تصل إلى ٥٥,٢٠ مليون ريال سعودي (٢٠١٩: ٥٥,٢٠ مليون ريال سعودي). كما في ٣١ ديسمبر ٢٠٢٠، حصلت الشركة على قرض قصير الأجل وتسهيلات تمويل على دفعات مرحلية بمبلغ ١٢ مليون ريال سعودي (٢٠١٩: ١٢ ريال سعودي) و٢٢,٣٩ مليون ريال سعودي (٢٠١٩: ٢٢,٨٣ مليون ريال سعودي) على التوالي. تخضع القروض قصيرة الأجل وتسهيلات التمويل على الدفعات المرحلية لسعر فائدة سايبور زائد هامش ربح بنسبة ٢,٥٪. تم ضمان هذه التسهيلات بسندات لأمر وضمانات مشتركة ومتعددة وضمانات اعتبارية مقدمة من الشركة الأم.

١٩- توزيعات الأرباح المستحقة

فيما يلي الحركة في توزيعات الأرباح المستحقة:

٢٠١٩	٢٠٢٠	
ريال سعودي	ريال سعودي	
١,٥٤٩,١٨٨	١,٥٤٩,١٨٨	الرصيد في بداية السنة
٢٥,٩٢٥,٠٠٠	٣١,٠٨٧,٦٠٧	توزيعات أرباح معلنه
(٢٥,٩٢٥,٠٠٠)	(٣١,٧٤٩,١٨٨)	مبالغ مسددة
<u>١,٥٤٩,١٨٨</u>	<u>٨٨٧,٦٠٧</u>	الرصيد في نهاية السنة

فيما يلي بيان توزيعات الأرباح للسهم للسنة المنتهية في ٣١ ديسمبر ٢٠٢٠ و٣١ ديسمبر ٢٠١٩:

٢٠١٩	٢٠٢٠	
ريال سعودي	ريال سعودي	
٢٥,٩٢٥,٠٠٠	٣١,٠٨٧,٦٠٧	توزيعات أرباح معلنه للسنة
٢,٠٠٠	٢,٠٠٠	عدد الأسهم العادية القائمة
<u>١٢,٩٦٣</u>	<u>١٥,٥٤٤</u>	توزيعات الأرباح للسهم

وافق الشركاء على توزيع أرباح بمبلغ ٣١,٠٨٧,٦٠٧ ريال سعودي بتاريخ ٣١ ديسمبر ٢٠٢٠.

٢٠- الزكاة

تتكون البنود الهامة للوعاء الزكوي الخاص بالمجموعة للسنة المنتهية في ٣١ ديسمبر مما يلي:

٢٠١٩	٢٠٢٠	٢٠٢٠	
١ يناير ٢٠١٩	٣١ ديسمبر ٢٠١٩	٣١ ديسمبر ٢٠٢٠	ريال سعودي
ريال سعودي	ريال سعودي	ريال سعودي	
٢١,٠٠٥,٧٧٣	٢٠,٥٨١,٣٢٠	٢١,٥٧٨,٢٢٧	حقوق المساهمين
٨,٩١٠,١١٠	١٠,٨٢٣,٩٢١	١٠,٦١٦,٣٥١	مخصصات أول المدة وتسويات أخرى
٣٠,٨٩٤,٤٩٢	٣٦,٢٧٦,٢٠٦	٤٧,٥٠٩,٥٣٩	صافي الدخل المعدل
<u>٦٠,٨١٠,٣٧٥</u>	<u>٦٧,٦٨١,٤٤٧</u>	<u>٧٩,٧٠٤,١١٧</u>	

شركة نت وركرس السعودية للخدمات المحدودة والشركة التابعة لها
- شركة شخص واحد (شركة ذات مسؤولية محدودة)
إيضاحات حول القوائم المالية الموحدة (تتمة)
في ٣١ ديسمبر ٢٠٢٠

٢٠ - الزكاة (تتمة)

تتكون البنود الهامة للوعاء الزكوي الخاص بالمجموعة للسنة المنتهية في ٣١ ديسمبر مما يلي (تتمة):

١ يناير ٢٠١٩ ريال سعودي	٣١ ديسمبر ٢٠١٩ ريال سعودي	٣١ ديسمبر ٢٠٢٠ ريال سعودي	
(٤١٤,٣١٩)	(٣٧٣,٧١٩)	(٤٤٠,٨٢٦)	القيمة الدفترية للموجودات غير المتداولة
٦٠,٣٩٦,٠٥٦	٦٧,٣٠٧,٧٢٨	٧٩,٢٦٣,٢٩١	الوعاء الزكوي التقريبي (أ)
٣٠,٨٩٤,٤٩٢	٣٦,٢٧٦,٢٠٦	٤٧,٥٠٩,٥٣٩	صافي الربح المعدل (ب)
٦٠,٣٩٦,٠٥٦	٦٧,٣٠٧,٧٢٨	٧٩,٢٦٣,٢٩١	الوعاء الزكوي - (أ) أو (ب) أيهما أعلى
١,٥٠٩,٩٠١	١,٧٠٦,٨٠٠	٢,٠٠٦,٢٦٠	الزكاة المحملة للسنة
٨٦٠,٠٥٧	(٦٩,٠٠٤)	١,٣٧٧,٠٨٣	تسوية سنوات سابقة
<u>٢,٣٦٩,٩٥٨</u>	<u>١,٦٣٧,٧٩٦</u>	<u>٣,٣٨٣,٣٤٣</u>	

نقصًا:

فيما يلي بيان الحركة في مخصص الزكاة:

٢٠١٩ ريال سعودي	٢٠٢٠ ريال سعودي	
١,٥٨٦,٧٤١	١,٧٠٦,٨٠٠	الرصيد في بداية السنة
١,٦٣٧,٧٩٦	٣,٣٨٣,٣٤٣	مجنب خلال السنة
<u>(١,٥١٧,٧٣٧)</u>	<u>(٣,٠٨٣,٨٨٣)</u>	مبالغ مسددة
<u>١,٧٠٦,٨٠٠</u>	<u>٢,٠٠٦,٢٦٠</u>	الرصيد في نهاية السنة

الربوط الزكوية

قامت الشركة بإنهاء موقفها الزكوي والضريبي لدى هيئة الزكاة والضريبة والجمارك ("الهيئة") حتى ٣١ ديسمبر ٢٠١٥ ضمن برنامج الإعفاء المقدم من الهيئة، وقامت بسداد مبلغ ١,٣٧٧,٠٨٣ ريال سعودي لتسوية الربط حتى عام ٢٠١٥. قدمت الشركة إقراراتها الزكوية والضريبية عن السنوات ٢٠١٦ حتى ٢٠٢٠ إلى الهيئة، ولا تزال قيد الفحص.

٢١ - ضريبة الدخل

فيما يلي بيان الحركة في مخصص ضريبة الدخل:

٢٠١٩ ريال سعودي	٢٠٢٠ ريال سعودي	
٩,٠٨٢	٣٥,١٠٧	الرصيد في بداية السنة
٩٦,٣٠٥	٨٣,٦١٦	مجنب خلال السنة
(٧٠,٢٦٢)	(٩١,١٨٠)	مبالغ مسددة
(١٨)	(٢٦٩)	فروقات تحويل
<u>٣٥,١٠٧</u>	<u>٢٧,٢٧٤</u>	الرصيد في نهاية السنة

الربوط الضريبية

تم تقديم الإقرار الضريبي للشركة التابعة حتى عام ٢٠٢٠ إلى السلطات الضريبية في الجمهورية الجزائرية الديمقراطية. لم يتم إجراء أي ربوط منذ نشأة الشركة حتى تاريخه.

٢٢ - الالتزامات المحتملة

أصدرت البنوك التي تتعامل معها المجموعة، نيابة عنها، ضمانات بمبلغ ٤٩٩,٩٠٠ ريال سعودي (٢٠١٩: ٤٩٩,٩٠٠ ريال سعودي) بشأن تنفيذ العقود.

شركة نت وركرس السعودية للخدمات المحدودة والشركة التابعة لها
- شركة شخص واحد (شركة ذات مسؤولية محدودة)
إيضاحات حول القوائم المالية الموحدة (تتمة)
في ٣١ ديسمبر ٢٠٢٠

٢٣- الإيرادات

يتم تحقيق إيرادات المجموعة من ثلاثة أنواع من المشاريع وهي مشاريع الخدمات المباشرة، ومشاريع خدمات الاستضافة المدارة ومشاريع الخدمات الدائمة. تم الإفصاح عن طبيعة وأثر التطبيق الأولي للمعيار الدولي للتقرير المالي ١٥ على القوائم المالية الموحدة للمجموعة في الإيضاحين ٣ و ٦ على التوالي.

تفصيل الإيرادات

تم تفصيل الإيرادات في الجدول التالي حسب الطبيعة الرئيسية للخدمات المقدمة ونوع العملاء ومدة العقود وتوقيت إثبات الإيرادات كما هو موضح أدناه:

٢٠١٩ ريال سعودي	٢٠٢٠ ريال سعودي	
		<u>أنواع المشاريع / الخدمات</u>
١٩١,٢٢٥,٠٥٣	١٧٥,٠٠٥,٥٢١	المباشرة
٢٢١,٠٠٢,٥١٧	٢٩٢,١٧٤,٨٧٧	الاستضافة المدارة
٧٢٢,٨١٩	٩٨٦,٠٠٥	الدائمة
<u>٤١٢,٩٥٠,٣٨٩</u>	<u>٤٦٨,١٦٦,٤٠٣</u>	
		<u>نوع العملاء</u>
٤١٢,٩٥٠,٣٨٩	٤٦٨,١٦٦,٤٠٣	جهات غير حكومية
٤١٢,٩٥٠,٣٨٩	٤٦٨,١٦٦,٤٠٣	
<u>٤١٢,٩٥٠,٣٨٩</u>	<u>٤٦٨,١٦٦,٤٠٣</u>	
		<u>توقيت إثبات الإيرادات</u>
٤١٢,٩٥٠,٣٨٩	٤٦٨,١٦٦,٤٠٣	على مدى الزمن
<u>٤١٢,٩٥٠,٣٨٩</u>	<u>٤٦٨,١٦٦,٤٠٣</u>	

أرصدة العقود

٢٠١٩ ريال سعودي	٣١ ديسمبر ٢٠١٩ ريال سعودي	٣١ ديسمبر ٢٠٢٠ ريال سعودي	
٨٦,٧٤٧,٨٥٩	٩٧,٩٨٥,٨٩١	١١٠,٥٦٦,٠٩٥	مدينون تجاريون (إيضاح ٩)
٨,٤٩٢,٨٩٠	١٠,٥٥٧,٧٦٦	٨,٧١٢,٩١٣	موجودات عقود (إيضاح ٩)
<u>٩٥,٢٤٠,٧٤٩</u>	<u>١٠٨,٥٤٣,٦٥٧</u>	<u>١١٩,٢٧٩,٠٠٨</u>	

إن الذمم المدينة التجارية غير مرتبطة بعمولة وتتراوح فترة سدادها عموماً من ٦٠ إلى ٩٠ يوماً. كما في ٣١ ديسمبر ٢٠٢٠، تم إثبات مبلغ ١,٠١٥,١٤٨ ريال سعودي (٣١ ديسمبر ٢٠١٩: ٥٠٦,٥٥٣ ريال سعودي، ١ يناير ٢٠١٩: ٨٨٥,٢٦٩ ريال سعودي) كمخصص لخسائر الائتمان المتوقعة بشأن الذمم المدينة التجارية.

٢٤- تكلفة الإيرادات

٢٠١٩ ريال سعودي	٢٠٢٠ ريال سعودي	
٢٥٤,٤٧٥,٧١٠	٢٩٢,٩٢٠,٠٠٠	تكاليف عمالة مباشرة
٢,٧٠٥,٥٤٨	٣,٧٦٤,٨٠٨	التزامات المنافع المحددة (إيضاح ١٥)
٤٥,٣٢٩	٥٤,٤٧٤	استهلاك (إيضاح ٧)
١,٨٩٤,٤٨٤	١,٠٢٣,٠٢٦	استهلاك موجودات حق الاستخدام (إيضاح ٨)
٩٥,٠٨١,٩٧٢	١٠١,٢٧٨,١١٥	تكاليف عمليات مباشرة أخرى
<u>٣٥٤,٢٠٣,٠٤٣</u>	<u>٣٩٩,٠٤٠,٤٢٣</u>	

شركة نت وركرس السعودية للخدمات المحدودة والشركة التابعة لها
- شركة شخص واحد (شركة ذات مسؤولية محدودة)
إيضاحات حول القوائم المالية الموحدة (تتمة)
في ٣١ ديسمبر ٢٠٢٠

٢٥- مصاريف البيع والتسويق

٢٠٢٠	٢٠١٩	
ريال سعودي	ريال سعودي	
٥,٣٨٧,٣٦٩	٥,٣٠٤,٨٤٧	رواتب وأجور ومنافع أخرى
٣,٤٦٧,٢٥٢	٢,٥٨٣,٣٦٨	عمولة مبيعات
٥٠٨,٥٩٥	(٣٤٤,٨٥٨)	مخصص (عكس قيد مخصص) خسائر الائتمان المتوقعة (إيضاح ٩)
٣١٢,٩٨٦	٣٤٣,٧٣٨	التزامات المنافع المحددة (إيضاح ١٥)
٨٧,٥٥١	٧٥,٥١٠	طباعة ودعاية وإعلان
٤٥,٨٤٠	١٦,٩٠٤	استهلاك موجودات حق الاستخدام (إيضاح ٨)
٢١,٣٧٦	١٧,١٤٩	استهلاك (إيضاح ٧)
٨٠,٧١١	٣٢٧,٦٥٣	مصاريف بيع وتسويق أخرى
<u>٩,٩١١,٦٨٠</u>	<u>٨,٣٢٤,٣١١</u>	

٢٦- المصاريف العمومية والإدارية

٢٠٢٠	٢٠١٩	
ريال سعودي	ريال سعودي	
١١,٩٠٤,٥٢٧	١٠,٦٩٣,٢٠٥	رواتب موظفين وما في حكمها
٨٧١,١٥٧	١,٦١٨,٠٣٧	ضرائب غير مباشرة
٧٠٤,٤٠٠	٧٩٧,٨٦٤	خدمات مهنية
٤٩٦,٠١٤	٦١٣,٧٨٠	مكافأة نهاية الخدمة
٣٦١,٨٦٤	٤١٣,١٣٨	إيجار
١٥٨,٩٤٠	١١٣,٦٥٥	توريدات وخدمات
١٢٧,٢٨٢	١١٢,٢٠٥	استهلاك (إيضاح ٧)
١٤١,٢٩٤	٢١١,٤٨٩	مصاريف منافع عامة
٢٧,٧٢٤	١٨,٩٠٢	استهلاك موجودات حق الاستخدام (إيضاح ٨)
٥٧٠	٦٤,٣٦٠	سفر
٣٨٦,٧٥١	٦٤٣,٢٨٠	مصاريف أخرى
<u>١٥,١٨٠,٥٢٣</u>	<u>١٥,٢٩٩,٩١٥</u>	

٢٧- ربح السهم

يتم احتساب ربح السهم الأساسي وذلك بقسمة صافي دخل السنة المتعلق بالمساهمين في الشركة على المتوسط المرجح لعدد الأسهم العادية القائمة خلال السنة كما يلي:

٢٠٢٠	٢٠١٩	
ريال سعودي	ريال سعودي	
٣٩,١٢٣,٢٦٠	٣١,٤٣٧,٠٤٦	صافي دخل السنة
٢,٠٠٠	٢,٠٠٠	عدد الأسهم العادية القائمة
<u>١٩,٥٦٢</u>	<u>١٥,٧١٩</u>	ربح السهم الأساسي والمخفض من صافي دخل السنة

شركة نت وركرس السعودية للخدمات المحدودة والشركة التابعة لها
- شركة شخص واحد (شركة ذات مسؤولية محدودة)
إيضاحات حول القوائم المالية الموحدة (تتمة)
في ٣١ ديسمبر ٢٠٢٠

٢٨- المعلومات القطاعية

تزاوول المجموعة أعمال تنفيذ عقود مقاولات إنشاء وصيانة وتشغيل وتركيب وإدارة شبكات الاتصالات والحاسب الآلي والأعمال الكهربائية والإلكترونية وتقديم الخدمات الاستشارية والإدارية والفنية وتقديم الخدمات المساندة في مجال الخدمات الاستشارية والإدارية والفنية والمقاولات وتشغيل وإدارة وصيانة مراكز المبيعات والتسويق وخدمات العملاء والدعم الفني.

فيما يلي المعلومات المالية المختارة كما في ٣١ ديسمبر ٢٠٢٠ و ٣١ ديسمبر ٢٠١٩ وللسنوات المنتهية في ذلك التاريخ والتي تم تصنيفها حسب قطاعات الأعمال:

المملكة العربية السعودية

مخصص الخدمات في المناطق الجغرافية في للمملكة العربية السعودية.

الجزائر

مخصص الخدمات في المناطق الجغرافية في الجزائر.

		٣١ ديسمبر ٢٠٢٠		
الإجمالي	الجزائر	المملكة العربية	السعودية	
ريال سعودي	ريال سعودي	ريال سعودي	ريال سعودي	
٤٦٨,١٦٦,٤٠٣	١٣,٧٢٥,٦٢٦	٤٥٤,٤٤٠,٧٧٧		إيرادات
١,٣٢٧,٤٤٦	٦٠,٠٣٥	١,٢٦٧,٤١١		استهلاك
٣٩,١٢٣,٢٥٧	٢,١٥٧,١٨٤	٣٦,٩٤٤,٢٨٣		الربح المتعلق بالمساهمين في الشركة
١٥١,٣٩٦,٧٤٣	١٥,٣٦٠,٧٢٨	١٣٦,٠٣٦,٠١٥		إجمالي الموجودات
١٠٠,٩٢٣,٨٨٣	٦,٤٩٠,٦١٢	٩٤,٤٣٣,٢٧١		إجمالي المطلوبات
		٣١ ديسمبر ٢٠١٩		
الإجمالي	الجزائر	المملكة العربية	السعودية	
ريال سعودي	ريال سعودي	ريال سعودي	ريال سعودي	
٤١٢,٩٥٠,٣٨٩	١٩,٧٩٤,٣٥٠	٣٩٣,١٥٦,٠٣٩		إيرادات
٢,١٢٣,٨٧٥	٦١,٢٢٧	٢,٠٦٢,٦٤٨		استهلاك
٣١,٤٣٧,٠٤٨	٣,٥٠٢,٥٢٣	٢٧,٩٣٩,١٤٦		الربح المتعلق بالمساهمين في الشركة
١٤٢,٧٩٠,٥٠٧	١٠,٦٧٧,٦١١	١٣٢,١١٢,٨٩٦		إجمالي الموجودات
٩٨,٨٨٦,٢٥٨	٢,٤٠٨,٧٣٢	٩٦,٤٧٧,٥٢٦		إجمالي المطلوبات

يتم تحقيق إيرادات المجموعة من العقود المبرمة مع العملاء بشأن تقديم الخدمات.

يتم قياس موجودات القطاعات بنفس الطريقة كما في القوائم المالية الموحدة. يتم تخصيص وتحليل هذه الموجودات بناءً على عمليات القطاع.

٢٩- الأدوات المالية

تتكون الموجودات المالية من الذمم المدينة التجارية والأرصدة لدى البنوك والنقد في الصندوق، بينما تتكون المطلوبات المالية من الذمم الدائنة والقروض قصيرة الأجل وتوزيعات الأرباح المستحقة، والتزامات الإيجار. إن القيمة العادلة للموجودات المالية والمطلوبات المالية تقارب القيمة الدفترية لها.

إدارة المخاطر والأدوات المالية

إن أنشطة المجموعة تعرضها لمخاطر مالية مختلفة تشتمل على مخاطر الائتمان ومخاطر السيولة ومخاطر السوق.

شركة نت وركرس السعودية للخدمات المحدودة والشركة التابعة لها
- شركة شخص واحد (شركة ذات مسؤولية محدودة)
إيضاحات حول القوائم المالية الموحدة (تتمة)
في ٣١ ديسمبر ٢٠٢٠

٢٩- الأدوات المالية (تتمة)

إدارة المخاطر والأدوات المالية (تتمة)

مخاطر الائتمان

تمثل مخاطر الائتمان المخاطر الناتجة عن اخفاق طرف ما في أداة مالية في الوفاء بالتزاماته مما يؤدي إلى تكبد الطرف الآخر لخسارة مالية. تتعرض المجموعة لمخاطر الائتمان المتعلقة بالأرصدة لدى البنوك والنقد في الصندوق والذمم المدينة التجارية وموجودات العقود كما يلي:

١ يناير ٢٠١٩ ريال سعودي	٣١ ديسمبر ٢٠١٩ ريال سعودي	٣١ ديسمبر ٢٠٢٠ ريال سعودي	
٩٥,٢٤٠,٧٤٩	١٠٨,٥٤٣,٦٥٧	١١٩,٢٧٩,٠٠٨	مدينون تجاريون
٧,٧٩٠,٥٢٤	١٨,٦١٢,٧٨٧	٢١,٧٤٨,٠٦٣	نقد لدى البنك
<u>١٠٣,٠٣١,٢٧٣</u>	<u>١٢٧,١٥٦,٤٤٤</u>	<u>١٤١,٠٢٧,٠٧١</u>	

تمثل القيمة الدفترية للموجودات المالية الحد الأقصى للتعرض لمخاطر الائتمان.

تعتبر مخاطر الائتمان المتعلقة بالأرصدة لدى البنوك محدودة حيث تسعى المجموعة إلى إدارة مخاطر الائتمان المتعلقة بالبنوك وذلك بالتعامل فقط مع بنوك ذات سمعة جيدة. ويتم الاحتفاظ بالأرصدة النقدية لدى بنوك ذات تصنيف ائتماني جيد يتراوح من ب.ب.ب- فما فوق.

تقوم المجموعة بإدارة مخاطر الائتمان المتعلقة بالمبالغ المستحقة من العملاء وذلك بمراقبتها وفقاً للسياسات والإجراءات المحددة. تقوم المجموعة بالحد من مخاطر الائتمان المتعلقة بالعملاء من خلال وضع حدود ائتمان لكل عميل، ومراقبة الذمم المدينة القائمة، والتأكد من متابعتها عن كثب بصورة مستمرة. تتم مراقبة أرصدة الذمم المدينة، ويعتبر تعرض المجموعة لمخاطر الديون المعدومة غير جوهري.

يتم تحليل الانخفاض في القيمة بتاريخ إعداد كل قوائم مالية. يتم إجراء تقويم جماعي باستخدام مصفوفة المخصص لقياس خسائر الائتمان المتوقعة ما لم يتوفر دليل موضوعي على قابلية استردادها. تستند معدلات المخصص إلى عدد أيام التأخر في السداد لمجموعات مختلفة من قطاعات العملاء - على مستوى المجموعة - لها أنماط خسارة مماثلة (أي حسب المنطقة الجغرافية ونوع المنتج ونوع وتصنيف العميل والتغطية بخطابات الاعتماد أو الأشكال الأخرى من التأمين على الائتمان). تعكس عملية الاحتساب النتائج المرجحة بالاحتمالات والمعلومات المعقولة والمؤيدة المتوفرة بتاريخ إعداد القوائم المالية عن الأحداث السابقة والظروف الحالية والتوقعات المتعلقة بالظروف الاقتصادية المستقبلية. يتم شطب الذمم المدينة التجارية عادة إذا كانت متأخرة السداد لأكثر من سنة وغير خاضعة لإجراءات التقاضي.

مخاطر السيولة

تمثل مخاطر السيولة الصعوبات التي تواجهها المنشأة في توفير الأموال اللازمة للوفاء بالتعهدات المتعلقة بالأدوات المالية. تنتج مخاطر السيولة عن عدم المقدرة على بيع أصل مالي بسرعة وبمبلغ يعادل قيمته العادلة. فيما يلي تواريخ الاستحقاق التعاقدية للمطلوبات المالية في نهاية الفترة المالية. تم إظهار المبالغ بالإجمالي وغير مخصومة وتشمل دفعات العمولة المقدرة.

كما في ٣١ ديسمبر ٢٠٢٠				
أكثر من ٥ سنوات ريال سعودي	سنة إلى ٥ سنوات ريال سعودي	عند الطلب أو أقل من سنة ريال سعودي	القيمة الدفترية ريال سعودي	
-	-	٧١٠,٨٨٨	٧١٠,٨٨٨	المطلوبات المالية
-	-	٤٦,٢٦٦,٥٨١	٤٦,٢٦٦,٥٨١	دائنون
-	-	٣٤,٣٩٩,٣١٩	٣٤,٣٩٩,٣١٩	مصاريف مستحقة الدفع
-	-	٨٨٧,٦٠٧	٨٨٧,٦٠٧	قروض قصيرة الأجل
-	١,٠٥٢,٧٣٧	٣٨١,٨٧٩	١,٤٣٤,٦١٦	توزيعات أرباح مستحقة
-	-	-	-	التزامات إيجار

شركة نت وركرس السعودية للخدمات المحدودة والشركة التابعة لها
- شركة شخص واحد (شركة ذات مسؤولية محدودة)
إيضاحات حول القوائم المالية الموحدة (تتمة)
في ٣١ ديسمبر ٢٠٢٠

٢٩- الأدوات المالية (تتمة)

إدارة المخاطر والأدوات المالية (تتمة)
مخاطر السيولة (تتمة)

كما في ٣١ ديسمبر ٢٠١٩					
أكثر من ٥ سنوات	سنة إلى ٥ سنوات	عند الطلب أو أقل من سنة	القيمة الدفترية		
ريال سعودي	ريال سعودي	ريال سعودي	ريال سعودي		
-	-	١,٨٤٩,٥٦٨	١,٨٤٩,٥٦٨	المطلوبات المالية	
-	-	٤٢,٠٦١,٣٢٠	٤٢,٠٦١,٣٢٠	دائنون	
-	-	٣٤,٨٣٠,٥٥١	٣٤,٨٣٠,٥٥١	مصاريف مستحقة الدفع	
-	-	١,٥٤٩,١٨٨	١,٥٤٩,١٨٨	قروض قصيرة الأجل	
-	١,٣٩٥,٦٨٧	٢,٢٨٦,٩٤٣	٣,٦٨٢,٦٣٠	توزيعات أرباح مستحقة	
-	-	-	-	التزامات إيجار	
كما في ١ يناير ٢٠١٩					
أكثر من ٥ سنوات	سنة إلى ٥ سنوات	عند الطلب أو أقل من سنة	القيمة الدفترية		
ريال سعودي	ريال سعودي	ريال سعودي	ريال سعودي		
-	-	١,٤١٤,٨٨٥	١,٤١٤,٨٨٥	المطلوبات المالية	
-	-	٣١,٧٠٣,٠٣٠	٣١,٧٠٣,٠٣٠	دائنون	
-	-	٢٨,٦٣٦,١٤٢	٢٨,٦٣٦,١٤٢	مصاريف مستحقة الدفع	
-	-	١,٥٤٩,١٨٨	١,٥٤٩,١٨٨	قروض قصيرة الأجل	
-	٢,٤٧٨,٣٩٩	١,٨٤٧,٥٨٢	٤,٣٢٥,٩٨١	توزيعات أرباح مستحقة	
-	-	-	-	التزامات إيجار	

تتم إدارة مخاطر السيولة من خلال مراقبة توفر الأموال الكافية والتسهيلات البنكية والائتمانية الأخرى بصورة منتظمة للوفاء بالالتزامات المستقبلية الخاصة بالمجموعة.

مخاطر السوق:

تمثل مخاطر السوق المخاطر الناتجة عن تذبذب قيمة أداة مالية ما نتيجة التغيرات في الأسعار السائدة في السوق مثل مخاطر أسعار الصرف الأجنبي ومخاطر أسعار العملات ومخاطر الأسهم، والتي تؤثر على دخل المجموعة أو قيمة ملكيتها للأدوات المالية. تتعرض المجموعة لمخاطر السوق في صورة مخاطر أسعار العملات ومخاطر العملات الأجنبية كما هو مبين أدناه، خلال الفترة قيد المراجعة. لم يطرأ أي تغيير على تعرض المجموعة لمخاطر السوق أو الطريقة التي يتم بموجبها إدارة وقياس هذه المخاطر.

مخاطر العملات:

تمثل مخاطر العملات المخاطر الناتجة عن تذبذب قيمة الأدوات المالية نتيجة للتغيرات في أسعار الصرف الأجنبي. تنشأ مخاطر العملات عندما تكون المعاملات التجارية المستقبلية والموجودات والمطلوبات المثبتة مسجلة بعملة غير العملة الوظيفية الخاصة بالمجموعة. تمتلك المجموعة شركة تابعة في الجزائر، و عملتها الوظيفية الدينار الجزائري ليست نفس العملة الوظيفية الخاصة بالمجموعة. لهذا الغرض، تقوم المجموعة بشراء العملة الأجنبية مقدماً وقد تعاقدت مع البنك لتقديم أسعار مواتية لتقليل هذه المخاطر. يوضح الجدول التالي الحساسية تجاه التغيير المحتمل بشكل معقول في أسعار صرف الدينار الجزائري:

التغير في سعر صرف الدينار الجزائري	الأثر على حقوق الملكية (بالريال السعودي)	
+٥%	(٤٥٤,٦٩٥)	٢٠٢٠
-٥%	٤٥٤,٦٩٥	
+٥%	(٧,٤١٠)	٢٠١٩
-٥%	٧,٤١٠	

شركة نت وركرس السعودية للخدمات المحدودة والشركة التابعة لها
- شركة شخص واحد (شركة ذات مسؤولية محدودة)
إيضاحات حول القوائم المالية الموحدة (تتمة)
في ٣١ ديسمبر ٢٠٢٠

٣٠- مخاطر إدارة رأس المال

لغرض إدارة رأس المال الخاص بالمجموعة، يشتمل رأس المال على رأس المال واحتياطيات حقوق الملكية الأخرى المتعلقة بالمساهمين في المجموعة. يتمثل الهدف الرئيسي لإدارة رأس المال الخاص بالمجموعة في زيادة العائد للمساهمين.

تقوم المجموعة بإدارة هيكل رأس المال الخاص بها وإجراء التعديلات عليه في ضوء التغيرات في الظروف الاقتصادية ومتطلبات التعهدات المالية. وللحفاظ على هيكل رأس المال أو تعديله، يجوز للمجموعة تعديل دفع توزيعات الأرباح إلى المساهمين أو إعادة رأس المال إليهم أو إصدار أسهم جديدة. تقوم المجموعة بمراقبة رأس المال باستخدام نسبة الرفع المالي، والتي تمثل صافي الدين مقسوماً على إجمالي رأس المال زائداً صافي الدين. تنص سياسة المجموعة على الإبقاء على نسبة الرفع بين ٦٥٪ و ٨٥٪. تدرج المجموعة ضمن صافي الدين القروض المرتبطة بعمولة والدائنين التجاريين والأخرين ناقصاً النقديّة.

١ يناير ٢٠١٩ ريال سعودي	٣١ ديسمبر ٢٠١٩ ريال سعودي	٣١ ديسمبر ٢٠٢٠ ريال سعودي	
٢٨,٦٣٦,١٤٢	٣٤,٨٣٠,٥٥١	٣٤,٣٩٩,٣١٩	قروض قصيرة الأجل
٢٨,٦٣٦,١٤٢	٣٤,٨٣٠,٥٥١	٣٤,٣٩٩,٣١٩	إجمالي الدين
٣٨,٦٥١,١٠٨	٤٣,٩٠٤,٢٤٩	٥٠,٤٧٢,٨٦٠	إجمالي رأس المال
٧٤,٠٩٪	٧٩,٣٣٪	٦٨,١٥٪	نسبة الرفع المالي

من أجل تحقيق هذا الهدف بشكل كلي، تهدف إدارة رأس المال الخاص بالمجموعة، من بين أمور أخرى، إلى التأكد بأنه تم الوفاء بالتعهدات المالية المتعلقة بالقروض المرتبطة بعمولة والتي تحدد متطلبات هيكل رأس المال. إن الإخفاق في الوفاء بالتعهدات المالية يسمح للبنوك بطلب السداد الفوري للقروض. لم تكن هناك أية خروقات للتعهدات المالية المتعلقة بالقروض المرتبطة بعمولة خلال الفترة الحالية.

لم تطرأ أية تغييرات على أهداف وسياسات وإجراءات إدارة رأس المال خلال السنوات المنتهية في ٣١ ديسمبر ٢٠٢٠ و ٣١ ديسمبر ٢٠١٩ و ١ يناير ٢٠١٩.

٣١- القيمة العادلة للأدوات المالية

إن القيمة العادلة هي السعر الذي سيتم استلامه عند بيع موجودات ما أو دفعه عند تحويل مطلوبات ما بموجب معاملة نظامية بين متعاملين في السوق بتاريخ القياس. يحدد قياس القيمة العادلة بافتراض أن معاملة بيع الموجودات أو تحويل المطلوبات قد تتم إما:

- في السوق الرئيسي للموجودات أو المطلوبات، أو
- في حالة عدم وجود السوق الرئيسي، في أكثر الأسواق فائدة للموجودات أو المطلوبات.

إن السوق الرئيسي أو الأكثر فائدة يجب أن تكون قابلة للوصول إليها من قبل المجموعة. تقاس القيمة العادلة للموجودات أو المطلوبات بافتراض أن المتعاملين في السوق سيستفيدون عند تسعير الموجودات أو المطلوبات وأنهم يسعون لتحقيق أفضل مصالحهم الاقتصادية.

إن قياس القيمة العادلة لأصل ما غير مالي يأخذ بعين الاعتبار قدرة الطرف المتعامل في السوق على تحقيق منافع اقتصادية من خلال الاستخدام الأمثل والأفضل لذلك الأصل أو من خلال بيعه إلى متعامل آخر في السوق سيقوم باستخدامه الاستخدام الأفضل والأمثل.

تشتمل الموجودات المالية الخاصة بالمجموعة على الذمم المدينة التجارية والأرصدة لدى البنوك، بينما تتكون مطلوباتها المالية من التزامات الإيجار والذمم الدائنة والقروض قصيرة الأجل.

إن القيمة العادلة لهذه الأدوات المالية الخاصة بالشركة لا تختلف كثيراً عن قيمتها الدفترية بتاريخ إعداد القوائم المالية نتيجة لفترتها قصيرة الأجل، وتصنف جميعها ضمن المستوى ٢ من التسلسل الهرمي لقياس القيمة العادلة.

شركة نت وركرس السعودية للخدمات المحدودة والشركة التابعة لها
- شركة شخص واحد (شركة ذات مسؤولية محدودة)

إيضاحات حول القوائم المالية الموحدة (تتمة)
في ٣١ ديسمبر ٢٠٢٠

٣٢- تأثير كوفيد-١٩

تم تحديد سلالة جديدة من فيروس كورونا ("كوفيد-١٩") لأول مرة في نهاية ديسمبر ٢٠١٩، وبعد ذلك تم الإعلان عنه في مارس ٢٠٢٠ من قبل منظمة الصحة العالمية وتصنيفه بالجائحة. لا يزال فيروس كورونا ينتشر في جميع المناطق تقريباً حول العالم بما في ذلك المملكة العربية السعودية، مما أدى إلى قيود على السفر وحظر التجول في المدن، مما أدى إلى تباطؤ الأنشطة الاقتصادية وإغلاق العديد من القطاعات على المستويين العالمي والمحلي.

إن مدى تأثير جائحة فيروس كورونا على أعمال المجموعة وعملياتها ونتاجها المالية غير مؤكد ويتوقف على العديد من العوامل والتطورات المستقبلية، والتي قد لا تتمكن المجموعة من تقديرها بشكل موثوق خلال الفترة الحالية. تشمل هذه العوامل معدل انتقال الفيروس، ومدة التفشي، والإجراءات الاحترازية التي قد تتخذها السلطات الحكومية للحد من انتشار الوباء، وتأثير تلك الإجراءات على النشاط الاقتصادي، وأثر ذلك على الأعمال الخاصة بعملاء المجموعة والشركاء وغيرها من العوامل.

وحتى الآن وكما بتاريخ إعداد القوائم المالية الموحدة للفترة المنتهية في ٣١ ديسمبر ٢٠٢٠، لم تتأثر عمليات المجموعة تأثراً كبيراً بتفشي كوفيد-١٩. وسوف تستمر إدارة المجموعة في تقييم طبيعة ومدى تأثير كوفيد-١٩ على أعمالها ونتاجها المالية.

٣٣- الأحداث اللاحقة

بعد نهاية السنة، قامت الشركة بزيادة رأسمالها من ٢,٠٠٠,٠٠٠ ريال سعودي إلى ٦٠,٠٠٠,٠٠٠ ريال سعودي من خلال رسملة الأرباح المبقاة. أيضاً بعد نهاية السنة، قام المالك بتحويل حصته بالكامل إلى مساهمين فرديين. فيما يلي تفاصيل نسبة الملكية المعدلة:

عدد الأسهم	نسبة الملكية	
٣,٠٠٠,٠٠٠	٥٠٪	السيد/ أسامة الصابغ
٣,٠٠٠,٠٠٠	٥٠٪	السيد/ عبد المحسن الطوق
٦,٠٠٠,٠٠٠	١٠٠٪	

تم الانتهاء من الإجراءات النظامية المتعلقة بتعديل عقد التأسيس والسجل التجاري لإثبات التغيير في رأسمال الشركة ونسب الملكية بتاريخ ٦ ذو القعدة ١٤٤٢هـ (الموافق ١٦ يونيو ٢٠٢١).

لم تكن هناك أي أحداث أخرى لاحقة لتاريخ إعداد القوائم المالية وقبل إصدار هذه القوائم المالية الموحدة، والتي تتطلب إجراء تعديلات أو تقديم إفصاحات بشأنها في هذه القوائم المالية الموحدة.

٣٤- اعتماد القوائم المالية الموحدة

تمت الموافقة على إصدار هذه القوائم المالية الموحدة للمجموعة للسنة المنتهية في ٣١ ديسمبر ٢٠٢٠ بتاريخ ١٣ يوليو ٢٠٢١ (الموافق ٣ ذو الحجة ١٤٤٢هـ).

٢٠١٣ القوائم المالية الموحدة المراجعة للسنة المالية المنتهية في ٣١ ديسمبر ٢٠٢١ م.

شركة نت وركرس السعودية للخدمات وشركتها التابعة
(شركة مساهمة مغلقة)

القوائم المالية الموحدة
وتقرير المراجع المستقل للسنة المنتهية في
٣١ ديسمبر ٢٠٢١

شركة نت وركرس السعودية للخدمات وشركتها التابعة
(شركة مساهمة مغلقة)
القوائم المالية الموحدة
للسنة المنتهية في ٣١ ديسمبر ٢٠٢١

صفحة	
٢ - ١	تقرير المراجع المستقل
٣	قائمة المركز المالي الموحدة
٤	قائمة الدخل الشامل الموحدة
٥	قائمة التغيرات في حقوق الملكية الموحدة
٦	قائمة التدفقات النقدية الموحدة
٣٨ - ٧	إيضاحات حول القوائم المالية الموحدة



تقرير المراجع المستقل إلى السادة مساهمي شركة نت وركرس السعودية للخدمات المحترمين

تقرير حول مراجعة القوائم المالية الموحدة

رأينا

في رأينا، أن القوائم المالية الموحدة تظهر بصورة عادلة، من جميع النواحي الجوهرية، المركز المالي الموحدة لشركة نت وركرس السعودية للخدمات ("الشركة") وشركتها التابعة (مجتمعين "المجموعة") كما في ٣١ ديسمبر ٢٠٢١، وأداءها المالي الموحد وتدفقاتها النقدية الموحدة للسنة المنتهية في ذلك التاريخ وفقاً للمعايير الدولية للتقرير المالي المعتمدة في المملكة العربية السعودية، والمعايير والإصدارات الأخرى الصادرة عن الهيئة السعودية للمراجعين والمحاسبين.

ما قمنا بمراجعته

تتألف القوائم المالية الموحدة للمجموعة مما يلي:

- قائمة المركز المالي الموحدة كما في ٣١ ديسمبر ٢٠٢١.
- قائمة الدخل الشامل الموحدة للسنة المنتهية في ذلك التاريخ.
- قائمة التغيرات في حقوق الملكية الموحدة للسنة المنتهية في ذلك التاريخ.
- قائمة التدفقات النقدية الموحدة للسنة المنتهية في ذلك التاريخ.
- إيضاحات حول القوائم المالية الموحدة، التي تتضمن السياسات المحاسبية الهامة والمعلومات التفسيرية الأخرى.

أساس الرأي

لقد قمنا بمراجعتنا وفقاً لمعايير المراجعة الدولية المعتمدة في المملكة العربية السعودية. إن مسؤوليتنا بموجب هذه المعايير تم توضيحها في تقريرنا بالتفصيل ضمن قسم مسؤوليات المراجع حول مراجعة القوائم المالية الموحدة.

نعتمد أن أدلة المراجعة التي تم الحصول عليها كافية ومناسبة كأساس لإبداء رأينا.

الاستقلال

إننا مستقلون عن المجموعة وفقاً لقواعد سلوك وأداب المهنة المعتمدة في المملكة العربية السعودية المتعلقة بمراجعتنا للقوائم المالية الموحدة، كما التزمنا بمسؤولياتنا الأخلاقية الأخرى وفقاً لهذه القواعد.

مسؤوليات مجلس الإدارة والمكلفين بالحوكمة عن القوائم المالية الموحدة

إن مجلس الإدارة مسؤول عن الإعداد والعرض العادل للقوائم المالية الموحدة وفقاً للمعايير الدولية للتقرير المالي المعتمدة في المملكة العربية السعودية والمعايير والإصدارات الأخرى الصادرة عن الهيئة السعودية للمراجعين والمحاسبين ومتطلبات نظام الشركات والنظام الأساسي للشركة، وعن نظام الرقابة الداخلي الذي يراه مجلس الإدارة ضرورياً لتمكين من إعداد قوائم مالية موحدة خالية من التحريفات الجوهرية، سواء كانت ناتجة عن غش أو خطأ.

عند إعداد القوائم المالية الموحدة، يكون مجلس الإدارة مسؤول عن تقييم قدرة المجموعة على الاستمرار في أعمالها والإفصاح - عند الضرورة - عن الأمور المتعلقة بالاستمرارية، واستخدام مبدأ الاستمرارية المحاسبي ما لم ينو مجلس الإدارة تصفية المجموعة أو وقف عملياتها أو عدم وجود بديل حقيقي بخلاف ذلك.

إن لجنة المراجعة مسؤولة عن الإشراف على عملية إعداد التقارير المالية لدى المجموعة.



تقرير المراجع المستقل إلى السادة مساهمي شركة نت وركرس السعودية للخدمات المحترمين (تتمة)

مسؤوليات المراجع حول مراجعة القوائم المالية الموحدة

تتمثل أهدافنا في الحصول على تأكيد معقول حول ما إذا كانت القوائم المالية الموحدة ككل خالية من التحريفات الجوهرية، سواء كانت ناتجة عن غش أو خطأ، وإصدار تقرير المراجع الذي يتضمن رأينا. يُعد التأكيد المعقول مستوى عالٍ من التأكيد، ولكنه لا يضمن أن عملية المراجعة التي تم القيام بها وفقاً لمعايير المراجعة الدولية المعتمدة في المملكة العربية السعودية، ستكشف دائماً عن تحريف جوهري عند وجوده. يمكن أن تنتج التحريفات من غش أو خطأ، وتُعد جوهرياً، بمفردها أو في مجموعها، إذا كان من المتوقع إلى حد معقول أن تؤثر على القرارات الاقتصادية التي يتخذها المستخدمون بناءً على هذه القوائم المالية الموحدة.

وفي إطار عملية المراجعة التي تم القيام بها وفقاً لمعايير المراجعة الدولية المعتمدة في المملكة العربية السعودية، نمارس الحكم المهني ونحافظ على الشك المهني خلال عملية المراجعة. كما نقوم أيضاً بما يلي:

- تحديد وتقييم مخاطر وجود تحريفات جوهرية في القوائم المالية الموحدة، سواء كانت ناتجة عن غش أو خطأ، وتصميم وتنفيذ إجراءات مراجعة لمواجهة هذه المخاطر، والحصول على أدلة مراجعة كافية ومناسبة كأساس لإبداء رأينا. إن مخاطر عدم اكتشاف أي تحريفات جوهرية ناتجة عن الغش يعد أكبر من المخاطر الناتجة عن الخطأ حيث قد ينطوي الغش على تواطؤ أو تزوير أو حذف متعمد أو إفادات مضللة أو تجاوز نظام الرقابة الداخلي.
 - الحصول على فهم لأنظمة الرقابة الداخلية المتعلقة بعملية المراجعة لغرض تصميم إجراءات مراجعة ملائمة للظروف، وليس لغرض إبداء رأي حول فعالية أنظمة الرقابة الداخلية للمجموعة.
 - تقييم مدى ملاءمة السياسات المحاسبية المستخدمة ومدى معقولية التقديرات المحاسبية والإفصاحات ذات العلاقة التي قام بها مجلس الإدارة.
 - استنتاج مدى ملاءمة استخدام مجلس الإدارة لمبدأ الاستمرارية المحاسبي، وبناءً على أدلة المراجعة التي تم الحصول عليها، تحديد ما إذا كان هناك عدم تأكيد جوهري يتعلق بأحداث أو ظروف يمكن أن تشير إلى وجود شك كبير حول قدرة المجموعة على الاستمرار في أعمالها. وإذا توصلنا إلى وجود عدم تأكيد جوهري، يجب علينا لفت الانتباه في تقريرنا إلى الإفصاحات ذات العلاقة في القوائم المالية الموحدة، أو تعديل رأينا إذا كانت هذه الإفصاحات غير كافية. تستند استنتاجاتنا إلى أدلة المراجعة التي تم الحصول عليها حتى تاريخ تقريرنا. ومع ذلك، فإن الأحداث أو الظروف المستقبلية قد تؤدي إلى عدم استمرار المجموعة في أعمالها.
 - تقييم العرض العام وهيكل ومحتوى القوائم المالية الموحدة، بما في ذلك الإفصاحات، وتحديد ما إذا كانت القوائم المالية الموحدة تمثل المعاملات والأحداث ذات العلاقة بطريقة تحقق العرض العادل.
 - الحصول على أدلة مراجعة كافية ومناسبة فيما يتعلق بالمعلومات المالية للمنشآت أو الأنشطة التجارية داخل المجموعة، لإبداء رأي حول القوائم المالية الموحدة. كما أننا مسؤولون عن التوجيه والإشراف وأداء عملية المراجعة للمجموعة، ونظراً للمسؤولين الوحيدين عن رأينا حول المراجعة.
- نقوم بإبلاغ لجنة المراجعة، من بين أمور أخرى، بالنطاق والتوقيت المخطط لعملية المراجعة ونتائج المراجعة الجوهرية، بما في ذلك أي أوجه قصور هامة في نظام الرقابة الداخلي التي نكتشفها خلال مراجعتنا.



شركة نت وركرس السعودية للخدمات وشركتها التابعة
(شركة مساهمة مغلقة)

قائمة المركز المالي الموحدة

كما في ٣١ ديسمبر ٢٠٢١

(جميع المبالغ بالريال السعودي ما لم يذكر غير ذلك)

كما في ٣١ ديسمبر		إيضاحات	
٢٠٢٠	٢٠٢١		
الموجودات			
موجودات غير متداولة			
٤٤٣,٣٥٢	٤٣٧,٩٠٩	٥	ممتلكات ومعدات
١,٣٨٠,٤٧٧	١,٦٦٢,٧٨٠	٦	موجودات حق الاستخدام
١,٨٢٣,٨٢٩	٢,١٠٠,٦٨٩		مجموع الموجودات غير المتداولة
موجودات متداولة			
١١٨,٢٦٣,٨٦٠	١٢٨,٦٣٥,٦٨٠	٧	ذمم مدينة تجارية
٩,٤٩٩,٠٧٣	١٨,١٦٦,٠٠٢	٩	مبالغ مدفوعة مقدماً وموجودات أخرى
٢١,٨٠٩,٩٨١	٢٢,٠٢٩,٣٠٩	١٠	نقد وما يماثله
١٤٩,٥٧٢,٩١٤	١٦٨,٨٣٠,٩٩١		مجموع الموجودات المتداولة
١٥١,٣٩٦,٧٤٣	١٧٠,٩٣١,٦٨٠		مجموع الموجودات
حقوق الملكية والمطلوبات			
حقوق الملكية			
٢,٠٠٠,٠٠٠	٦٠,٠٠٠,٠٠٠	١١	رأس المال
١,٠٠٠,٠٠٠	٣,٨٣٣,٦٩٦	١٢	احتياطي نظامي
٥٦,٣٩١,٤٩٤	٣,٣٣٩,٣٩٩		أرباح مبقاة
(٩,٠٠٢,٩٧٢)	(٩,٨٦٠,٠٢١)		احتياطي تحويل عملات أجنبية
٥٠,٣٨٨,٥٢٢	٥٧,٣١٣,٠٧٤		صافي حقوق الملكية العائدة إلى مالك الشركة الأم
٨٤,٣٣٨	٩٢,٩٤٥		حصة غير مسيطرة
٥٠,٤٧٢,٨٦٠	٥٧,٤٠٦,٠١٩		مجموع حقوق الملكية
المطلوبات			
مطلوبات غير متداولة			
١٥,١٩١,٣٣٨	١٨,٩٤٣,٥٥٣	١٣	مطلوبات المنافع المحددة
١,٠٥٢,٧٣٧	١,٢١٣,٩٦٤	٦	مطلوبات إيجارية
١٦,٢٤٤,٠٧٥	٢٠,١٥٧,٥١٧		مجموع المطلوبات غير المتداولة
مطلوبات متداولة			
٣٨١,٨٧٩	٥٢٢,٤٠٠	٦	مطلوبات إيجارية
٧١٠,٨٨٨	٨٢٥,٤٣٥	١٤	ذمم دائنة
٤٦,٢٦٦,٥٨١	٤٨,٥٨٨,٠٧٧	١٥	مصاريف مستحقة ومطلوبات أخرى
٣٤,٣٩٩,٣١٩	٤٠,٨٠١,٣٤٩	١٦	اقتراضات قصيرة الأجل
٨٨٧,٦٠٧	-	١٧	توزيعات أرباح دائنة
٢,٠٠٦,٢٦٠	٢,٥٤٥,٦٩٥	١٨	مخصص الزكاة
٢٧,٢٧٤	٨٥,١٨٨		مخصص ضريبة الدخل
٨٤,٦٧٩,٨٠٨	٩٣,٣٦٨,١٤٤		مجموع المطلوبات المتداولة
١٠٠,٩٢٣,٨٨٣	١١٣,٥٢٥,٦٦١		مجموع المطلوبات
١٥١,٣٩٦,٧٤٣	١٧٠,٩٣١,٦٨٠		مجموع حقوق الملكية والمطلوبات

تعتبر الإيضاحات المرفقة من رقم (١) إلى رقم (٣٠) جزءاً لا يتجزأ من هذه القوائم المالية الموحدة.

شركة نت وركرس السعودية للخدمات وشركتها التابعة
(شركة مساهمة مغلقة)

قائمة الدخل الشامل الموحدة

للسنة المنتهية في ٣١ ديسمبر ٢٠٢١

(جميع المبالغ بالريال السعودي ما لم يذكر غير ذلك)

السنة المنتهية في ٣١ ديسمبر	٢٠٢١	٢٠٢٠	إيضاحات
	٤٦٨,١٦٦,٤٠٣	٤٧٣,٢٥١,٠٣٧	١٩ إيرادات
	(٣٩٩,٠٤٠,٤٢٣)	(٤١٥,٥١٤,٧٩٩)	٢٠ تكلفة الإيرادات
	٦٩,١٢٥,٩٨٠	٥٧,٧٣٦,٢٣٨	إجمالي الربح
	(٩,٤٨٧,٨٦٩)	(٨,٥٦١,٣٢٤)	٢١ المصاريف
	(١٥,٠٩٥,٧٣٦)	(١٥,٨٦٦,٤١٣)	٢٢ مصاريف بيع وتسويق
	(٥٠٨,٥٩٥)	(١,٩٥٠,٩٢٢)	مصاريف عمومية وإدارية
	٤٤,٠٣٣,٧٨٠	٣١,٣٥٧,٥٧٩	٢٣ خسارة الانخفاض في قيمة الموجودات المالية
	(١,٥٠٤,٠٠٢)	(١,٢٨٩,٤٣٤)	ربح التشغيل
	٦٠,٤٤١	١,٠١٢,٣٧٣	تكلفة تمويل
	٤٢,٥٩٠,٢١٩	٣١,٠٨٠,٥١٨	٢٤ إيرادات أخرى
	(٣,٣٨٣,٣٤٣)	(٢,٥٦٨,٩١٠)	٢٥ الربح قبل الزكاة وضريبة الدخل
	(٨٣,٦١٦)	(١٥٦,٩٨٧)	٢٦ الزكاة
	٣٩,١٢٣,٢٦٠	٢٨,٣٥٤,٦٢١	٢٧ ضريبة الدخل
	٣٩,١٠١,٤٧٠	٢٨,٣٣٦,٩٦٥	٢٨ الربح للعائد إلى:
	٢١,٧٩٠	١٧,٦٥٦	مالك الشركة الأم
	٣٩,١٢٣,٢٦٠	٢٨,٣٥٤,٦٢١	حصة غير مسيطرة
	٥٤,٦١٥	(١,٤٥٥,٧٥٧)	٢٩ (الخسارة) / الدخل الشامل الأخر
	(١,٥٢١,٦٥٧)	(٨٦٥,٧٠٦)	٣٠ بنود لن يعاد تصنيفها إلى الربح أو الخسارة:
	(١,٤٦٧,٠٤٢)	(٢,٣٢١,٤٦٣)	إعادة قياس مطلوبات المنافع المحددة
			بنود قد يعاد تصنيفها إلى الربح أو الخسارة:
			الحركة في احتياطي تحويل عملات أجنبية
			مجموع الخسارة الشاملة الأخرى للسنة
	٣٧,٦٥٦,٢١٨	٢٦,٠٣٣,١٥٨	٣١ مجموع الدخل الشامل للسنة
	٣٧,٦٤٩,٠٩٩	٢٦,٠٢٤,٥٥١	٣٢ مجموع الدخل الشامل العائد إلى:
	٧,١١٩	٨,٦٠٧	مالك الشركة الأم
	٣٧,٦٥٦,٢١٨	٢٦,٠٣٣,١٥٨	حصة غير مسيطرة
	٦,٥	٤,٧	٣٣ ربحية السهم من الربح العائد إلى مساهمي الشركة:
			ربحية السهم الأساسية والمخفضة

تعتبر الإيضاحات المرفقة من رقم (١) إلى رقم (٣٠) جزءاً لا يتجزأ من هذه القوائم المالية الموحدة.

شركة نت وركرس السعودية للخدمات وشركتها التابعة
(شركة مساهمة مغلقة)
قائمة التغيرات في حقوق الملكية المملوكة الموحدة
للسنة المنتهية في ٣١ ديسمبر ٢٠٢١
(جميع المبالغ بالريال السعودي، ما لم يذكر غير ذلك)

حقوق الملكية المملوكة العامة لمالك الشركة الأم	حصة		حقوق الملكية المملوكة العامة لمالك الشركة الأم		إحتياطي نظامي	رأس المال
	مجموع حقوق الملكية	غير مسيطرة	المجموع	احتياطي تحويل عملات أجنبية		
٤٣,٩٠,٤٢,٤٩	٧٧,٢١٩	٤٣,٨٢٧,٠٣٠	(٧,٤٩٦,٥٣٧)	٤٨,٣٣٠,٥١٢	١,٠٠٠,٠٠٠	٢,٠٠٠,٠٠٠
٣٩,١٢٣,٢٦٠	٢١,٧٩٠	٣٩,١٠١,٤٧٠	-	٣٩,١٠١,٤٧٠	-	-
(١,٤٦٧,٠٤٢)	(١٤,٦٧١)	(١,٤٥٢,٣٧١)	(١,٥٠٦,٤٤٠)	٥٤,٠٦٩	-	-
٣٧,٦٥٦,٢١٨	٧,١١٩	٣٧,٦٤٩,٠٩٩	(١,٥٠٦,٤٤٠)	٣٩,١٥٥,٥٣٩	-	-
(٣١,٠٨٧,٦٠٧)	-	(٣١,٠٨٧,٦٠٧)	-	(٣١,٠٨٧,٦٠٧)	-	-
٥,٤٧٨,٦١٠	٨٤,٤٢٨	٥,٣٨٨,٥٢٢	(٩,٠٠٢,٩٧٧)	٥٦,٣٩١,٤٩٤	١,٠٠٠,٠٠٠	٢,٠٠٠,٠٠٠
٧٨,٣٥٤,٦٢١	١٧,٦٥٦	٧٨,٣٣٦,٩٦٥	-	٧٨,٣٣٦,٩٦٥	-	-
(٢,٣٢١,٤٦٣)	(٩,٠٤٩)	(٢,٣١٢,٤١٤)	(٨٥٧,٠٤٩)	(١,٤٥٥,٣٦٥)	-	-
٢٦,٠٣٣,١٥٨	٨,٦٠٧	٢٦,٠٢٤,٥٥١	(٨٥٧,٠٤٩)	٢٦,٨٨١,٦٠٠	-	-
-	-	-	(٥٨,٠٠٠,٠٠٠)	(٥٨,٠٠٠,٠٠٠)	-	٥٨,٠٠٠,٠٠٠
(١٩,٠٠٩,٩٩٩)	-	(١٩,٠٠٩,٩٩٩)	-	(١٩,٠٠٩,٩٩٩)	-	-
-	-	-	(٢,٨٣٣,٦٩٦)	(٢,٨٣٣,٦٩٦)	-	-
٥٧,٤٠٦,٠١٩	٩٢,٩٤٥	٥٧,٣١٣,٠٧٤	(٩,٨٦٠,٠٢١)	٢,٣٣٩,٣٩٩	٢,٨٣٣,٦٩٦	٦,٠٠٠,٠٠٠

تعتبر الإيضاحات المرفقة من رقم (١) إلى رقم (٣٠) جزءاً لا يتجزأ من هذه القوائم المالية الموحدة.

كما في ١ يناير ٢٠٢٠
الربح السنوي
(الخسارة) / الدخل الشامل الأخر
مجموع الدخل / (الخسارة) الشاملة للسنة
توزيعات أرباح (إيضاح ١٧)
كما في ٣١ ديسمبر ٢٠٢٠
الربح السنوي
الخسارة الشاملة الأخرى
مجموع الدخل / (الخسارة) الشامل للسنة
زيادة رأس المال (إيضاح ١١)
توزيعات أرباح (إيضاح ١٧)
تحويل إلى احتياطي نظامي
كما في ٣١ ديسمبر ٢٠٢١

شركة نت وركرس السعودية للخدمات وشركتها التابعة
(شركة مساهمة مقفلة)

قائمة التدفقات النقدية الموحدة

للسنة المنتهية في ٣١ ديسمبر ٢٠٢١

(جميع المبالغ بالريال السعودي ما لم يذكر غير ذلك)

السنة المنتهية في ٣١ ديسمبر		إيضاحات
٢٠٢٠	٢٠٢١	
٤٢,٥٩٠,٢١٩	٣١,٠٨٠,٥١٨	الربح قبل الزكاة وضريبة الدخل
		تعديلات :-
١,٢٩٢,٧٥٣	٩٢٢,٩٩٤	٦,٥ استهلاك ممتلكات ومعدات وموجودات حق الاستخدام
-	٤,٢٧٧	خسارة من بيع ممتلكات ومعدات
(٤٢,٤٤٧)	-	ربح من إنهاء عقد إيجار
٤,٥٧٣,٨٠٨	٦,٤٠٩,٧٠٩	١٣ مخصص مطلوبات منافع الموظفين المحددة
٥٠٨,٥٩٥	١,٩٥٠,٩٢٢	٧ خسارة ائتمانية متوقعة على الذمم المدينة التجارية
٤٨,٩٢٢,٩٢٨	٤٠,٣٦٨,٤٢٠	التدفقات النقدية التشغيلية قبل التغييرات في رأس المال العامل
		التغييرات في الموجودات والمطلوبات التشغيلية:
(٨,٣١١,٧٦٠)	(٢٦,٢٦١,٤٤٥)	١٣ ذمم تجارية ومبالغ مدفوعة مقدماً وموجودات أخرى
٣,٠٦٦,٥٨١	٧,٧٠٧,٨١٧	ذمم دائنة ومصاريف مستحقة ومطلوبات أخرى
٤٣,٦٧٧,٧٤٩	٢١,٨١٤,٧٩٢	النقد الناتج من العمليات
(٢,٤٩٨,٩٤٩)	(٤,١١٣,٢٥١)	المنافع المحددة للموظفين المدفوعة
(٣,١٧٥,٣٣٣)	(٢,١٢٨,٥٤٨)	زكاة وضريبة دخل مدفوعة
٣٨,٠٠٣,٤٦٧	١٥,٥٧٢,٩٩٣	صافي التدفقات النقدية من الأنشطة التشغيلية
		الأنشطة الاستثمارية
(٢٦٠,٧٦٥)	(٢٠٥,٧٠٠)	٥ شراء ممتلكات ومعدات
-	-	٥ متحصلات من بيع ممتلكات ومعدات
(٢٦٠,٧٦٥)	(٢٠٥,٧٠٠)	صافي النقد المستخدم في الأنشطة الاستثمارية
		الأنشطة التمويلية
-	٦,٤٠٢,٠٣٠	١٦ متحصلات من اقتراضات قصيرة الأجل
(٤٣١,٢٣٢)	-	١٦ سداد اقتراضات قصيرة الأجل
(٣١,٧٤٩,١٨٨)	(١٩,٩٨٧,٦٠٦)	١٧ توزيعات أرباح مدفوعة
(١,٠٨٢,٧١٣)	(٦٩٦,٦٨٣)	سداد مطلوبات إيجارية
(٣٣,٢٦٣,١٣٣)	(١٤,٢٨٢,٢٥٩)	صافي التدفقات النقدية المستخدمة في الأنشطة التمويلية
٤,٤٧٩,٥٦٩	١,٠٨٥,٠٣٤	صافي النقص في النقد وما يماثله
١٨,٨٥٢,٠٦٩	٢١,٨٠٩,٩٨١	١٠ نقد وما يماثله في بداية السنة
(١,٥٢١,٦٥٧)	(٨٦٥,٧٠٦)	تأثيرات التغييرات في سعر صرف العملات على النقد وما يماثله
٢١,٨٠٩,٩٨١	٢٢,٠٢٩,٣٠٩	١٠ نقد وما يماثله في نهاية السنة

تعتبر الإيضاحات المرفقة من رقم (١) إلى رقم (٣٠) جزءاً لا يتجزأ من هذه القوائم المالية الموحدة.

شركة نت وركرس السعودية للخدمات وشركتها التابعة
(شركة مساهمة مقللة)

إيضاحات حول القوائم المالية الموحدة للسنة المنتهية في ٣١ ديسمبر ٢٠٢١
(جميع المبالغ بالريال السعودي ما لم يذكر غير ذلك)

١. معلومات عامة

شركة نت وركرس السعودية للخدمات ("الشركة") هي شركة مساهمة مقللة، مسجلة في مدينة الرياض، المملكة العربية السعودية بموجب سجل تجاري رقم ١٠١١٧٣٧٣٣ بتاريخ ١٩ ذو القعدة ١٤٢٢هـ (الموافق ٢ فبراير ٢٠٢٢) إن العنوان المسجل للشركة هو ص.ب: ٢٥١٤١ الرياض ١١٤٦٦، المملكة العربية السعودية.

تتمثل الأنشطة الرئيسية للشركة في تنفيذ وإنشاء وصيانة وتشغيل وتركيب وإدارة شبكات الاتصالات وتقديم الخدمات الاستشارية والإدارية والفنية وتسويق خدمات العناية بالعملاء والدعم الفني لمراكز المبيعات.

تتضمن القوائم المالية الموحدة المركز المالي ونتائج العمليات والتدفقات النقدية للشركة وشركة خدمات الشبكة السعودية - الجزائر ("الشركة التابعة")، وهي شركة ذات مسؤولية محدودة مسجلة في جمهورية الجزائر، بموجب السجل التجاري رقم (٠٩٧١٢٧٣B٠٦) بتاريخ ٢٦ جمادى الآخرة ١٤٢٧هـ (يشار إليها مجتمعة بـ "المجموعة"). إن هذه الشركة التابعة مملوكة للشركة بنسبة ٩٩٪ وتعمل في تقديم الاستشارات الفنية على أساس فردي للاتصالات السلكية واللاسلكية والنفط والغاز وبإعني خدمات تقنية المعلومات والمشغلين وشركات التعاقد من الباطن.

في ٢٠ ديسمبر ٢٠٢١، أعلنت المجموعة عن نيتها إغلاق الشركة التابعة. كما في ٣١ ديسمبر ٢٠٢١، لا تزال الشركة التابعة تعدّ كعملية مستمرة حيث لا تزال تحقق إيرادات، وبالتالي لا تعتبر الشركة التابعة عملية متوقفة. سيتم إغلاق الشركة التابعة تدريجياً خلال ٢٠٢٢ بعد استكمال الإجراءات النظامية بما يتوافق مع اللوائح المحلية في الجزائر.

٢. أسس الإعداد

وان هذه القوائم المالية الموحدة هي القوائم المالية النظامية للمجموعة للسنة المنتهية في ٣١ ديسمبر ٢٠٢١.

١-٢ بيان الالتزام

أعدت هذه القوائم المالية الموحدة وفقاً للمعايير الدولية للتقرير المالي المعتمدة في المملكة العربية السعودية والمعايير والإصدارات الأخرى الصادرة عن الهيئة السعودية للمراجعين والمحاسبين (المشار إليها فيما بعد "بالمعايير الدولية للتقرير المالي المعتمدة في المملكة العربية السعودية").

أعدت القوائم المالية الموحدة على أساس التكلفة التاريخية باستثناء التزام المنافع المحددة للموظفين الذي يتم إثباته بالقيمة الحالية للالتزامات المستقبلية باستخدام طريقة وحدة الائتمان المتوقعة. تم عرض القوائم المالية الموحدة بالريال السعودي.

٢-٢ أسس التوحيد

تتمثل هذه القوائم المالية الموحدة بالقوائم المالية للشركة وشركتها التابعة كما في ٣١ ديسمبر ٢٠٢١. تسيطر المجموعة على منشأة ما عندما تكون المجموعة معرضة لعوائد متغيرة أو لديها حقوق في عوائد متغيرة نتيجة مشاركتها في الشركة المستثمر فيها كما يكون لديها القدرة على التأثير على هذه العوائد من خلال الشركة المستثمر فيها.

شركة نت وركرس السعودية للخدمات وشركتها التابعة
(شركة مساهمة مغلقة)

إيضاحات حول القوائم المالية الموحدة للسنة المنتهية في ٣١ ديسمبر ٢٠٢١
(جميع المبالغ بالريال السعودي ما لم يذكر غير ذلك)

٢. أسس الإعداد (تتمة)

٢-٢ أسس التوحيد (تتمة)

الشركة التابعة هي الشركة المستثمر فيها، والتي تسيطر عليها المجموعة، لأن المجموعة (١) لديها القدرة على توجيه الأنشطة ذات الصلة للشركة المستثمر فيها والتي تؤثر بشكل جوهري على عائداتها، و(٢) معرضة أو تمتلك الحق في الحصول على عوائد متغيرة من خلال مشاركتها في الشركة المستثمر فيها، و(٣) لديها القدرة على استخدام صلاحياتها في الشركة المستثمر فيها للتأثير على مبلغ عائدات المستثمر. يُراعى وجود حقوق أساسية وتأثيرها، بما في ذلك حقوق التصويت المحتملة الأساسية، عند تقييم ما إذا كانت المجموعة تسيطر على منشأة أخرى. ولكي يكون الحق أساسياً يجب أن يكون لدى صاحب الحق القدرة العملية على ممارسة هذا الحق عندما تكون هناك حاجة لاتخاذ قرارات بشأن اتجاه الأنشطة ذات الصلة للشركة المستثمر فيها. وقد تتمتع المجموعة بالسيطرة على شركة مستثمر فيها حتى عندما تمتلك الشركة نسبة أقل من غالبية حقوق التصويت في الشركة المستثمر فيها. في هذه الحالة، تقوم المجموعة بتقييم حجم حقوق التصويت الخاصة بها بالنسبة لحجم وتشتت حصص أصحاب الأصوات الآخرين لتحديد ما إذا كان لديها سلطة فعلية على الشركة المستثمر فيها. الحقوق الوقائية للمستثمرين الآخرين، مثل تلك التي تتعلق بالتغيرات الأساسية لأنشطة الشركة المستثمر فيها أو تنطبق فقط في ظروف استثنائية، لا تمنع المجموعة من السيطرة على الشركة المستثمر فيها. يتم توحيد الشركة التابعة منذ تاريخ تحول السيطرة إلى المجموعة (تاريخ الاستحواذ) ويتم إلغاء التوحيد من تاريخ زوال تلك السيطرة.

تستخدم طريقة الاستحواذ المحاسبية للمحاسبة عن الاستحواذ على الشركة التابعة. يتم قياس الموجودات القابلة للتحديد والمطلوبات والمطلوبات المحتملة المقترضة في تجميع المنشآت بقيمتها العادلة في تاريخ الاستحواذ، بغض النظر عن مقدار أية حصة غير مسيطرة.

تقيس المجموعة الحصص غير المسيطرة التي تمثل حصة الملكية الحالية وتمنح صاحبها الحق في حصة متناسبة من صافي الموجودات في حالة التصفية على أساس المعاملة بالمعاملة، إما: (أ) بالقيمة العادلة أو (ب) بالحصة المتناسبة للحصص غير المسيطرة في صافي موجودات المنشأة المستحوذ عليها.

يتم قياس الشهرة بخصص صافي موجودات المنشأة المستحوذ عليها من إجمالي المقابل المحول للمنشأة المستحوذ عليها، ومبلغ الحصص غير المسيطرة في المنشأة المستحوذ عليها والقيمة العادلة للحصة في المنشأة المستحوذ عليها مباشرة قبل تاريخ الاستحواذ. يتم إثبات أي مبلغ سالب ("شهرة سلبية" أو "شراء بالمقايضة") في الربح أو الخسارة، بعد إعادة تقييم الإدارة لما إذا كانت قد حددت جميع الموجودات المكتتة وجميع المطلوبات والمطلوبات المحتملة المقترضة وفحصت مدى ملاءمة قياسها.

يتم قياس المقابل المحول للمنشأة المستحوذ عليها بالقيمة العادلة للموجودات المتنازل عنها وأدوات حقوق الملكية الصادرة والمطلوبات المتكبدة أو المفترضة، بما في ذلك القيمة العادلة للموجودات أو المطلوبات من ترتيبات المقابل المحتمل، ولكنه يستثنى التكاليف المتعلقة بالاستحواذ مثل خدمات الاستشارات والخدمات النظامية والتقييم والخدمات المهنية المماثلة. يتم خصم تكاليف المعاملات المتعلقة بالاستحواذ والمتكبدة لإصدار أدوات حقوق الملكية من حقوق الملكية. يتم خصم تكاليف المعاملة المتكبدة لإصدار الدين كجزء من تجميع المنشآت من القيمة الدفترية للدين ويتم تحميل جميع تكاليف المعاملات الأخرى المرتبطة بالاستحواذ كمصاريف.

يتم حذف المعاملات الداخلية والأرصدة والأرباح غير المحققة من المعاملات المبرمة بين شركات المجموعة. كما يتم حذف الخسائر غير المحققة ما لم يتم استرداد التكلفة. تستخدم الشركة وجميع شركاتها التابعة سياسات محاسبية موحدة تتفق مع سياسات المجموعة.

الحصص غير المسيطرة هي ذلك الجزء من صافي النتائج وحقوق ملكية الشركة التابعة العائدة إلى الحصص غير المملوكة للمجموعة، بشكل مباشر أو غير مباشر. تشكل الحصص غير المسيطرة مكوناً منفصلاً من حقوق ملكية المجموعة.

مشتريات ومبيعات الحصص غير المسيطرة. تطبق المجموعة نموذج المنشأة الاقتصادية للمحاسبة عن المعاملات مع مالكي الحصص غير المسيطرة في المعاملات التي لا تؤدي إلى فقدان السيطرة. يتم تسجيل أي فرق بين مقابل الشراء والقيمة الدفترية للحصص غير المسيطرة المكتتة كمعاملة رأسمالية مباشرة في حقوق الملكية. تقوم المجموعة بإثبات الفرق بين مقابل المبيعات والقيمة الدفترية للحصص غير المسيطرة المباعة كمعاملة رأسمالية في قائمة التغيرات في حقوق الملكية الموحدة.

شركة نت وركرس السعودية للخدمات وشركتها التابعة
(شركة مساهمة مغلقة)

إيضاحات حول القوائم المالية الموحدة للسنة المنتهية في ٣١ ديسمبر ٢٠٢١
(جميع المبالغ بالريال السعودي ما لم يذكر غير ذلك)

٢ السياسات المحاسبية الهامة (تتمة)

٢-٢ أسس التوحيد (تتمة)

استبعاد الشركة التابعة: عندما تتوقف المجموعة عن السيطرة أو النفوذ الجوهري، فإن أي حصة مبقاة في الشركة يعاد قياسها بقيمتها العادلة في التاريخ الذي تفقد فيه السيطرة، مع إثبات التغيير في القيمة الدفترية في قائمة الدخل الشامل.

٣-٢ الإيرادات من العقود مع العملاء

يتم إثبات الإيرادات من العقود مع العملاء عندما تُحوّل السيطرة على الخدمات للعميل بالقيمة التي تعكس المقابل الذي تتوقعه المجموعة مقابل تلك الخدمات. خلصت المجموعة إلى أنها تعد طرفاً أساسياً في ترتيبات إيراداتها، لأنها عادة ما تسيطر على الخدمات قبل تقديمها إلى العملاء.

طبقت المجموعة السياسة المحاسبية التالية لإثبات الإيرادات: تقوم المجموعة بإثبات الإيرادات من العقود المبرمة مع العملاء بناءً على نموذج من خمس خطوات كما هو محدد في المعيار الدولي للتقرير المالي رقم ١٥:

- تحديد العقد (العقود) مع العملاء: العقد هو اتفاقية تُعقد بين طرفين أو أكثر تؤسس حقوقاً والتزامات واجبة التنفيذ وتضع معايير يجب الوفاء بها لكل عقد.
- تحديد التزامات الأداء في العقد: إن التزام الأداء هو وعد في العقد مع العميل بتحويل بضائع أو خدمات إلى العميل.
- تحديد سعر المعاملة: سعر المعاملة هو المقابل المالي الذي يتوقع أن تستحقه المجموعة مقابل تقديم الخدمات أو تحويل البضائع المتعهد بها إلى العميل، باستثناء المبالغ المحصلة نيابة عن الغير (إن وجدت).
- تخصيص سعر المعاملة للالتزامات الأداء في العقد: في العقد الذي ينطوي على أكثر من التزام أداء واحد، تخصص المجموعة سعر المعاملة لكل التزام أداء بمبلغ يساوي المقابل المالي الذي يتوقع أن تستحقه المجموعة مقابل الوفاء بكل التزام أداء.
- إثبات الإيرادات عند (أو أثناء) وفاء المنشأة بالتزام أداء.

تفي المجموعة بالتزام الأداء وتثبت الإيرادات بمرور الوقت (من خلال طريقة الإدخال بناءً على الوقت الذي يقضيه المستشارون)، حيث يتلقى العميل ويستهلك في نفس الوقت المنافع التي يوفرها أداء المجموعة أثناء أداء المجموعة.

إيرادات الشركة مستمدة من ثلاثة أنواع من التدفقات.

مباشر: بناءً على طبيعة المشاريع واحتياجات العميل لخدمات معينة من الشركة، يطلب العميل من الشركة تفويض مستشارين لتقديم خدماتهم لهم، حيث تمر الشركة بعملية توظيف ومقابلة مستشارين مؤهلين وقادرين على رأس مستشاريها الحاليين وفقاً لمواصفات الخدمة التي سيتم تقديمها لعملائها.

الاستضافة المدارة: طلب العميل لمجموعة مهارات محددة لمشاريع معينة مع الوصف الوظيفي المحدد الذي يتم ترتيبه وتعيين مستشارين معينين من قبل الشركة لتقديم الخدمات للعميل.

أخرى: وفقاً للاتفاقيات التعاقدية (اتفاقيات الاستضافة المباشرة والمدارة) بين الشركة وعملائها، وبعد فترة محددة من الخدمة من قبل الاستشاري، يجوز للعميل أن يطلب من الشركة أن يكون لها عمل مباشر مع الاستشاري حيث تريد الشركة فرض رسوم ثابتة لمرة واحدة لا تغطي أي فواتير للخدمات المستقبلية.

٤-٢ تحويل العملات الأجنبية

(أ) العملة الوظيفية وعملة العرض

إن البنود المدرجة في القوائم المالية الموحدة لكل منشأة من منشآت المجموعة يتم قياسها باستخدام عملة البيئة الاقتصادية الرئيسية التي تعمل فيها هذه الشركة ("العملة الوظيفية"). تم عرض هذه القوائم المالية الموحدة بالريال السعودي وهو العملة الوظيفية للشركة وعملة العرض للمجموعة.

(ب) معاملات وأرصدة

يتم تحويل المعاملات التي تتم بالعملات الأجنبية إلى العملة الوظيفية على أساس أسعار الصرف السائدة في تاريخ تلك المعاملات. يتم إثبات أرباح وخسائر صرف العملات الأجنبية الناتجة عن تسوية تلك المعاملات وكذلك الناتجة من تحويل الموجودات والمطلوبات بالعملة الأجنبية على أساس أسعار صرف العملات السائدة كما في نهاية السنة ضمن قائمة الدخل الشامل الموحدة.

يتم عرض أرباح وخسائر صرف العملات الأجنبية المتعلقة بالاقتراض في قائمة الدخل الموحدة ضمن بند تكاليف تمويل، بينما يتم عرض كافة الأرباح والخسائر الأخرى من صرف العملات الأجنبية في قائمة الدخل الشامل الموحدة على أساس الصافي ضمن بند أرباح / (خسائر) أخرى.

يتم تحويل البنود غير النقدية التي تم قياسها بالقيمة العادلة بعملة أجنبية باستخدام أسعار الصرف بتاريخ تحديد القيمة العادلة. يتم إدراج الفروقات الناشئة عن تحويل الموجودات والمطلوبات المدرجة بالقيمة العادلة كجزء من ربح أو خسارة القيمة العادلة. على سبيل المثال، يتم إثبات الفروقات الناتجة عن تحويل المطلوبات والموجودات المالية غير النقدية مثل حقوق الملكية المحتفظ بها بالقيمة العادلة من خلال الربح أو الخسارة ضمن قائمة الدخل الموحدة كجزء من ربح أو خسارة القيمة العادلة، بينما يتم إثبات الفروقات من تحويل الموجودات غير النقدية، مثل أسهم حقوق الملكية المصنفة كأسهم بالقيمة العادلة من خلال الدخل الشامل الأخر في قائمة الدخل الشامل الموحدة.

شركة نت وركرس السعودية للخدمات وشركتها التابعة
(شركة مساهمة مقللة)

إيضاحات حول القوائم المالية الموحدة للسنة المنتهية في ٣١ ديسمبر ٢٠٢١
(جميع المبالغ بالريال السعودي ما لم يذكر غير ذلك)

٢ السياسات المحاسبية الهامة (تتمة)

٤-٢ تحويل العملات الأجنبية (تتمة)

(ج) شركات المجموعة

إن النتائج والمركز المالي للعمليات الأجنبية (التي تتعامل بعملة ذات اقتصادات غير مرتفعة التضخم) والتي لها عملة وظيفية تختلف عن عملة العرض يتم تحويلها إلى عملة العرض على النحو التالي:

- يتم تحويل الموجودات والمطلوبات لكل قائمة مركز مالي بسعر الإقفال في تاريخ قائمة المركز المالي.
- يتم تحويل الإيرادات والمصاريف لكل قائمة دخل وقائمة دخل شامل بمتوسط أسعار الصرف (إلا إذا كان متوسط السعر لا يمثل تقريباً معقولاً للتأثير المتراكم لأسعار الصرف السائدة في تواريخ المعاملات، وفي هذه الحالة يتم تحويل الإيرادات والمصاريف بأسعار الصرف في تواريخ المعاملات).
- يتم إثبات كافة فروق تحويل العملات الناتجة في قائمة الدخل الشامل الموحد.

عند توحيد القوائم المالية، يتم إثبات فروق تحويل العملات الناتجة عن تحويل صافي الاستثمار في المنشأة الأجنبية ومن الاقتراضات في قائمة الدخل الشامل الموحد. عند بيع عملية أجنبية أو سداد أي اقتراض يشكل جزءاً من صافي الاستثمار، يعاد تصنيف فروق الصرف المرتبطة بها إلى قائمة الدخل الشامل الموحد كجزء من ربح أو خسارة البيع.

يتم التعامل مع الشهرة وتعديلات القيمة العادلة الناشئة عن استحواذ عملية أجنبية كموجودات ومطلوبات للعملية الأجنبية وتتم تحويلها وفقاً لسعر الإقفال.

أرصدة العقود

موجودات عقود

إن موجودات العقود هي الحق بالمبلغ المادي مقابل أداء الخدمات إلى العميل. في حالة قيام المجموعة بتأدية الالتزام عن طريق تقديم خدمات إلى العميل قبل أن يدفع العميل المبلغ المالي أو قبل استحقاق المدفوعات، يتم إثبات موجودات العقود مقابل المبلغ المالي المشروط الذي تم الحصول عليه.

٥-٢ نمم مدينة تجارية

تمثل الذمم المدينة حق المجموعة في مقابل مادي غير مشروط (أي، يتطلب مرور الوقت فقط قبل استحقاق دفع المقابل المادي).

٦-٢ مطلوبات عقود

مطلوبات العقود هي الالتزام بتحويل البضائع أو الخدمات إلى العميل الذي استلمت المجموعة منه مقابل مادي (أو مبلغ مقابل مستحق) من العميل. إذا قام العميل بدفع مقابل مادي قبل أن تقوم المجموعة بتحويل البضائع أو الخدمات إلى العميل، يتم إثبات مطلوبات العقود عند سداد المدفوعات أو عند استحقاقها (أيها أسبق). يتم إثبات مطلوبات العقود كإيرادات عندما تقوم المجموعة بتقديم الخدمات بموجب العقد.

٧-٢ الزكاة وضريبة الدخل

الزكاة

تخضع المجموعة للزكاة وفقاً لأنظمة الصادرة عن هيئة الزكاة والضريبة والجمارك ("الهيئة") في المملكة العربية السعودية. يتم إثبات الزكاة في قائمة الدخل الشامل الموحد. تقوم إدارة المجموعة بتكوين مخصصات حسب الاقتضاء على أساس المبالغ المتوقع دفعها لهيئة الزكاة والضريبة والجمارك وتقيم دورياً المراكز التي تم أخذها في الإقرارات الزكوية فيما يتعلق بالحالات التي تخضع فيها أنظمة الزكاة المطبقة للتفسير.

ضريبة الدخل

يتم احتساب ضريبة الدخل للشركة التابعة وفقاً للقوانين واللوائح كما هو مطبق في جمهورية الجزائر.

شركة نت وركرس السعودية للخدمات وشركتها التابعة
(شركة مساهمة مغلقة)

إيضاحات حول القوائم المالية الموحدة للسنة المنتهية في ٣١ ديسمبر ٢٠٢١
(جميع المبالغ بالريال السعودي ما لم يذكر غير ذلك)

٢ السياسات المحاسبية الهامة (تتمة)

٧-٢ الزكاة وضريبة الدخل (تتمة)

ضريبة مؤجلة

يتم رصد مخصص الضريبة المؤجلة بالكامل، باستخدام طريقة المطلوبات، على الفروقات المؤقتة الناشئة فيما بين الأوعية الضريبية للموجودات والمطلوبات وقيمتها الدفترية في القوائم المالية الموحدة. يتم إثبات مطلوبات الضريبة المؤجلة لجميع الفروقات المؤقتة الضريبية. يتم إثبات موجودات الضريبة المؤجلة على كافة الفروقات المؤقتة القابلة للخصم والإيرادات الضريبية غير المستخدمة المدورة والخسائر الضريبية غير المستخدمة فقط إلى الحد الذي يُحتمل معه توفر المبالغ الخاضعة للضريبة في المستقبل والتي يمكن في ضوءها الاستفادة من هذه الموجودات.

يتم فحص القيمة الدفترية لموجودات الضريبة المؤجلة في تاريخ كل تقرير ويتم تخفيضها إلى الحد الذي يصبح من غير المحتمل معه توفر أرباح ضريبية كافية للسماح باستخدام كل أو جزء من أصل الضريبة المؤجلة. يتم إعادة تقييم موجودات الضريبة المؤجلة غير المدرجة في تاريخ كل تقرير ويتم إثباتها إلى الحد الذي يصبح من المحتمل أن تسمح الأرباح الخاضعة للضريبة في المستقبل باسترداد أصل الضريبة المؤجلة.

يتم قياس موجودات ومطلوبات الضريبة المؤجلة باستخدام معدلات الضرائب التي يتوقع تطبيقها في السنة التي يتحقق فيها الأصل أو تسوية الالتزام، بناء على معدلات الضرائب (والأنظمة الضريبية) التي تم سنها أو المطبقة فعلياً في تاريخ التقرير.

يتم إجراء مقاصة بين موجودات الضريبة المؤجلة ومطلوبات الضريبة المؤجلة في حالة وجود حق نافذ نظاماً لمقاصة موجودات الضريبة الحالية مقابل مطلوبات الضريبة الحالية وتعلق الضرائب المؤجلة بنفس المنشأة الخاضعة للضريبة ونفس السلطة الضريبية.

٨-٢ العملات الأجنبية

يتم عرض القوائم المالية الموحدة للمجموعة بالريال السعودي وهو أيضاً العملة الوظيفية للشركة الأم. تقوم المجموعة بتحديد العملة الوظيفية لكل منشأة، ويتم قياس البنود المدرجة في القوائم المالية الموحدة لكل منها باستخدام تلك العملة الوظيفية. تستخدم المجموعة الطريقة المباشرة للتوحيد، وعند استبعاد عملية أجنبية، فإن الأرباح أو الخسائر التي أعيد تصنيفها إلى الربح أو الخسارة سوف تعكس المبلغ الذي نشأ نتيجة استخدام هذه الطريقة.

٩-٢ معاملات وأرصدة

يتم تسجيل المعاملات المقومة بالعملات الأجنبية ميدنياً من قبل منشآت المجموعة بالعملة الوظيفية المستخدمة في تلك المنشآت وذلك وفقاً لمعدل الصرف الفوري السائد في التاريخ الذي تتأهل فيه المعاملة للإثبات لأول مرة.

ويتم تحويل الموجودات والمطلوبات النقدية المقومة بالعملات الأجنبية إلى العملة الوظيفية وفقاً لمعدلات الصرف الفوري في تاريخ التقرير.

يتم إثبات الفروقات الناشئة من تسوية أو تحويل البنود النقدية في الربح أو الخسارة باستثناء البنود النقدية المصنفة كجزء من التحوط لصافي استثمار الشركة في عملية أجنبية، والتي يتم إثباتها في الدخل الشامل الآخر إلى حين استبعاد صافي الاستثمار، وعندئذ يتم إعادة تصنيف المبلغ المتراكم إلى الربح أو الخسارة. ويتم إثبات الرسوم والضرائب العائدة إلى فروقات صرف العملة على هذه البنود النقدية في الدخل الشامل الآخر.

تم تحويل البنود غير النقدية التي تم قياسها بالتكلفة التاريخية بعملة أجنبية وذلك باستخدام أسعار الصرف في تاريخ المعاملات الميدنية. ويتم تحويل البنود غير النقدية التي تم قياسها بالقيمة العادلة بعملة أجنبية وذلك باستخدام أسعار الصرف بتاريخ تحديد القيمة العادلة. تتم معاملة الربح أو الخسارة الناشئة عن تحويل البنود غير النقدية التي تم قياسها بالقيمة العادلة وفقاً لإثبات الربح أو الخسارة عند تغيير القيمة العادلة للبنود (أي: فروقات التحويل على البنود التي يتم إثبات ربح أو خسارة القيمة العادلة لها في قائمة الدخل الشامل الآخر، كما يتم إثبات الربح أو الخسارة في الدخل الشامل الآخر أو الربح أو الخسارة، على التوالي).

عند تحديد سعر الصرف الفوري الذي يجب استخدامه عند الإثبات الميدني للأصل أو المصروف أو الدخل ذي الصلة (أو جزء منه) عند إلغاء إثبات الأصل غير النقدي أو الالتزام غير النقدي المتعلق بالمقابل المدفوع مسبقاً، يكون تاريخ المعاملة هو التاريخ الذي تثبت فيه المجموعة ميدنياً الموجودات غير النقدية أو المطلوبات غير النقدية الناشئة عن المقابل المدفوع مسبقاً. في حالة وجود العديد من المدفوعات أو المقبوضات المدفوعة مسبقاً، تحدد المجموعة تاريخ المعاملة لكل مبلغ مقابل مدفوع أو مقبوض مسبقاً.

شركة نت وركرس السعودية للخدمات وشركتها التابعة
(شركة مساهمة مغلقة)

إيضاحات حول القوائم المالية الموحدة للسنة المنتهية في ٣١ ديسمبر ٢٠٢١
(جميع المبالغ بالريال السعودي ما لم يذكر غير ذلك)

٢ السياسات المحاسبية الهامة (تتمة)

١٠-٢ المجموعة التابعة

عند التوحيد، يتم تحويل موجودات ومطلوبات العمليات الأجنبية إلى الريال السعودي بسعر الصرف السائد في تاريخ التقرير ويتم تحويل قوائم الدخل الشامل الخاصة بهم بأسعار الصرف السائدة في تواريخ المعاملات.

١١-٢ توزيعات الأرباح

تقوم المجموعة بإثبات التزاماً عن دفع التوزيعات النقدية عندما يتم الإعتماد بتوزيع الأرباح ولم يعد هذا التوزيع وفقاً لتقدير المجموعة. وفقاً لأنظمة المملكة العربية السعودية، يتم اعتماد التوزيع عندما يتم الموافقة عليه من قبل المساهمين. يتم إثبات المبلغ المقابل مباشرة في حقوق الملكية.

١٢-٢ ممتلكات ومعدات

يتم إدراج الإنشاءات قيد التنفيذ بالتكلفة ناقصاً خسائر الانخفاض في القيمة المتراكمة، إن وجدت. يتم إدراج الممتلكات والمعدات بالتكلفة ناقصاً الاستهلاك المتراكم وخسائر الانخفاض في القيمة المتراكمة، إن وجدت. تتضمن هذه التكاليف تكلفة استبدال جزء من الممتلكات والمعدات وتكاليف الاقتراض لمشاريع الإنشاءات طويلة الأجل في حال استيفاء معايير الإثبات. وعندما يتعين استبدال الأجزاء الهامة للممتلكات والمعدات على فترات زمنية مختلفة، ينبغي على المجموعة استهلاكها بشكل منفصل بناءً على أعمارهم الإنتاجية المحددة. وبالمثل، عندما يتم إجراء تفتيش رئيسي، يتم إثبات تكلفتها بالقيمة الدفترية للممتلكات والمعدات كإثبات في حال استوفيت معايير الإثبات. يتم إثبات جميع تكاليف الصيانة والإصلاح الأخرى في الربح أو الخسارة عند تكديدها.

يتم احتساب الاستهلاك بطريقة القسط الثابت على مدى الأعمار الإنتاجية المقدرة للموجودات. يتم إلغاء إثبات بند الممتلكات والمعدات وأي جزء جوهري تم إثباته مبدئياً وذلك عند الاستبعاد (أي، في تاريخ حصول المستلم على السيطرة) أو عندما لا يتوقع تدفق منافع اقتصادية مستقبلية من استخدامه أو استبعاده. يتم إدراج أي ربح أو خسارة ناتجة عن إلغاء إثبات الأصل (المحتسب كفرق بين صافي متحصلات الاستبعاد والقيمة الدفترية للأصل) في قائمة الدخل الشامل عند إلغاء إثبات الأصل.

تتم مراجعة القيم المتبقية والأعمار الإنتاجية وطرق الاستهلاك للممتلكات والمعدات في نهاية كل سنة مالية ويتم تعديلها بأثر مستقبلي، إذا اقتضى الأمر.

١٣-٢ عقود الإيجار

تقوم المجموعة في بداية العقد بتقييم ما إذا كان العقد يعد، أو يتضمن، إيجاراً. وذلك إذا كان العقد ينقل الحق في السيطرة على استخدام موجودات معينة لفترة من الزمن مقابل تعويض ما.

المجموعة كمستأجر

تطبق المجموعة نهج إثبات وقياس واحد لجميع عقود الإيجار، باستثناء عقود الإيجار قصيرة الأجل ومنخفضة القيمة. تقوم المجموعة بإثبات مطلوبات الإيجار لسداد مدفوعات الإيجار وموجودات حق الاستخدام التي تمثل الحق في استخدام الموجودات الأساسية.

موجودات حق الاستخدام

تقوم المجموعة بإثبات موجودات حق الاستخدام في تاريخ بدء عقد الإيجار (أي تاريخ توفر الأصل الأساسي للاستخدام). يتم قياس موجودات حق الاستخدام بالتكلفة ناقصاً أي استهلاك متراكم وأي خسائر للانخفاض في القيمة ومعنلة وفقاً لأي إعادة قياس للمطلوبات الإيجارية. تشمل تكلفة موجودات حق الاستخدام مبلغ المطلوبات الإيجارية المثبتة والتكاليف المباشرة المبدئية المتكبدة ومدفوعات الإيجار المسددة في أو قبل تاريخ بدء العقد ناقصاً أي حوافز إيجار مقبوضة. يتم استهلاك موجودات حق الاستخدام على أساس القسط الثابت على مدى فترة الإيجار والأعمار الإنتاجية المقدرة، أيهما أقصر.

إذا انتقلت ملكية الأصل المؤجر إلى المجموعة في نهاية مدة عقد الإيجار أو تعكس التكلفة ممارسة خيار الشراء، يحتسب الاستهلاك باستخدام العمر الإنتاجي المقدر للأصل. تخضع موجودات حق الاستخدام أيضاً للانخفاض في القيمة.

مطلوبات إيجارية

في تاريخ بدء عقد الإيجار، تقوم المجموعة بإثبات المطلوبات الإيجارية التي تم قياسها بالقيمة الحالية لمدفوعات الإيجار المقرر دفعها على مدى فترة الإيجار. تتضمن مدفوعات الإيجار المدفوعات الثابتة (بما في ذلك المدفوعات الثابتة جوهرياً) ناقصاً أي حوافز إيجار مستحقة القبض ومدفوعات الإيجار المتغيرة التي تعتمد على مؤشر أو معدل والمبالغ المتوقع دفعها بموجب ضمانات القيمة المتبقية. وتتضمن مدفوعات الإيجار أيضاً سعر ممارسة خيار الشراء المؤكد بشكل معقول أن تمارسه المجموعة ومدفوعات غرامات إنهاء عقد الإيجار، إذا كانت مدة عقد الإيجار تعكس ممارسة المجموعة لخيار الإنهاء.

شركة نت وركرس السعودية للخدمات وشركتها التابعة
(شركة مساهمة مغلقة)

إيضاحات حول القوائم المالية الموحدة للسنة المنتهية في ٣١ ديسمبر ٢٠٢١
(جميع المبالغ بالريال السعودي ما لم يذكر غير ذلك)

٢ السياسات المحاسبية الهامة (تتمة)

١٣-٢ عقود الإيجار (تتمة)

مطلوبات إيجارية (تتمة)

يتم إثبات مدفوعات الإيجار المتغيرة التي لا تعتمد على مؤشر أو معدل كمصاريف (ما لم يتم تكبدها لإنتاج المخزون) في الفترة التي يحدث فيها الحدث أو الشرط الذي يؤدي إلى هذه المدفوعات. عند احتساب القيمة الحالية لمدفوعات الإيجار، تستخدم المجموعة معدل الاقتراض الإضافي في تاريخ بدء عقد الإيجار لأن معدل الفائدة الضمني في عقد الإيجار لا يمكن تحديده بسهولة. وبعد تاريخ البدء، تتم زيادة مبلغ مطلوبات الإيجار لتعكس تراكم الفائدة وتخفيضه لمدفوعات الإيجار المدفوعة. بالإضافة إلى ذلك، يتم إعادة قياس القيمة الدفترية لمطلوبات الإيجار إذا كان هناك تعديل أو تغيير في مدة الإيجار أو تغيير في مدفوعات الإيجار (على سبيل المثال، التغييرات في المدفوعات المستقبلية الناتجة عن تغيير في مؤشر أو معدل مستخدم لتحديد مدفوعات الإيجار هذه) أو تغيير في تقييم خيار شراء الأصل الأساسي.

١٤-٢ عقود الإيجار قصيرة الأجل وعقود إيجار الموجودات منخفضة القيمة

تطبق المجموعة إعفاء إثبات الإيجار قصير الأجل على عقود إيجار الآلات والمعدات قصيرة الأجل (أي عقود الإيجار التي لها مدة إيجار ١٢ شهرًا أو أقل من تاريخ البدء ولا تحتوي على خيار الشراء). كما تطبق المجموعة إعفاء إثبات إيجار الموجودات منخفضة القيمة على عقود إيجار المعدات المكتبية التي تعتبر منخفضة القيمة. يتم إثبات مدفوعات الإيجار على عقود الإيجار قصيرة الأجل وعقود الإيجار للموجودات منخفضة القيمة كمصرف على أساس القسط الثابت على مدى فترة الإيجار.

١٥-٢ الأدوات المالية

الأداة المالية هي أي عقد ينشأ عنه أصل مالي لمنشأة ما، والتزام مالي أو أدوات حقوق ملكية لمنشأة أخرى.

موجودات مالية

الإثبات والقياس المبدئي

يتم تصنيف الموجودات المالية عند الإثبات المبدئي، باعتبارها مقياسًا لاحقًا بالتكلفة المطفأة والقيمة العادلة من خلال الدخل الشامل الآخر أو القيمة العادلة من خلال الربح أو الخسارة.

يعتمد تصنيف الموجودات المالية عند الإثبات المبدئي على خصائص التدفقات النقدية التعاقدية للأصل المالي ونموذج أعمال المجموعة لإدارتها. باستثناء الذمم المدينة التجارية التي لا تحتوي على عنصر تمويل جوهري أو التي طبقت المجموعة من أجلها الوسيلة العملية، تقوم المجموعة مبدئيًا بقياس الأصل المالي بقيمته العادلة مضافًا إليه، في حالة الأصل المالي غير المدرج بالقيمة العادلة من خلال الربح أو الخسارة، تكاليف المعاملة. يتم قياس الذمم المدينة التجارية، التي لا تحتوي على عنصر تمويل جوهري أو التي طبقت المجموعة عليها الوسيلة العملية، وذلك بسعر المعاملة.

من أجل تصنيف الأصل المالي وقياسه بالتكلفة المطفأة أو بالقيمة العادلة من خلال الدخل الشامل الآخر، يجب أن يؤدي ذلك إلى تدفقات نقدية تمثل "مدفوعات أصل الدين والفائدة فقط" على المبلغ الأصلي المستحق. يتم تصنيف الموجودات المالية ذات التدفقات النقدية ما عدا المدفوعات لأصل الدين والفائدة فقط وقياسها بالقيمة العادلة من خلال الربح أو الخسارة، بغض النظر عن نموذج الأعمال.

شركة نت وركرس السعودية للخدمات وشركتها التابعة
(شركة مساهمة مغلقة)

إيضاحات حول القوائم المالية الموحدة للسنة المنتهية في ٣١ ديسمبر ٢٠٢١
(جميع المبالغ بالريال السعودي ما لم يذكر غير ذلك)

٢ السياسات المحاسبية الهامة (تتمة)

١٥-٢ الأدوات المالية (تتمة)

يشير نموذج أعمال المجموعة لإدارة الموجودات المالية إلى كيفية إدارة موجوداتها المالية من أجل توليد التدفقات النقدية. يحدد نموذج العمل ما إذا كانت التدفقات النقدية سوف تنتج عن تحصيل التدفقات النقدية التعاقدية أو بيع الموجودات المالية أو كليهما. يتم الاحتفاظ بالموجودات المالية المصنفة والمقاسة بالتكلفة المطفأة ضمن نموذج أعمال بهدف الاحتفاظ بالموجودات المالية من أجل تحصيل التدفقات النقدية التعاقدية، بينما يتم الاحتفاظ بالموجودات المالية المصنفة والمقاسة بالقيمة العادلة من خلال الدخل الشامل الأخر ضمن نموذج أعمال بهدف تحصيل التدفقات النقدية التعاقدية والبيع.

يتم إثبات عمليات شراء أو بيع الموجودات المالية التي تتطلب تسليم الموجودات خلال فترة زمنية تحددها الأحكام أو الأعراف السائدة في الأسواق (طريقة التداول العادية) في تاريخ التداول؛ أي التاريخ الذي تلتزم فيه المجموعة بشراء أو بيع أصل.

القياس اللاحق

لأغراض القياس اللاحق، تصنف الموجودات المالية وفقاً للأربع فئات:

- موجودات مالية بالتكلفة المطفأة (أدوات الدين)
- موجودات مالية بالقيمة العادلة من خلال الدخل الشامل الأخر مع إعادة تدوير الأرباح والخسائر المتراكمة (أدوات الدين)
- موجودات مالية مصنفة بالقيمة العادلة من خلال الدخل الشامل الأخر مع عدم إعادة تدوير الأرباح والخسائر المتراكمة عند إلغاء الإثبات (أدوات حقوق الملكية)
- موجودات مالية بالقيمة العادلة من خلال الربح أو الخسارة

موجودات مالية بالتكلفة المطفأة (أدوات الدين)

يتم قياس الموجودات المالية المقاسة بالتكلفة المطفأة لاحقاً باستخدام طريقة الفائدة الفعلية وتخضع لانخفاض القيمة. ويتم إثبات الأرباح والخسائر في قائمة الربح أو الخسارة والدخل الشامل الأخر عندما يتم إلغاء إثبات الأصل أو تعديله أو انخفاض قيمته.

تتضمن الموجودات المالية بالتكلفة المطفأة للمجموعة الذمم المدينة التجارية.

إلغاء الإثبات

يتم بشكل رئيسي استبعاد أصل مالي (أو إن أمكن، جزء من الأصل المالي أو جزء من مجموعة من موجودات مالية متماثلة) (أي استبعادها من قائمة المركز المالي الموحدة للمجموعة) في الحالات التالية:

- عند انتهاء حق استلام التدفقات النقدية من الموجودات.
- قيام المجموعة بتحويل حقوقها في استلام تدفقات نقدية من أصل أو تحمل التزام بدفع تدفقات نقدية مستلمة بالكامل دون تأخير جوهري إلى طرف ثالث بموجب اتفاقية "تمرير"، أو (أ) قيام المجموعة بتحويل كافة مخاطر ومنافع الأصل أو (ب) عدم قيام المجموعة بتحويل أو الاحتفاظ بكافة مخاطر ومنافع الأصل ولكن قامت بتحويل السيطرة على الأصل.

إذا قامت المجموعة بتحويل حقوقها باستلام التدفقات النقدية من أصل ما أو أبرمت ترتيبات تمرير، فإنها تقوم بتقييم إذا ما، وإلى أي مدى، احتفظت بالمخاطر والمنافع المرتبطة بالملكية. إذا لم تقم بتحويل أو الاحتفاظ بصورة جوهريّة بجميع المخاطر والمنافع المرتبطة بالأصل ولم تحوّل سيطرتها على الأصل، فإن المجموعة تستمر في إثبات الأصل المحوّل إلى المدى الذي تستمر علاقة المجموعة به. وفي تلك الحالة، تستمر المجموعة في إثبات المطلوبات المرتبطة بالأصل. وتقاس الموجودات المحولة والمطلوبات المتصلة على أساس يعكس الحقوق والالتزامات التي احتفظت بها المجموعة.

ويقاس استمرار المشاركة التي تتخذ شكل الضمان على الأصل المحوّل بالقيمة الدفترية الأصلية للأصل وأقصى مبلغ يمكن مطالبة المجموعة بسداده، أيهما أقل.

شركة نت وركرس السعودية للخدمات وشركتها التابعة
(شركة مساهمة مغلقة)

إيضاحات حول القوائم المالية الموحدة للسنة المنتهية في ٣١ ديسمبر ٢٠٢١
(جميع المبالغ بالريال السعودي ما لم يذكر غير ذلك)

٢ السياسات المحاسبية الهامة (تتمة)

١٥٢ الأدوات المالية (تتمة)

الانخفاض في القيمة

تم إيضاح المزيد من الإفصاحات المتعلقة بانخفاض قيمة الموجودات المالية في الإيضاح ٥.

بالنسبة للذمم المدينة التجارية، تطبيق المجموعة النهج المبسط في حساب الخسائر الائتمانية المتوقعة. وبالتالي، لا تقوم المجموعة بتتبع التغيرات في مخاطر الائتمان، ولكنها بدلاً من ذلك تقوم بإثبات مخصص خسارة على أساس الخسائر الائتمانية المتوقعة على مدى الحياة في تاريخ كل تقرير. قامت المجموعة برصد مصفوفة مخصص تستند إلى خبرة الخسارة الائتمانية السابقة، المعدلة بناءً على عوامل مستقبلية تتعلق بالمدينين والبيئة الاقتصادية.

تعتبر المجموعة الأصل المالي متخلفاً عن السداد عندما تكون المدفوعات التعاقدية متأخرة لأكثر من ٩٠ يوماً. ومع ذلك، في بعض الحالات، قد تعتبر المجموعة أيضاً أن الأصل المالي قد تخلف عن السداد عندما تشير المعلومات الداخلية أو الخارجية إلى أنه من غير المرجح أن تتلقى المجموعة المبالغ التعاقدية القائمة بالكامل قبل الأخذ في الاعتبار أي تحسينات ائتمانية تحتفظ بها المجموعة. يتم شطب الأصل المالي عندما لا يكون هناك توقع معقول لاسترداد التدفقات النقدية التعاقدية.

مطلوبات مالية

الإثبات والقياس المبدي

تُصنف المطلوبات المالية، عند الإثبات المبدي، كمطلوبات مالية بالقيمة العادلة من خلال الربح أو الخسارة، أو قروض واقتراضات أو ذمم دائنة أو مشتقات مصنفة كأدوات تحوط في تغطية فعالة، حسب الاقتضاء.

يتم إثبات جميع المطلوبات المالية مبدئياً بالقيمة العادلة، وفي حالة القروض والاقتراضات والذمم الدائنة، بعد خصم تكاليف المعاملات المباشرة العائدة لها.

تتضمن المطلوبات المالية للمجموعة ذمم دائنة وتوزيعات أرباح دائنة ومطلوبات إيجارية واقتراضات قصيرة الأجل.

القياس اللاحق

لأغراض القياس اللاحق، تصنف المطلوبات المالية وفقاً للفتتين:

- مطلوبات مالية بالقيمة العادلة من خلال الربح أو الخسارة
- مطلوبات مالية بالتكلفة المطفأة (قروض واقتراضات)

ليس لدى المجموعة أي مطلوبات مالية تصنف ضمن الفئة الأولى.

شركة نت وركرس السعودية للخدمات وشركتها التابعة
(شركة مساهمة مغلقة)

إيضاحات حول القوائم المالية الموحدة للسنة المنتهية في ٣١ ديسمبر ٢٠٢١
(جميع المبالغ بالريال السعودي ما لم يذكر غير ذلك)

٢ السياسات المحاسبية الهامة (تتمة)

١٥٢ الأدوات المالية (تتمة)

مطلوبات مالية بالتكلفة المطفأة (قروض واقتراضات)

تعتبر هذه الفئة هي الأقرب للمجموعة. بعد الإثبات المبدئي، تقاس القروض والاقتراضات المحملة بفائدة لاحقاً بالتكلفة المطفأة باستخدام طريقة معدل الفائدة الفعلي. ويتم إثبات الأرباح والخسائر في الربح أو الخسارة عند إلغاء إثباتات المطلوبات، وكذلك من خلال عملية الإطفاء بطريقة معدل الفائدة الفعلي.

تحتسب التكلفة المطفأة من خلال مراعاة أي خصم أو علاوة على الاستحواذ وأي رسوم أو تكاليف تعتبر جزءاً لا يتجزأ من معدل الفائدة الفعلي. ويردج إطفاء معدل الفائدة الفعلي كتكاليف تمويل في قائمة الدخل الشامل.

تنطبق هذه الفئة بشكل عام على القروض والاقتراضات التي تحمل فوائد.

إلغاء الإثبات

يتم إلغاء إثباتات المطلوبات المالية عند الوفاء بالالتزام المتعلق بالمطلوبات أو إلغائه أو انقضاء أجله. عندما يتم استبدال التزام مالي حالي بأخر من نفس المقررض بناءً على شروط جديدة مختلفة عن السابقة بشكل جوهري أو عندما يتم تعديل شروط الالتزام الحالي بشكل كامل، تتم معاملة هذا الاستبدال أو التعديل بمثابة استبعاد للالتزام الأصلي وإثبات لالتزام جديد ويتم إثبات الفرق بين القيم الدفترية ذات الصلة في قائمة الدخل الشامل.

مقاصة الأدوات المالية

يتم إجراء مقاصة للموجودات والمطلوبات المالية وتقييد بالصافي في قائمة المركز المالي الموحدة عند وجود حق حالي نافذ نظاماً بمقاصة المبالغ المثبتة ويكون هناك نية لتسويتها على الأساس الصافي أو يمكن تحقيق الموجودات وتسوية المطلوبات في نفس الوقت.

١٦-٢ انخفاض في قيمة الموجودات غير المالية

تقوم المجموعة بإجراء تقييم في تاريخ كل تقرير لتحديد ما إذا كان هناك أي مؤشرات لانخفاض قيمة الموجودات. في حال وجود تلك المؤشرات أو عندما يكون إجراء اختبار انخفاض سنوي للموجودات مطلوباً، تقوم المجموعة بتقدير القيمة القابلة للاسترداد. وتتمثل قيمة الأصل القابلة للاسترداد في القيمة العادلة للأصل أو لوحة توليد النقد ناقصاً تكاليف الاستبعاد أو قيمة الاستخدام، أيهما أعلى. ويتم تحديد القيمة القابلة للاسترداد بالنسبة لأي أصل مالي على حدة، إلا إذا كان الأصل لا يدر تدفقات نقدية واردة مستقلة إلى حد كبير عن تلك الموجودات الأخرى أو مجموعة الموجودات. عندما تتجاوز القيمة الدفترية للأصل أو وحدة توليد النقد قيمتها الدفترية، تعتبر الموجودات منخفضة القيمة ويتم تخفيضها للقيمة القابلة للاسترداد.

وعند تقييم قيمة الاستخدام، يتم خفض التدفقات النقدية التقديرية المستقبلية إلى قيمتها الحالية باستخدام معدل خصم ما قبل الضريبة والذي يعكس تقييمات السوق الحالية من حيث القيمة الزمنية للمال والمخاطر المتصلة بالأصل. ولتحديد القيمة العادلة ناقصاً تكاليف الاستبعاد، يتم أخذ معاملات السوق الأخيرة في الاعتبار. وفي حال عدم التمكن من تحديد مثل هذه المعاملات، يتم استخدام نموذج تقييم ملائم. يتم تعزيز هذه الحسابات من خلال مضاعفات التقييم وأسعار أسهم الشركات المتداولة علناً في السوق أو أي مؤشرات متوفرة للقيمة العادلة.

شركة نت وركرس السعودية للخدمات وشركتها التابعة
(شركة مساهمة مقللة)

إيضاحات حول القوائم المالية الموحدة للسنة المنتهية في ٣١ ديسمبر ٢٠٢١
(جميع المبالغ بالريال السعودي ما لم يذكر غير ذلك)

٢ السياسات المحاسبية الهامة (تتمة)

١٦-٢ الانخفاض في قيمة الموجودات غير المالية (تتمة)

تعتمد المجموعة في احتساب الانخفاض في القيمة على أحدث الميزانيات والحسابات المتوقعة، والتي يتم إعدادها بشكل مستقل لكل وحدة من وحدات توليد النقد للمجموعة التي تعزى إلى كل أصل من الموجودات. تغطي هذه الموازنات والحسابات المتوقعة بشكل عام فترة خمس سنوات. يتم احتساب معدل النمو للمدى الطويل وتطبيقه على التدفقات النقدية المستقبلية المتوقعة بعد السنة الخامسة.

يتم إثبات خسائر الانخفاض في قيمة العمليات المستمرة في قائمة الدخل الشامل في فئات المصاريف المتوافقة مع وظيفة الأصل منخفض القيمة، باستثناء الممتلكات التي أعيد تقييمها سابقاً مع إعادة التقييم في الدخل الشامل الآخر. بالنسبة لمثل هذه العقارات، يتم إثبات الانخفاض في القيمة في الدخل الشامل الآخر حتى مبلغ أي إعادة تقييم سابقة.

بالنسبة للموجودات بخلاف الشهرة، يتم في تاريخ كل تقرير مالي تحديد ما إذا كان هناك أي مؤشر على أن خسائر انخفاض القيمة المثبتة سابقاً لم تعد موجودة أو نقصت قيمتها. فإذا وجد مثل هذا المؤشر، تقوم المجموعة بتقدير القيمة القابلة للاسترداد للأصل أو لوحدة توليد النقد. ولا يتم عكس خسارة انخفاض القيمة المثبتة سابقاً إلا إذا كان هناك تغيير في التقديرات المستخدمة لتحديد قيمة الأصل القابلة للاسترداد منذ تسجيل آخر خسارة انخفاض في القيمة. يكون هذا العكس محدوداً بحيث لا تتجاوز القيمة الدفترية للأصل قيمته القابلة للاسترداد أو قيمته الدفترية التي كان من الممكن تحديدها، بعد خصم الاستهلاك، لو لم تحتسب أي خسارة عن الانخفاض في قيمة الأصل خلال السنوات السابقة. ويثبت هذا العكس في قائمة الدخل الشامل ما لم يكن الأصل مسجلاً بالمبلغ المعاد تقييمه، وفي هذه الحالة، يتم التعامل مع هذا العكس كزيادة في إعادة التقييم.

مخصصات

يتم إثبات المخصصات عندما يترتب على المجموعة التزام قائم (نظامي أو ضمني) نتيجة لحدث سابق، ويكون من المرجح أن يقتضي الأمر تدفقاً صادراً لموارد تمثل منافع اقتصادية من أجل تسديد الالتزام، ويكون بالإمكان وضع تقدير معقول لمبلغ الالتزام. عندما تتوقع المجموعة تعويض بعض المخصصات أو جميعها، على سبيل المثال بموجب عقد تأمين، فإنه يتم إثبات الاسترداد كأصل منفصل، ولكن فقط عندما يكون الاسترداد مؤكداً فعلياً. يتم عرض المصاريف المرتبطة بأي مخصص في قائمة الدخل الشامل صافية من أي استرداد.

إذا كان تأثير القيمة الوقتية للمال جوهرياً، يتم خصم المخصصات باستخدام معدل ما قبل الضريبة الحالي الذي يعكس - حيثما يقتضي الأمر - المخاطر المتعلقة بالالتزام. وعند استخدام الخصم يتم إثبات الزيادة في المخصص نتيجة مرور الوقت كتكلفة تمويل.

شركة نت وركرس السعودية للخدمات وشركتها التابعة
(شركة مساهمة مغلقة)

إيضاحات حول القوائم المالية الموحدة للسنة المنتهية في ٣١ ديسمبر ٢٠٢١
(جميع المبالغ بالريال السعودي ما لم يذكر غير ذلك)

٢ السياسات المحاسبية الهامة (تتمة)

١٧-٢ مطلوبات المنافع المحددة للموظفين

تطبق المجموعة نظام منافع محددة للموظفين وفقاً لأنظمة العمل المطبقة في المملكة العربية السعودية. ويتم تحديد تكلفة تقديم المنافع بموجب خطة المنافع المحددة باستخدام طريقة وحدة الائتمان المتوقعة.

يتم إثبات إعادة القياس، التي تتكون من الأرباح والخسائر الاكتوارية وتأثير سقف الأصل، باستثناء المبالغ المدرجة في صافي الفائدة على صافي التزام المنافع المحددة والعائد على موجودات الخطة (باستثناء المبالغ المدرجة في صافي الفائدة على صافي التزام المنافع المحددة) مباشرة في قائمة المركز المالي الموحدة مع تحميل رصيد دائن أو مدين للأرباح المبقاة من خلال الدخل الشامل الأخرى في الفترة التي تحدث فيها. لا يتم إعادة تصنيف عمليات إعادة القياس إلى قائمة الدخل الشامل الموحدة في الفترات اللاحقة.

يتم إثبات تكاليف الخدمة السابقة في الربح أو الخسارة على أساس الأسبق مما يلي:

- تاريخ تعديل أو إلغاء الخطة.
- تاريخ إثبات المجموعة لتكاليف إعادة الهيكلة ذات الصلة.

يتم احتساب صافي الفائدة بتطبيق معدل الخصم على صافي مطلوبات أو موجودات المنافع المحددة. وتقوم المجموعة بإثبات التغيرات التالية في صافي التزامات المنافع المحددة ضمن "تكلفة الإيرادات" و"مصاريف البيع والتسويق" و"المصاريف العمومية والإدارية" في قائمة الدخل الشامل الموحدة (حسب الوظيفة):

- تكاليف الخدمة التي تتكون من تكاليف الخدمة الحالية وتكاليف الخدمة السابقة والأرباح والخسائر من التقليل
- والتسويات غير الروتينية
- صافي مصروف أو إيراد الفائدة

١٨-٢ احتياطي نظامي

بموجب نظام الشركات المعمول به في المملكة العربية السعودية والنظام الأساسي للشركة، يتعين على الشركة تحويل ١٠٪ من صافي الدخل للسنة إلى الاحتياطي النظامي. قد تقرر المجموعة وقف هذه التحويلات عندما يبلغ إجمالي الاحتياطي لنسبة ٣٠٪ (٥٠٪ سابقاً) من رأس المال. إن هذا الاحتياطي غير قابل للتوزيع على مساهمي الشركة.

١٩-٢ مصاريف

إن مصاريف البيع والتوزيع والمصاريف العمومية والإدارية هي مصاريف تشغيلية لا ترتبط مباشرة بإنتاج أي بضائع أو خدمات. وتشمل أيضاً مخصصات النفقات غير المباشرة العامة التي لا تعود تحديداً إلى تكلفة الإيرادات.

٢٠-٢ التقارير القطاعية

إن القطاعات التشغيلية هي أحد مكونات المجموعة التي تشارك في أنشطة الأعمال التي قد تحقق من خلالها إيرادات وتتكبد مصاريف، بما في ذلك الإيرادات والمصاريف التي تتعلق بالمعاملات مع أي مكونات أخرى لدى المجموعة. يتم فحص جميع النتائج التشغيلية لقطاعات التشغيل بشكل منتظم من قبل رؤساء أقسام الأعمال المعنية لدى المجموعة لاتخاذ القرارات حول الموارد التي سيتم تخصيصها للقطاع وتقييم أدائه، والتي تتوفر معلومات مالية منفصلة عنها.

تتضمن نتائج القطاعات التي يتم إعداد تقرير عنها إلى رؤساء الأعمال المعنية لدى المجموعة البنود العائدة مباشرة إلى القطاع بالإضافة إلى تلك التي يمكن تخصيصها على أساس معقول.

شركة نت وركرس السعودية للخدمات وشركتها التابعة
(شركة مساهمة مغلقة)

إيضاحات حول القوائم المالية الموحدة للسنة المنتهية في ٣١ ديسمبر ٢٠٢١
(جميع المبالغ بالريال السعودي ما لم يذكر غير ذلك)

٣ المعايير والتعديلات الجديدة والمعايير الصادرة والتي لم تصبح سارية بعد

المعايير الجديدة والتعديلات على المعايير والتفسيرات

(أ) طبقت المجموعة المعايير والتعديلات التالية لأول مرة على فترات تقاريرها السنوية اعتباراً من ١ يناير ٢٠٢١:

امتیازات الإيجار المتعلقة بكوفيد-١٩ - تعديلات على المعيار الدولي للتقرير المالي رقم ١٦ الصادر في ٢٨ مايو ٢٠٢٠ ويسري للفترات السنوية التي تبدأ في أو بعد ١ يونيو ٢٠٢١.

إصلاح مؤشر معدل الفائدة (أيبور) - المرحلة ٢ - تعديلات على المعيار الدولي للتقرير المالي رقم ٩ ومعايير المحاسبة الدولي رقم ٣٩ والمعايير الدولي للتقرير المالي رقم ٧ والمعايير الدولي للتقرير المالي رقم ٤ والمعايير الدولي للتقرير المالي رقم ١٦ (الصادرة في ٢٧ أغسطس ٢٠٢٠ وتعتبر سارية للفترات السنوية التي تبدأ في أو بعد ١ يناير ٢٠٢١).

لم يكن للتعديلات المذكورة أعلاه أي أثر على المبالغ المثبتة في الفترات السابقة وليس من المتوقع أن تؤثر بشكل جوهري على الفترات الحالية أو المستقبلية.

(ب) المعايير والتفسيرات الجديدة التي لم تطبقها المجموعة حتى تاريخه

لقد تم إصدار بعض المعايير وتفسيرات المعايير الجديدة التي تعد إلزامية لفترات التقرير السنوية التي تبدأ في أو بعد ١ يناير ٢٠٢١ والتي لم يتم تطبيقها سابقاً بشكل مبكر من قبل الشركة. من غير المتوقع أن يكون لهذه المعايير أثر جوهري على المنشأة في فترات التقرير الحالية أو المستقبلية وعلى معاملاتها المستقبلية المتوقعة.

١. بيع أو المساهمة في الموجودات بين مستثمر وشركته الزميلة أو مشروع المشترك - تعديلات على المعيار الدولي للتقرير المالي رقم ١٠ ومعايير المحاسبة الدولي رقم ٢٨ (الصادرة في ١١ سبتمبر ٢٠١٤ وتسري للفترات السنوية التي تبدأ في أو بعد تاريخ يحدده مجلس معايير المحاسبة الدولي).

٢. بيع أو المساهمة في الموجودات بين مستثمر وشركته الزميلة أو مشروع المشترك - تعديلات على المعيار الدولي للتقرير المالي رقم ١٠ ومعايير المحاسبة الدولي رقم ٢٨ (الصادرة في ١١ سبتمبر ٢٠١٤ وتسري للفترات السنوية التي تبدأ في أو بعد تاريخ يحدده مجلس معايير المحاسبة الدولي).

٣. تعديلات على المعيار الدولي للتقرير المالي رقم ١٧ والمعايير الدولي للتقرير المالي رقم ٤ (الصادرة في ٢٥ يونيو ٢٠٢٠ وتسري للفترات السنوية التي تبدأ في أو بعد ١ يناير ٢٠٢٣).

٤. تصنيف المطلوبات على أنها متداولة أو غير متداولة - تعديلات على معيار المحاسبة الدولي رقم ١ (الصادرة في ٢٣ يناير ٢٠٢٠ وتسري للفترات السنوية التي تبدأ في أو بعد ١ يناير ٢٠٢٢).

٥. تصنيف المطلوبات على أنها متداولة أو غير متداولة، وتأجيل تاريخ السريان - تعديلات على معيار المحاسبة الدولي رقم ١ (الصادرة في ١٥ يوليو ٢٠٢٠ وتسري للفترات السنوية التي تبدأ في أو بعد ١ يناير ٢٠٢٣).

٦. متحصلات قبل الاستخدام المقصود والعقود المكلفة - تكلفة تنفيذ العقد، والإشارة إلى الإطار المفاهيمي - تعديلات محدودة النطاق على معيار المحاسبة الدولي رقم ١٦ ومعايير المحاسبة الدولي رقم ٣٧ والمعايير الدولي للتقرير المالي رقم ٣، والتحسينات السنوية على المعايير الدولية للتقرير المالي ٢٠١٨-٢٠٢٠ - تعديلات على المعيار الدولي للتقرير المالي رقم ١ والمعايير الدولي للتقرير المالي رقم ٩ والمعايير الدولي للتقرير المالي رقم ١٦ ومعايير المحاسبة الدولي رقم ٤١ (الصادرة في ١٤ مايو ٢٠٢٠ وتسري للفترات السنوية التي تبدأ في أو بعد ١ يناير ٢٠٢٢).

٧. تعديلات على معيار المحاسبة الدولي رقم ١ وبيان الممارسة رقم ٢: الإفصاح عن السياسات المحاسبية (الصادرة في ١٢ فبراير ٢٠٢١ وتسري للفترات السنوية التي تبدأ في أو بعد ١ يناير ٢٠٢٣).

٨. تعديلات على معيار المحاسبة الدولي رقم ٨: تعريف التقديرات المحاسبية (الصادرة في ١٢ فبراير ٢٠٢١ وتسري للفترات السنوية التي تبدأ في أو بعد ١ يناير ٢٠٢٣).

٩. امتيازات الإيجار المتعلقة بكوفيد-١٩ - تعديلات على المعيار الدولي للتقرير المالي رقم ١٦ (الصادر في ٣١ مارس ٢٠٢١ ويسري للفترات السنوية التي تبدأ في أو بعد ١ أبريل ٢٠٢١).

١٠. الضريبة المؤجلة المتعلقة بالموجودات والمطلوبات الناشئة عن معاملة واحدة - تعديلات على معيار المحاسبة الدولي رقم ١٢ (الصادر في ٧ مايو ٢٠٢١ ويسري للفترات السنوية التي تبدأ في أو بعد ١ يناير ٢٠٢٣).

شركة نت وركرس السعودية للخدمات وشركتها التابعة
(شركة مساهمة مغلقة)

إيضاحات حول القوائم المالية الموحدة للسنة المنتهية في ٣١ ديسمبر ٢٠٢١
(جميع المبالغ بالريال السعودي ما لم يذكر غير ذلك)

٤ أحكام وتقديرات وافتراضات محاسبية هامة

يتطلب إعداد القوائم المالية الموحدة للمجموعة قيام الإدارة بوضع أحكام وتقديرات وافتراضات لها نفوذ جوهري على المبالغ المدرجة للإيرادات والمصاريف والموجودات والمطلوبات والإفصاحات المسجلة، وكذلك الإفصاح عن المطلوبات المحتملة. وقد يؤدي عدم التأكد حول هذه الافتراضات والتقديرات إلى نتائج تتطلب تعديلات جوهرياً على القيمة الدفترية للموجودات أو المطلوبات المتأثرة في الفترات المستقبلية.

الأحكام

لتطبيق السياسات المحاسبية للمجموعة، قامت الإدارة بوضع الأحكام والتي لها أكبر تأثير جوهري على المبالغ المثبتة في القوائم المالية الموحدة.

إيرادات من العقود مع العملاء

استيفاء التزامات الأداء

- توصلت المجموعة إلى أنها الشركة الرئيسية في جميع ترتيبات إيراداتها نتيجة للعوامل التالية :-
- تتحمل المجموعة المسؤولية الأساسية وهي الملتزم الأساسي بالخدمات المقدمة من قبل الاستشاريين.
- للمجموعة علاقة مباشرة مع العميل وتحكم في الخدمات الأساسية والتسليمات المقدمة للعملاء النهائيين.
- تظل المجموعة مسؤولة بمفردها عن جودة الخدمات والتسليمات التي يقدمها الاستشاريون.
- تتحمل المجموعة وحدها المسؤولية في تحديد المستشارين المخصصين لتقديم الخدمات للعملاء.
- للمجموعة حرية تحديد الأسعار مع جميع الأطراف.

تحديد مدة عقد الإيجار مع خيارات التجديد والإنهاء - المجموعة كمتأجر

تحدد الشركة مدة عقد الإيجار على أنها مدة غير قابلة للإلغاء من عقد الإيجار، إلى جانب أي فترات يغطيها خيار تمديد عقد الإيجار إذا كان من المؤكد بشكل معقول أنه سيمارس، أو أي فترات يغطيها خيار إنهاء عقد الإيجار، إذا من المؤكد بشكل معقول عدم ممارسته.

لدى المجموعة عقد إيجار يتضمن خيارات التمديد والإنهاء. تطبق المجموعة حكماً في تقييم ما إذا كان من المؤكد بشكل معقول ممارسة خيار تجديد أو إنهاء عقد الإيجار. أي أنها تأخذ في الاعتبار جميع العوامل ذات العلاقة التي تخلق حافزاً اقتصادياً لها لممارسة التجديد أو الإنهاء. بعد تاريخ البدء، تعيد المجموعة تقييم مدة عقد الإيجار إذا كان هناك حدث مهم أو تغيير في الظروف التي تقع في نطاق سيطرتها ويؤثر على قدرتها على ممارسة أو عدم ممارسة خيار التجديد أو الإنهاء (على سبيل المثال عمل تحسينات جوهرياً على عقار مستأجر أو تخصيص جوهري على الأصل المؤجر).

التقديرات والافتراضات

فيما يلي تفصيل بالافتراضات الرئيسية التي تتعلق بالمستقبل والمصادر الأخرى الرئيسية لعدم التأكد من التقديرات كما في تاريخ التقرير والتي لها مخاطر كبيرة تعمل على التسبب بإحداث تعديلات جوهرياً على القيم الدفترية للموجودات والمطلوبات خلال السنة المالية اللاحقة. تستند المجموعة في افتراضاتها وتقديراتها على المؤشرات المتاحة عند إعداد القوائم المالية الموحدة. قد يحدث تغير في الظروف والافتراضات والتقديرات المستقبلية نظراً للتغيرات في السوق أو الظروف الخارجة عن إرادة المجموعة. ويتم عرض تلك التغيرات في الافتراضات عند حدوثها.

مخصص الخسائر الائتمانية المتوقعة للذمم المدينة التجارية

تستخدم المجموعة مصفوفة مخصصات لحساب الخسائر الائتمانية المتوقعة للذمم المدينة التجارية. تستند معدلات المخصص إلى أيام التخلف عن السداد لمجموعات من قطاعات العملاء المختلفة التي لها أنماط خسارة مماثلة (أي حسب الجغرافيا ونوع المنتج ونوع العميل وتصنيفه والتغطية بخطابات الاعتماد وأنواع أخرى من التأمين الائتماني).

شركة نت وركرس السعودية للخدمات وشركتها التابعة
(شركة مساهمة مغلقة)

إيضاحات حول القوائم المالية الموحدة للسنة المنتهية في ٣١ ديسمبر ٢٠٢١
(جميع المبالغ بالريال السعودي ما لم يذكر غير ذلك)

٤ أحكام وتقديرات وافتراسات محاسبية هامة (تتمة)

التقديرات والافتراضات (تتمة)

تستند مصفوفة المخصصات مبدئيًا إلى معدلات التخلف عن السداد التاريخية للمجموعة. ستقوم المجموعة بمعايرة المصفوفة لضبط تجربة الخسائر الائتمانية السابقة مع المعلومات المستقبلية. على سبيل المثال، إذا كان من المتوقع أن تتدهور الظروف الاقتصادية المتوقعة (أي الناتج المحلي الإجمالي) خلال السنة المقبلة مما قد يؤدي إلى زيادة عدد حالات التخلف عن السداد في قطاع الخدمات، يتم تعديل معدلات التخلف عن السداد التاريخية. في كل تاريخ تقرير، يتم تحديث معدلات التخلف عن السداد التاريخية ويتم تحليل التغييرات في التقديرات المستقبلية.

يُعد تقييم العلاقة بين معدلات التخلف عن السداد التاريخية والظروف الاقتصادية المتوقعة والخسائر الائتمانية المتوقعة تقديرًا جوهريًا، كما يعد مبلغ الخسائر الائتمانية المتوقعة حساسًا للتغيرات في الظروف الاقتصادية المتوقعة. قد لا تكون تجربة الخسارة الائتمانية التاريخية للمجموعة وتوقعاتها للظروف الاقتصادية ممثلة للتخلف الفعلي عن السداد للتعامل في المستقبل. تم الإفصاح عن المعلومات حول الخسائر الائتمانية المتوقعة على الذمم المدينة التجارية للمجموعة في الإيضاح رقم ٧.

مطلوبات المنافع المحددة

يتم تحديد تكلفة مطلوبات المنافع المحددة وقيمتها الحالية باستخدام التقييمات الاكتوارية. يتضمن التقييم الاكتواري وضع افتراضات متعددة قد تختلف عن التطورات الفعلية في المستقبل. ويشمل ذلك تحديد معدل الخصم والزيادات المستقبلية في الرواتب ومعدلات الوفيات. ونظرًا للتعقيدات التي ينطوي عليها التقييم وطبيعته طويلة الأجل، فإن التزام المنافع المحددة حساس للتغيرات في هذه الافتراضات. يتم فحص جميع الافتراضات في تاريخ كل تقرير.

عقود الإيجار - تقدير معدل الاقتراض الإضافي

لا يمكن للمجموعة بسهولة تحديد معدل الفائدة الضمني في عقد الإيجار، وبالتالي، فإنها تستخدم معدل الاقتراض الإضافي لقياس المطلوبات الإيجارية. معدل الاقتراض الإضافي هو معدل الفائدة الذي يتعين على المجموعة دفعه للاقتراض على مدى فترة مماثلة، وبضمان مماثل، الأموال اللازمة للحصول على أصل بقيمة مماثلة موجودات حق الاستخدام في اقتصاد مماثل للبيئة وعليه، يعكس معدل الاقتراض الإضافي ما "يتعين على المجموعة أن تدفعه"، الأمر الذي يتطلب تقديرًا في حالة عدم توفر معدلات يُمكن رصدها (مثل الشركات التابعة التي لا تبرم معاملات تمويل) أو عند الحاجة إلى تعديلها لتعكس شروط وأحكام عقد الإيجار (على سبيل المثال، إذا كانت عقود الإيجار بعملة مختلفة عن العملة الوظيفية للشركة التابعة). تقدر المجموعة معدل الاقتراض الإضافي باستخدام المدخلات التي يمكن رصدها (مثل أسعار الفائدة في السوق) عندما تكون متاحة ومطلوبة لعمل تقديرات معينة خاصة بالمنشأة (مثل التصنيف الائتماني المستقل للشركة التابعة).

٥ ممتلكات ومعدات

فيما يلي الأعمار الإنتاجية المقدرة للموجودات لاحتساب الاستهلاك:

تحسينات على عقار مستأجر	٣ سنوات أو فترة الإيجار، أيهما أقل
أثاث وتجهيزات	٦ إلى ٧ سنوات
أجهزة حاسب آلي	٤ سنوات
أدوات ومعدات	٢ إلى ٥ سنوات

شركة نت وركرس السعودية للخدمات وشركتها التابعة
(شركة مساهمة مغلقة)

إيضاحات حول القوائم المالية الموحدة للسنة المنتهية في ٣١ ديسمبر ٢٠٢١
(جميع المبالغ بالريال السعودي ما لم يذكر غير ذلك)

• ممتلكات ومعدات (تتمة)

التكلفة	تحسينات على عقار مستأجر	أثاث وتجهيزات	أجهزة حاسب آلي	أدوات ومعدات	المجموع
الرصيد كما في ١ يناير ٢٠٢٠	١,١٤٩,٢٦١	٣٨٨,٨٧٠	٢,١٩٥,٥٥٤	١٤٩,٧٣٠	٣,٨٨٣,٤١٥
إضافات	-	-	٢٥٨,٣٣١	٢,٤٣٤	٢٦٠,٧٦٥
الرصيد كما في ٣١ ديسمبر ٢٠٢٠	١,١٤٩,٢٦١	٣٨٨,٨٧٠	٢,٤٥٣,٨٨٥	١٥٢,١٦٤	٤,١٤٤,١٨٠
إضافات	١٤,١١٠	٢٦,٣٤٥	١٥٣,٩٤٢	١١,٣٠٣	٢٠٥,٧٠٠
استيعادات	-	-	(٥,٧٥٠)	-	(٥,٧٥٠)
الرصيد كما في ٣١ ديسمبر ٢٠٢١	١,١٦٣,٣٧١	٤١٥,٢١٥	٢,٦٠٢,٠٧٧	١٦٣,٤٦٧	٤,٣٤٤,١٣٠
الإستهلاك المتراكم					
الرصيد كما في ١ يناير ٢٠٢٠	١,١٢٦,٥٦٧	٣٨٨,٢٤٣	١,٨٥٧,٩٨١	١٣١,٨٧٤	٣,٥٠٤,٦٦٥
المحمل للسنة	١٤,٣٣٣	٣٥٦	١٧٤,٣٦٩	٧,١٠٥	١٩٦,١٦٣
الرصيد كما في ٣١ ديسمبر ٢٠٢٠	١,١٤٠,٩٠٠	٣٨٨,٥٩٩	٢,٠٣٢,٣٥٠	١٣٨,٩٧٩	٣,٧٠٠,٨٢٨
المحمل للسنة	١٢,٦٧٢	٦,٣٩٢	١٨٦,٠٠٥	١,٧٩٧	٢٠٦,٨٦٦
استيعادات	-	-	(١,٤٧٣)	-	(١,٤٧٣)
الرصيد كما في ٣١ ديسمبر ٢٠٢١	١,١٥٣,٥٧٢	٣٩٤,٩٩١	٢,٢١٦,٨٨٢	١٤٠,٧٧٦	٣,٩٠٦,٢٢١
صافي القيمة الدفترية					
كما في ٣١ ديسمبر ٢٠٢١	٩,٧٩٩	٢٠,٢٢٤	٣٨٥,١٩٥	٢٢,٦٩١	٤٣٧,٩٠٩
كما في ٣١ ديسمبر ٢٠٢٠	٨,٣٦١	٢٧١	٤٢١,٥٣٥	١٣,١٨٥	٤٤٣,٣٥٢

تم توزيع تكلفة الاستهلاك للسنتين المنتهيتين في ٣١ ديسمبر ٢٠٢١ و ٢٠٢٠ كما يلي:

٣١ ديسمبر ٢٠٢٠	٣١ ديسمبر ٢٠٢١	تكلفة الإيرادات (إيضاح ٢٠)	مصاريف بيع وتسويق (إيضاح ٢١)	مصاريف عمومية وإدارية (إيضاح ٢٢)
٥٤,٤٧٤	٣٦,١٧٧			
٢١,٣٧٦	٢٦,٩٠٧			
١٢٠,٣١٣	١٤٣,٧٨٢			
١٩٦,١٦٣	٢٠٦,٨٦٦			

شركة نت وركرس السعودية للخدمات وشركتها التابعة
(شركة مساهمة مغلقة)

إيضاحات حول القوائم المالية الموحدة للسنة المنتهية في ٣١ ديسمبر ٢٠٢١
(جميع المبالغ بالريال السعودي ما لم يذكر غير ذلك)

٦ عقود الإيجار

لدى المجموعة عقود إيجار للسيارات ومباني المكاتب. إن التزامات المجموعة بموجب عقود الإيجار مضمونة بملكية المؤجر للموجودات المؤجرة. بشكل عام، فإن المجموعة مقيدة من التنازل عن الموجودات المؤجرة وتأجيرها من الباطن.

موجودات حق الاستخدام

سيارات	مبنى مكثبي	المجموع	التكلفة
٣,٥٤٣,٩٥٤	١,٩٨٦,٢٥٧	٥,٥٣٠,٢١١	كما في ١ يناير ٢٠٢٠
(٢,٩٦٠,٤٦٣)	-	(٢,٩٦٠,٤٦٣)	استبعادات
٥٨٣,٤٩١	١,٩٨٦,٢٥٧	٢,٥٦٩,٧٤٨	كما في ٣١ ديسمبر ٢٠٢٠
٥٤٣,٨٤٥	٤٥٤,٥٨٦	٩٩٨,٤٣١	إضافات
١,١٢٧,٣٣٦	٢,٤٤٠,٨٤٣	٣,٥٦٨,١٧٩	كما في ٣١ ديسمبر ٢٠٢١
١,٥٩١,٠٣٥	٣٣٩,٢٥٥	١,٩٣٠,٢٩٠	الاستهلاك المتراكم
٧٦٣,٩٠٤	٣٣٢,٦٨٦	١,٠٩٦,٥٩٠	كما في ١ يناير ٢٠٢٠
(١,٨٣٧,٦٠٩)	-	(١,٨٣٧,٦٠٩)	المحمل للسنة
٥١٧,٣٣٠	٦٧١,٩٤١	١,١٨٩,٢٧١	تكلفة الاستبعادات
٢٧٤,٩١٧	٤٤١,٢١١	٧١٦,١٢٨	كما في ٣١ ديسمبر ٢٠٢٠
٧٩٢,٢٤٧	١,١١٣,١٥٢	١,٩٠٥,٣٩٩	المحمل للسنة
٣٣٥,٠٨٩	١,٣٢٧,٦٩١	١,٦٦٢,٧٨٠	كما في ٣١ ديسمبر ٢٠٢١
٦٦,١٦١	١,٣١٤,٣١٦	١,٣٨٠,٤٧٧	كما في ٣١ ديسمبر ٢٠٢٠

فيما يلي الاستهلاك المخصص للمصاريف:

٣١ ديسمبر ٢٠٢٠	٣١ ديسمبر ٢٠٢١	صافي القيمة الدفترية
١,٠٢٣,٠٢٦	٢٤٤,٤٦٨	في ٣١ ديسمبر ٢٠٢١
٤٥,٨٤٠	-	في ٣١ ديسمبر ٢٠٢٠
٢٧,٧٢٤	٤٧١,٦٦٠	تكلفة إيرادات (إيضاح ٢٠)
١,٠٩٦,٥٩٠	٧١٦,١٢٨	مصاريف بيع وتسويق
		مصاريف عمومية وإدارية (إيضاح ٢٢)

شركة نت وركرس السعودية للخدمات وشركتها التابعة
(شركة مساهمة مغلقة)

إيضاحات حول القوائم المالية الموحدة للسنة المنتهية في ٣١ ديسمبر ٢٠٢١
(جميع المبالغ بالريال السعودي ما لم يذكر غير ذلك)

٦ عقود الإيجار (تتمة)

مطلوبات إيجارية

فيما يلي القيم الدفترية للمطلوبات الإيجارية والحركات خلال السنة:

٣١ ديسمبر ٢٠٢٠	٣١ ديسمبر ٢٠٢١	
٣,٦٨٢,٦٣٠	١,٤٣٤,٦١٦	الرصيد في بداية السنة
-	٩٩٨,٤٣١	إضافات
١١٦,٠٨٥	٩٩,٥٧٥	مصرف فائدة
(١,١٩٨,٧٩٨)	(٧٩٦,٢٥٨)	مدفوعات
(١,١٦٥,٣٠١)	-	إنهاء عقود الإيجار
١,٤٣٤,٦١٦	١,٧٣٦,٣٦٤	الرصيد في نهاية السنة

يتم عرض المطلوبات الإيجارية كما يلي:

٣١ ديسمبر ٢٠٢٠	٣١ ديسمبر ٢٠٢١	
٣٨١,٨٧٩	٥٢٢,٤٠٠	الجزء المتداول من المطلوبات الإيجارية
١,٠٥٢,٧٣٧	١,٢١٣,٩٦٤	الجزء غير المتداول من المطلوبات الإيجارية
١,٤٣٤,٦١٦	١,٧٣٦,٣٦٤	

تم الإفصاح عن تحليل الاستحقاق للمطلوبات الإيجارية في الإفصاح ٢٥.

فيما يلي المبالغ المثبتة في قائمة الدخل الشامل:

٣١ ديسمبر ٢٠٢٠	٣١ ديسمبر ٢٠٢١	
١,٠٩٦,٥٩٠	٧١٦,١٢٨	مصرف استهلاك موجودات حق الاستخدام
١١٦,٠٨٥	٩٩,٥٧٥	مصرف فائدة على مطلوبات إيجارية
٣٦١,٨٦٤	-	مصرف يتعلق بعقود الإيجار قصيرة الأجل
١,٥٧٤,٥٣٩	٨١٥,٧٠٣	مجموع المبلغ المثبت في قائمة الدخل الشامل

٧ ذمم مدينة تجارية

٣١ ديسمبر ٢٠٢٠	٣١ ديسمبر ٢٠٢١	
١١٠,٥٦٦,٠٩٥	٩٧,١٨٢,١٤٠	ذمم مدينة
٨,٧١٢,٩١٣	٣٤,٤١٩,٦١٠	ذمم مدينة غير مفوترة
١١٩,٢٧٩,٠٠٨	١٣١,٦٠١,٧٥٠	
(١,٠١٥,١٤٨)	(٢,٩٦٦,٠٧٠)	ناقصاً: مخصص الخسائر الائتمانية المتوقعة
١١٨,٢٦٣,٨٦٠	١٢٨,٦٣٥,٦٨٠	

* تمثل الذمم المدينة غير المفوترة المبلغ الذي تم تقديم الخدمات به ولكن لم يتم إصدار فواتير بها للعملاء.

شركة نت وركرس السعودية للخدمات وشركتها التابعة
(شركة مساهمة مغلقة)

إيضاحات حول القوائم المالية الموحدة للسنة المنتهية في ٣١ ديسمبر ٢٠٢١
(جميع المبالغ بالريال السعودي ما لم يذكر غير ذلك)

٧ ذمم مدينة تجارية (تتمة)

فيما يلي أعمار الذمم المدينة بما في ذلك الذمم المدينة غير المفوترة، والتي تمثل الذمم المدينة الحالية ومتأخرة السداد ولكن غير منخفضة القيمة:

٣١ ديسمبر ٢٠٢٠		٣١ ديسمبر ٢٠٢١		
معدلات التخلف عن	ذمم مدينة	معدلات التخلف عن	ذمم مدينة	
السداد	٨٣,٥٨١,٣٨٥	السداد	٦٥,٥٣٢,٩١١	متداولة
%٠,٢٧		%٠,٣٩		متأخرة السداد ١ - ٩٠ يوماً
%٠,٣٣	٢٧,٢٣٣,٠٢٤	%٠,٨٨	٤٨,٤٢٢,٨٠٦	متأخرة السداد ٩١ - ١٨٠ يوماً
%٣,٩٥	٥,٧٣٨,١٠٠	%٥,٨٤	٦,٩١٦,٣٩٩	متأخرة السداد ١٨١ - ٢٧٠ يوماً
%١١,٥٤	١,٤٠٦,٠٢٣	%١٢,٢٦	٤,٦٦٨,٤٣١	متأخرة السداد ٢٧١ - ٣٦٥ يوماً
%٢٣,٥٤	٣٢٨,٥٦١	%٢١,٨٨	٢,٥٥٠,٨٧٦	أكثر من سنة واحدة
%٢٣,٥٤	٩٩١,٩١٥	%٢١,٨٨	٣,٥١٠,٣٢٧	
	١١٩,٢٧٩,٠٠٨		١٣١,٦٠١,٧٥٠	

فيما يلي حركة مخصص الخسائر الائتمانية المتوقعة:

٣١ ديسمبر ٢٠٢٠	٣١ ديسمبر ٢٠٢١	
٥٠٦,٥٥٣	١,٠١٥,١٤٨	الرصيد في بداية السنة
٥٠٨,٥٩٥	١,٩٥٠,٩٢٢	مخصص خلال السنة
-	-	المشطوب خلال السنة
١,٠١٥,١٤٨	٢,٩٦٦,٠٧٠	الرصيد في نهاية السنة

تطبق المجموعة النهج المبسط للمعيار الدولي للتقرير المالي رقم ٩ لقياس الخسائر الائتمانية المتوقعة والذي يستخدم مخصص الخسارة المتوقعة على مدى العمر لجميع الذمم المدينة التجارية. لمزيد من المعلومات حول إدارة مخاطر الائتمان، يرجى الرجوع إلى إيضاح ٢٥ "تفاصيل الخزينة والمخاطر المالية الأخرى".

تُعد الذمم المدينة التجارية مبالغ مستحقة من العملاء مقابل الخدمات المقدمة في سياق الأعمال الاعتيادية. تُستحق الذمم المدينة التجارية بشكل عام خلال ٩٠ يوماً من الفاتورة، وعليه تُصنف جميعها كمتداولة. يتم إثبات الذمم المدينة التجارية مبدئياً بمبلغ المقابل غير المشروط ما لم تحتوي على مكونات مالية جوهرية عند إثباتها بالقيمة العادلة. تحتفظ المجموعة بالذمم المدينة التجارية بهدف تحصيل التدفقات النقدية التعاقدية وبالتالي تقيسها لاحقاً بالتكلفة المطفأة باستخدام طريقة معدل الفائدة الفعلي. ويبين الإيضاح رقم ٣ تفاصيل حول سياسات الانخفاض في القيمة لدى المجموعة وحساب مخصص الخسائر الائتمانية المتوقعة كما في الإيضاحين ٤ و ٢٥.

٨ معاملات وأرصدة مع أطراف ذات علاقة

تشمل الأطراف ذات العلاقة المالك والشركات الشقيقة وكبار موظفي الإدارة في المجموعة. ليس للشركة معاملات جوهرية مع المالكين أو الشركات الشقيقة خلال السنة. يتم التحكم في الشركة بشكل مشترك من قبل السيد/ أسامة محمد السابق والسيد/ عبد المحسن إبراهيم الطوق حيث يمتلك كل منهما ٥٠٪ من أسهم الشركة.

يشمل تعويض كبار موظفي الإدارة ما يلي:

٣١ ديسمبر ٢٠٢٠	٣١ ديسمبر ٢٠٢١	
٣,٦٣٤,٣٠٦	٣,٥٠٢,٠٥٠	منافع قصيرة الأجل
٨٠,٧٢١	١٢٨,٣٧٠	منافع نهاية الخدمة
٣,٧١٥,٠٢٧	٣,٦٣٠,٤٢٠	

تشمل تعويضات كبار موظفي الإدارة الرواتب والبدلات ومخصص مطلوبات المنافع المحددة والمساهمة إلى المؤسسة العامة للتأمينات الاجتماعية.

شركة نت وركرس السعودية للخدمات وشركتها التابعة
(شركة مساهمة مغلقة)

إيضاحات حول القوائم المالية الموحدة للسنة المنتهية في ٣١ ديسمبر ٢٠٢١
(جميع المبالغ بالريال السعودي ما لم يذكر غير ذلك)

٩ مبالغ مدفوعة مقدماً وموجودات أخرى

٣١ ديسمبر ٢٠٢٠	٣١ ديسمبر ٢٠٢١	
٨,٧٧١,٣٣٣	١٣,٣٦٥,٢٢٠	مصاريف مدفوعة مقدماً
٧٢٧,٧٤٠	٤,٨٠٠,٧٨٢	ذمم مدينة أخرى
٩,٤٩٩,٠٧٣	١٨,١٦٦,٠٠٢	

١٠ نقد وما يماثله

٣١ ديسمبر ٢٠٢٠	٣١ ديسمبر ٢٠٢١	
٢١,٧٤٨,٠٦٣	٢١,٩٦٥,٧٨٩	نقد لدى البنك
٦١,٩١٨	٦٣,٥٢٠	نقد في الصندوق
٢١,٨٠٩,٩٨١	٢٢,٠٢٩,٣٠٩	

١١ رأس المال

يتكون رأس مال الشركة مما يلي:

٣١ ديسمبر ٢٠٢٠	٣١ ديسمبر ٢٠٢١	
٢,٠٠٠	٦,٠٠٠,٠٠٠	الأسهم المصرح بها
٢,٠٠٠	٦,٠٠٠,٠٠٠	أسهم عادية بقيمة ١٠ ريال سعودي للسهم الواحد (من ١,٠٠٠ ريال سعودي للسهم) مدفوعة بالكامل ومصدرة
٢,٠٠٠,٠٠٠	٦,٠٠٠,٠٠٠	رأس المال

تفاصيل نسبة الملكية كما يلي:

٣١ ديسمبر ٢٠٢٠	٣١ ديسمبر ٢٠٢١	أسماء المساهمين
%١٠٠	-	الشركة السعودية لأجهزة الاتصالات
-	%٥٠	السيد/ عبد المحسن الطوق
-	%٥٠	السيد/ أسامة محمد السابق
%١٠٠	%١٠٠	

تفاصيل عدد الأسهم المملوكة هي كما يلي:

عدد الأسهم	٢٠٢٠	٢٠٢١	الجنسية / التأسيس
-	-	٣,٠٠٠,٠٠٠	سعودي
-	-	٣,٠٠٠,٠٠٠	سعودي
٢,٠٠٠	-	-	المملكة العربية السعودية
٢,٠٠٠	٢,٠٠٠	٦,٠٠٠,٠٠٠	

خلال ٢٠٢١، قامت الشركة بزيادة رأسمالها من ٢,٠٠٠,٠٠٠ ريال سعودي إلى ٦,٠٠٠,٠٠٠ ريال سعودي من خلال رسملة الأرباح المبقاة والقيمة المعدلة للأسهم إلى ١٠ ريال سعودي للسهم الواحد (من ١,٠٠٠ ريال سعودي للسهم الواحد) وأصبح مجموع عدد الأسهم ٦,٠٠٠,٠٠٠ سهماً. كما حولت الشركة القابضة السابقة حصتها بنسبة ١٠٠٪ إلى مساهمين فردين.

شركة نت وركرس السعودية للخدمات وشركتها التابعة
(شركة مساهمة مغلقة)

إيضاحات حول القوائم المالية الموحدة للسنة المنتهية في ٣١ ديسمبر ٢٠٢١
(جميع المبالغ بالريال السعودي ما لم يذكر غير ذلك)

١١ رأس المال (تتمة)

نسبة المساهمة المعدلة كما يلي:

٢٠٢١	%	
٣,٠٠٠,٠٠٠	%٥٠	السيد/ أسامة محمد السابق
٣,٠٠٠,٠٠٠	%٥٠	السيد عبد المحسن إبراهيم الطوق
٦,٠٠٠,٠٠٠	%١٠٠	

تم الانتهاء من الإجراءات النظامية لتعديل النظام الأساسي والسجل التجاري لتغيير رأس مال الشركة والمساهمة في ٦ ذو القعدة ١٤٤٢ (الموافق ١٦ يونيو ٢٠٢١).

١٢ احتياطي نظامي

بموجب أنظمة الشركات المعمول بها في المملكة العربية السعودية والنظام الأساسي للشركة، يجب على الشركة تحويل ١٠٪ من صافي ربح السنة إلى احتياطي نظامي. يجوز للشركة أن تقرر وقف هذه التحويلات عندما يبلغ الاحتياطي الإجمالي ٣٠٪ (٥٠٪ سابقاً) من رأس المال. هذا الاحتياطي غير قابل للتوزيع على مساهمي الشركة.

١٣ متطلبات المنافع المحددة

تدير الشركة خطة منافع محددة تتوافق مع متطلبات نظام العمل في المملكة العربية السعودية. يتم احتساب المبالغ المسددة عند نهاية الخدمة بموجب الخطة على أساس رواتب وبدلات الموظفين الأخيرة وعدد سنوات خدماتهم المتراكمة كما في تاريخ نهاية خدماتهم، كما هو موضح في نظام العمل في المملكة العربية السعودية. إن خطط منافع نهاية الخدمة للموظفين هي خطط غير ممولة ويتم استيفاء التزامات سداد المنافع عند استحقاقها عند انتهاء الخدمة.

فيما يلي المبالغ المثبتة في قائمة الربح أو الخسارة والدخل الشامل الأخر المتعلقة بالتزامات منافع الموظفين:

٣١ ديسمبر ٢٠٢٠	٣١ ديسمبر ٢٠٢١	
١٣,١٧١,٠٩٤	١٥,١٩١,٣٣٨	الرصيد في بداية السنة
٤,٢٦٧,٩١٨	٦,٠٩٤,٤٧٦	مثبت في الربح والخسارة:
٣٠٥,٨٩٠	٣١٥,٢٣٣	تكلفة الخدمة الحالية
		تكلفة الفائدة
		مثبت في الدخل الشامل الأخر:
(٥٤,٦١٥)	١,٤٥٥,٧٥٧	خسارة / (ربح) اکتواري من إعادة قياس خطة المنافع المحددة
(٢,٤٩٨,٩٤٩)	(٤,١١٣,٢٥١)	منافع مدفوعة
١٥,١٩١,٣٣٨	١٨,٩٤٣,٥٥٣	الرصيد في نهاية السنة

تتكون الخسارة (الربح) اکتواري مما يلي:

٣١ ديسمبر ٢٠٢٠	٣١ ديسمبر ٢٠٢١	
-	(٦٣٨,٠٩٠)	ربح من التغيير في الافتراضات المالية
(٥٤,٦١٥)	٢,٠٩٣,٨٤٧	الخسارة/ (الربح) من التغيير في افتراضات الخبرة
(٥٤,٦١٥)	١,٤٥٥,٧٥٧	

تفاصيل تكلفة الخدمة الحالية ومصروف الفائدة:

٣١ ديسمبر ٢٠٢٠	٣١ ديسمبر ٢٠٢١	
٣,٧٦٤,٨٠٩	٥,٤٧٠,٦٨٨	تكلفة إيرادات (إيضاح ٢٠)
٣١٢,٩٨٦	٣٩٠,١٢٦	مصاريف بيع وتوزيع
٤٩٦,٠١٤	٦٨٢,١٧١	مصاريف عمومية وإدارية (إيضاح ٢٢)
٤,٥٧٣,٨٠٩	٦,٥٤٢,٩٨٥	

شركة نت وركرس السعودية للخدمات وشركتها التابعة
(شركة مساهمة مغلقة)

إيضاحات حول القوائم المالية الموحدة للسنة المنتهية في ٣١ ديسمبر ٢٠٢١
(جميع المبالغ بالريال السعودي ما لم يذكر غير ذلك)

١٣ مطلوبات المنافع المحددة (تتمة)

٣١ ديسمبر ٢٠٢٠	٣١ ديسمبر ٢٠٢١	
		ملخص الافتراضات الاقتصادية
%٢,٤٠	%٢,٧٠	معدل الخصم
%٢,٠٠	%٢,٠٠	معدل الزيادة في الرواتب

تحليل الحساسية

فيما يلي تحليل الحساسية الكمية للافتراضات الهامة على التزامات المنافع المحددة:

٣١ ديسمبر ٢٠٢٠	٣١ ديسمبر ٢٠٢١	
١,١٨٩,٢٣٧	(١,٠٥٦,٩٠٦)	معدل الخصم: (نقص بنسبة ١٪)
(١,١١٣,٣٣٦)	١,٥٤٣,٨٥١	معدل الخصم: (زيادة بنسبة ١٪)
(١,١١٣,٢٠٨)	(١,٥٤٤,٠٦٥)	معدل الزيادة في الرواتب (نقص بنسبة ١٪)
١,١٨٩,٢٨١	١,٠٥٦,٤٦٤	معدل الزيادة في الرواتب (زيادة بنسبة ١٪)

تستند تحليلات الحساسية إلى التغيير في أي افتراض مع بقاء جميع الافتراضات الأخرى ثابتة. وفي الواقع، ليس من المرجح حدوث ذلك، وقد تكون التغييرات في بعض الافتراضات مترابطة. وعند حساب حساسية التزام المنافع المحددة إلى الافتراضات الاكتوارية الجوهرية، فإن نفس الطريقة القيمة الحالية للالتزام المنافع المحددة التي تحسب باستخدام طريقة وحدة الائتمان المتوقعة في نهاية فترة التقرير) قد تم تطبيقها عند حساب الالتزام.

يبلغ المتوسط المرجح لمدة التزام المنافع المحددة ٧ سنوات (٣١ ديسمبر ٢٠٢٠: ٦,٧٥ سنوات). يوضح الجدول أدناه تحليل الاستحقاق المتوقع لمنافع ما بعد الخدمة غير المخصومة:

٣١ ديسمبر ٢٠٢٠	٣١ ديسمبر ٢٠٢١	
١,٧٨٤,٢٠٢	١,٠٧٠,٩٠٥	خلال ١٢ شهراً القادمة
١٠,٤١٧,٣٤٥	١٠,٠٢٨,٤٩٠	بين ٢ - ٥ سنوات
١٥,٧٦٠,٤٤١	٢٢,٠٨١,٣٦٥	بعد ٥ سنوات
٢٧,٩٦١,٩٨٨	٣٣,١٨٠,٧٦٠	مجموع المدفوعات المتوقعة

١٤ ذمم دائنة

٣١ ديسمبر ٢٠٢٠	٣١ ديسمبر ٢٠٢١	
٧١٠,٨٨٨	٨٢٥,٤٣٥	ذمم دائنة
٧١٠,٨٨٨	٨٢٥,٤٣٥	

إن متوسط فترة الائتمان التي تستغرقها الذمم الدائنة التجارية من ٤٥ إلى ٩٠ يوماً (٣١ ديسمبر ٢٠٢٠: ٤٥ إلى ٩٠ يوماً).

شركة نت وركرس السعودية للخدمات وشركتها التابعة
(شركة مساهمة مغلقة)

إيضاحات حول القوائم المالية الموحدة للسنة المنتهية في ٣١ ديسمبر ٢٠٢١
(جميع المبالغ بالريال السعودي ما لم يذكر غير ذلك)

١٥ مصاريف مستحقة ومطلوبات أخرى

٣١ ديسمبر ٢٠٢٠	٣١ ديسمبر ٢٠٢١	
٣٦,٩١٦,٢٧٣	٣٦,٢٨٨,٧١٧	مصاريف مستحقة
٥,٨٧٤,٦٦٤	٩,٤٥٥,٥١١	ضريبة القيمة المضافة المستحقة، بالصافي
-	٤٢٣,٦٣٢	دفعات مقدمة من عملاء
٣,٤٧٥,٦٤٤	٢,٤٢٠,٢١٧	مكافآت مستحقة
٤٦,٢٦٦,٥٨١	٤٨,٥٨٨,٠٧٧	

١٦ اقتراضات قصيرة الأجل

فيما يلي تفاصيل الاقتراضات قصيرة الأجل:

٣١ ديسمبر ٢٠٢٠	٣١ ديسمبر ٢٠٢١	
٣٤,٣٩٩,٣١٩	٤٠,٨٠١,٣٤٩	تسهيلات إعادة تمويل
٣٤,٣٩٩,٣١٩	٤٠,٨٠١,٣٤٩	

فيما يلي الحركة في الاقتراضات قصيرة الأجل:

٣١ ديسمبر ٢٠٢٠	٣١ ديسمبر ٢٠٢١	
٣٤,٨٣٠,٥٥١	٣٤,٣٩٩,٣١٩	الرصيد في بداية السنة
(٤٣١,٢٣٢)	٦,٤٠٢,٠٣٠	الإضافات (المتحصلات) خلال السنة - بالصافي
٣٤,٣٩٩,٣١٩	٤٠,٨٠١,٣٤٩	الرصيد في نهاية السنة

كان لدى المجموعة تسهيلات بنكية على شكل قروض قصيرة الأجل وسحوبات بنكية على المكشوف وتسهيلات تمويل على مدفوعات مرحلية من بنك تجاري لتمويل متطلبات رأس المال العامل التي بلغ مجموعها ٥٥,٢ مليون ريال سعودي (٢٠٢٠: ٥٥,٢ مليون ريال سعودي). كما في ٣١ ديسمبر ٢٠٢١، حصلت الشركة على قرض قصير الأجل وتسهيلات تمويل على مدفوعات مرحلية بمبلغ ٢٠ مليون ريال سعودي (٢٠٢٠: ١٢ مليون ريال سعودي) و٢٠,٨ مليون ريال سعودي (٢٠٢٠: ٢٢,٣٩ مليون ريال سعودي)، على التوالي. تخضع القروض قصيرة الأجل وتسهيلات التمويل على دفعات مرحلية لسعر فائدة سايبور بالإضافة إلى هامش بنسبة ٢,٢٥٪. تم تأمين هذه التسهيلات من خلال أوامر دفع وضمانات مشتركة ومتعددة وضمانات شركات مقدمة من المالكين.

شركة نت وركرس السعودية للخدمات وشركتها التابعة
(شركة مساهمة مقفلة)

إيضاحات حول القوائم المالية الموحدة للسنة المنتهية في ٣١ ديسمبر ٢٠٢١
(جميع المبالغ بالريال السعودي ما لم يذكر غير ذلك)

١٧ توزيعات أرباح دانة

فيما يلي حركة توزيعات الأرباح الدانة:

٣١ ديسمبر ٢٠٢٠	٣١ ديسمبر ٢٠٢١	
١,٥٤٩,١٨٨	٨٨٧,٦٠٧	الرصيد في بداية السنة
٣١,٠٨٧,٦٠٧	١٩,٠٩٩,٩٩٩	توزيعات الأرباح المعلنة
(٣١,٧٤٩,١٨٨)	(١٩,٩٨٧,٦٠٦)	مدفوعات
٨٨٧,٦٠٧	-	الرصيد في نهاية السنة

فيما يلي توزيعات الأرباح للسهم الواحد للسنتين ٣١ ديسمبر ٢٠٢١ و ٣١ ديسمبر ٢٠٢٠:

٣١ ديسمبر ٢٠٢٠	٣١ ديسمبر ٢٠٢١	
٣١,٠٨٧,٦٠٧	١٩,٠٩٩,٩٩٩	توزيعات الأرباح المعلنة خلال السنة
٢,٠٠٠	٦,٠٠٠,٠٠٠	عدد الأسهم العادية القائمة
١٥,٥٤٣,٨	٣,٢	توزيعات أرباح للسهم الواحد

وافق المساهمون على توزيع أرباح بمبلغ ١٩,١ مليون ريال سعودي (٢٠٢٠: ٣١,١ مليون ريال سعودي) بتاريخ ٣١ ديسمبر ٢٠٢١.

١٨ الزكاة

فيما يلي المكونات الهامة للوعاء الزكوي للمجموعة للسنتين المنتهيتين في ٣١ ديسمبر:

٣١ ديسمبر ٢٠٢٠	٣١ ديسمبر ٢٠٢١	
٢١,٥٧٨,٢٢٧	٤٠,١٠٠,٦٠٠	حقوق المساهمين
١٠,٦١٦,٣٥١	٤٩,٥٨٦,٤١٦	مخصصات افتتاحية وتعديلات أخرى
٤٧,٥٠٩,٥٣٩	٤٨,٨١٦,٥٦١	صافي الربح المعدل
٧٩,٧٠٤,١١٧	١٣٨,٥٠٣,٥٧٧	

يشتمل حساب الزكاة على ما يلي:

٣١ ديسمبر ٢٠٢٠	٣١ ديسمبر ٢٠٢١	
٣١,٧٥٣,٧٥٢	٥٢,٣١٤,٢٥٢	الوعاء الزكوي التقريبي
٨١٨,٥٢٢	١,٣٤٨,٤٩٦	زكاة على الوعاء الزكوي (أ)
٤٧,٥٠٩,٥٣٩	٤٨,٨١٦,٥٦١	صافي الربح المعدل
١,١٨٧,٧٣٨	١,٢٢٠,٤١٤	الزكاة على صافي الربح المعدل (ب)
٢,٠٠٦,٢٦٠	٢,٥٦٨,٩١٠	الزكاة المحملة للسنة (أ) + (ب)
١,٣٧٧,٠٨٣	-	تعديلات السنوات السابقة
٣,٣٨٣,٣٤٣	٢,٥٦٨,٩١٠	

تستحق الزكاة بنسبة ٢,٥٧٨٪ من الوعاء الزكوي التقريبي، باستثناء صافي الربح المعدل للسنة، العائد إلى الشركاء السعوديين. تستحق الزكاة على صافي الربح المعدل للسنة العائد إلى الشركاء السعوديين بنسبة ٢,٥٪.

شركة نت وركرس السعودية للخدمات وشركتها التابعة
(شركة مساهمة مغلقة)

إيضاحات حول القوائم المالية الموحدة للسنة المنتهية في ٣١ ديسمبر ٢٠٢١
(جميع المبالغ بالريال السعودي ما لم يذكر غير ذلك)

١٨ الزكاة (تتمة)

تتلخص الحركة في مخصص الزكاة بما يلي:

٣١ ديسمبر ٢٠٢٠	٣١ ديسمبر ٢٠٢١	
١,٧٠٦,٨٠٠	٢,٠٠٦,٢٦٠	الرصيد في بداية السنة
٣,٣٨٣,٣٤٣	٢,٥٦٨,٩١٠	مخصص خلال السنة
(٣,٠٨٣,٨٨٣)	(٢,٠٢٩,٤٧٥)	مدفوعات
٢,٠٠٦,٢٦٠	٢,٥٤٥,٦٩٥	الرصيد في نهاية السنة

وضع الربوط

أنهت الشركة وضعها الزكوي والضريبي لدى هيئة الزكاة والضريبة والجمارك حتى ٣١ ديسمبر ٢٠١٥ في خطة مخالصة مع عفو الهيئة ودفعت ١,٣٧٧,٠٨٣ ريال سعودي لتصفية الربط حتى ٢٠١٥. تم تقديم إقرارات الزكاة وضريبة الدخل إلى هيئة الزكاة والضريبة والجمارك للسنوات من ٢٠١٦ إلى ٢٠٢٠ ولا تزال قيد الفحص.

١٩ الإيرادات

تتحقق إيرادات المجموعة من ثلاثة أنواع من الخدمات وهي الخدمات المباشرة وخدمة إدارة الاستضافة والخدمات الأخرى.

تفصيل الإيرادات

في الجدول التالي، يتم تصنيف الإيرادات حسب الطبيعة الأساسية للخدمات المقدمة وأنواع العملاء وتوقيت إثبات الإيرادات كما هو موضح أدناه:

٣١ ديسمبر ٢٠٢٠	٣١ ديسمبر ٢٠٢١	
١٧٥,٠٠٥,٥٢١	١٥٦,٩٢٠,٦٢٩	أنواع المشاريع / الخدمات
٢٩٢,١٧٤,٨٧٧	٣١٥,٧٩٠,١١٧	مباشرة
٩٨٦,٠٠٥	٥٤٠,٢٩١	إدارة الاستضافات
٤٦٨,١٦٦,٤٠٣	٤٧٣,٢٥١,٠٣٧	أخرى
٤٦٨,١٦٦,٤٠٣	٤٧٣,٢٥١,٠٣٧	نوع العملاء
٤٦٨,١٦٦,٤٠٣	٤٧٣,٢٥١,٠٣٧	غير حكومية
٤٦٨,١٦٦,٤٠٣	٤٧٣,٢٥١,٠٣٧	توقيت إثبات الإيرادات
٤٦٨,١٦٦,٤٠٣	٤٧٣,٢٥١,٠٣٧	بمرور الوقت

أرصدة العقود

٣١ ديسمبر ٢٠٢٠	٣١ ديسمبر ٢٠٢١	
١١٠,٥٦٦,٠٩٥	٩٧,١٨٢,١٤٠	ذمم مدنية تجارية (إيضاح ٧)
٨,٧١٢,٩١٣	٣٤,٤١٩,٦١٠	ذمم مدنية غير مفوترة (إيضاح ٧)
١١٩,٢٧٩,٠٠٨	١٣١,٦٠١,٧٥٠	

بلغت الإيرادات حوالي ١٧٠,٧ مليون ريال سعودي (٢٠٢٠: ١٨٤,٠ مليون ريال سعودي) من ثلاثة عملاء خارجيين يساهم كل منهم بأكثر من ١٠٪ إلى إجمالي الإيرادات الخارجية. تعود هذه الإيرادات إلى قطاع المملكة العربية السعودية.

الذمم المدنية التجارية لا تحمل فائدة وهي بشكل عام لمدة ٩٠ يوماً. كما في ٣١ ديسمبر ٢٠٢١، تم إثبات مبلغ ٢,٩ مليون ريال سعودي (٣١ ديسمبر ٢٠٢٠: ١,٠ مليون ريال سعودي) كمخصص للخسائر الائتمانية المتوقعة على الذمم المدنية التجارية.

شركة نت وركرس السعودية للخدمات وشركتها التابعة
(شركة مساهمة مغلقة)

إيضاحات حول القوائم المالية الموحدة للسنة المنتهية في ٣١ ديسمبر ٢٠٢١
(جميع المبالغ بالريال السعودي ما لم يذكر غير ذلك)

٢٠ تكلفة الإيرادات

٣١ ديسمبر ٢٠٢٠	٣١ ديسمبر ٢٠٢١	
٣٨٥,١٦٦,٥٧٩	٣٩٨,٩٨٠,٥٥٦	تكلفة موظفين
٣,٧٦٤,٨٠٩	٥,٤٧٠,٦٨٨	مطلوبات المنافع المحددة
٥٤,٤٧٤	٣٦,١٧٧	استهلاك وإطفاء
١,٠٢٣,٠٢٦	٢٤٤,٤٦٨	استهلاك الموجودات المؤجرة
٩,٠٣١,٥٣٥	١٠,٧٨٢,٩١٠	أخرى
٣٩٩,٠٤٠,٤٢٣	٤١٥,٥١٤,٧٩٩	

٢١ مصاريف بيع وتسويق

٣١ ديسمبر ٢٠٢٠	٣١ ديسمبر ٢٠٢١	
٥,٥٨٧,٠٨٤	٥,٤٧٨,٥١٠	تكلفة موظفين
٣,٤٦٧,٢٥٢	٢,٧٥٦,٠٠٤	مكافآت
٨٧,٥٥١	٧٥,٢٢٦	طباعة وإعلان
٦٧,٢١٦	٢٦,٩٠٧	استهلاك وإطفاء
٢٧٨,٧٦٦	٢٢٤,٦٧٧	أخرى
٩,٤٨٧,٨٦٩	٨,٥٦١,٣٢٤	

٢٢ مصاريف عمومية وإدارية

٣١ ديسمبر ٢٠٢٠	٣١ ديسمبر ٢٠٢١	
١١,٩٠٤,٥٢٧	١١,٤٥٩,٦٠٩	تكلفة موظفين
٨٧١,١٥٧	١,٣٨٦,٦٨١	ضرائب غير مباشرة
٤٩٦,٠١٤	٦٨٢,١٧١	منافع نهاية الخدمة
٧٠٤,٤٠٠	٦٢٤,٤٤٦	خدمات مهنية
٣٦١,٨٦٤	١٥٥,١٣١	إيجار
١٥٨,٩٤٠	٧,٢٥٥	لوازم وخدمات
١٤٨,٠٣٧	٦١٥,٤٤٢	استهلاك وإطفاء
١٤١,٢٩٤	٤٢٧,٨٢١	مرافق
٣٠٩,٥٠٣	٥٠٧,٨٥٧	أخرى
١٥,٠٩٥,٧٣٦	١٥,٨٦٦,٤١٣	

٢٣ ربحية السهم

يتم احتساب الربحية الأساسية للسهم بقسمة صافي الدخل للسنة العائد إلى مساهمي الشركة على المتوسط المرجح لعدد الأسهم العادية القائمة خلال السنة كما يلي:

٣١ ديسمبر ٢٠٢٠	٣١ ديسمبر ٢٠٢١	
٣٩,١٠١,٤٧٠	٢٨,٣٣٦,٩٦٥	صافي الدخل للسنة
٦,٠٠٠,٠٠٠	٦,٠٠٠,٠٠٠	عدد الأسهم العادية القائمة*
٦,٥	٤,٧	الربحية الأساسية والمخفضة للسهم من صافي الدخل للسنة

* تم تعديل عدد الأسهم للسنة المنتهية في ٣١ ديسمبر ٢٠٢٠ بأثر رجعي ليعكس تأثير رسملة الأرباح المبقة (إيضاح رقم ١١). نظرًا لأن هذا يمثل تغييرًا في عدد الأسهم الأساسية، دون تغيير مقابل في الموارد، يتم تعديل المتوسط المرجح لعدد الأسهم الأساسية القائمة خلال جميع الفترات المبالغ المعروضة بأثر رجعي.

شركة نت وركرس السعودية للخدمات وشركتها التابعة
(شركة مساهمة مغلقة)

إيضاحات حول القوائم المالية الموحدة للسنة المنتهية في ٣١ ديسمبر ٢٠٢١
(جميع المبالغ بالريال السعودي ما لم يذكر غير ذلك)

٢٤ التقارير القطاعية

تتمثل الأنشطة الرئيسية للمجموعة في تنفيذ عقود مقاولات إنشاء وصيانة وتشغيل وتركيب وإدارة شبكات الاتصالات والحاسب الآلي والأعمال الكهربائية والإلكترونية وتقديم الخدمات الاستشارية والإدارية والفنية وتقديم الخدمات المساندة في مجال الخدمات الاستشارية والإدارية والفنية والخدمات الاستشارية وتشغيل وإدارة وتسويق وتقديم الدعم الفني لمراكز المبيعات وخدمات الرعاية الفنية للعملاء.

فيما يلي المعلومات القطاعية كما في ٣١ ديسمبر ٢٠٢١ و ٣١ ديسمبر ٢٠٢٠ وللسنتين المنتهيتين في هذين التاريخين، مصنفة وفقاً لهذه القطاعات:

المملكة العربية السعودية

تقديم الخدمات في المنطقة الجغرافية للمملكة العربية السعودية.

الجزائر

تقديم الخدمات في المنطقة الجغرافية لجمهورية الجزائر.

المملكة العربية السعودية			
المجموع	الجزائر		
			٣١ ديسمبر ٢٠٢١
٤٧٣,٢٥١,٠٣٧	١٠,٤٥٨,٦٦٨	٤٦٢,٧٩٢,٣٦٩	إيرادات
٩٢٢,٩٩٤	٥٦,٢١٤	٨٦٦,٧٨٠	استهلاك واطفاء
٢٧,٩٥١,٤١١	١,٧٤٧,٦٧٦	٢٦,٢٠٣,٧٣٥	الأرباح للسنة
١٧٠,٩٣١,٦٨٠	١٢,٠٦٨,٩٠٤	١٥٨,٨٦٢,٧٧٦	مجموع الموجودات
١١٣,٩٢٨,٨٧١	٢,٧٠٨,١٢٧	١١١,٢٢٠,٧٤٤	مجموع المطلوبات
			٣١ ديسمبر ٢٠٢٠
٤٦٨,١٦٦,٤٠٣	١٣,٧٢٥,٦٢٦	٤٥٤,٤٤٠,٧٧٧	إيرادات
١,٢٩٩,٧٢٢	٣٢,٣١١	١,٢٦٧,٤١١	استهلاك واطفاء
٣٩,١٢٣,٢٦٠	١,٤٧٤,١٦٠	٣٧,٦٤٩,١٠٠	الأرباح للسنة
١٥١,٣٩٦,٧٤٣	١٥,٣٦٠,٧٢٨	١٣٦,٠٣٦,٠١٥	مجموع الموجودات
١٠٠,٩٢٣,٨٨٣	٦,٤٩٠,٦١٢	٩٤,٤٣٣,٢٧١	مجموع المطلوبات

يتم الحصول على إيرادات المجموعة من العقود المبرمة مع العملاء لتقديم الخدمات. يتم قياس موجودات القطاع بنفس الطريقة كما في القوائم المالية الموحدة. يتم تخصيص وتحليل هذه الموجودات بناءً على عمليات القطاع.

شركة نت وركرس السعودية للخدمات وشركتها التابعة
(شركة مساهمة مغلقة)

إيضاحات حول القوائم المالية الموحدة للسنة المنتهية في ٣١ ديسمبر ٢٠٢١
(جميع المبالغ بالريال السعودي ما لم يذكر غير ذلك)

٢٥ الأدوات المالية

تتكون الموجودات المالية من ذمم مدينة تجارية وموجودات أخرى وأرصدة ونقد لدى البنوك. تتكون المطلوبات المالية من ذمم دائنة وقروض قصيرة الأجل وتوزيعات أرباح دائنة ومطلوبات إيجارية. القيم العادلة للموجودات المالية والمطلوبات المالية تقارب قيمتها الدفترية.

إدارة مخاطر الأدوات المالية

إن أنشطة المجموعة تعرضها لمجموعة متنوعة من المخاطر المالية ومخاطر الائتمان ومخاطر السيولة ومخاطر السوق.

(أ) مخاطر الائتمان

إن مخاطر الائتمان هي مخاطر عدم مقدرة طرف في أدوات مالية على الوفاء بالتزاماته مما يؤدي إلى تكبد الطرف الآخر خسارة مالية. تتعرض المجموعة لمخاطر الائتمان على أرصدها البنكية والذمم المدينة التجارية والذمم المدينة غير المفوترة على النحو التالي.

٣١ ديسمبر ٢٠٢٠	٣١ ديسمبر ٢٠٢١	
١١٩,٢٧٩,٠٠٨	١٣١,٦٠١,٧٥٠	ذمم مدينة تجارية، إجمالي
٢١,٨٠٩,٩٨١	٢٢,٠٢٩,٣٠٩	نقد لدى البنك ومايعادله
١٤١,٠٨٨,٩٨٩	١٥٣,٦٣١,٠٥٩	

تمثل القيمة الدفترية للموجودات المالية الحد الأقصى للتعرض لمخاطر الائتمان.

إن مخاطر الائتمان على الأرصدة البنكية محدودة حيث تسعى المجموعة لإدارة مخاطر الائتمان فيما يتعلق بالبنوك من خلال التعامل فقط مع البنوك ذات السمعة الطيبة. يتم الاحتفاظ بالأرصدة النقدية لدى بنوك ذات تصنيفات ائتمانية جيدة تتراوح من BBB+ وما فوق.

تدير المجموعة مخاطر الائتمان فيما يتعلق بالذمم المدينة من العملاء من خلال المراقبة وفقاً لسياسات وإجراءات محددة. تسعى المجموعة إلى الحد من مخاطر الائتمان فيما يتعلق بالعملاء من خلال وضع سقف ائتمانية للعملاء المستقلين ومن خلال مراقبة الذمم المدينة القائمة وضمن المتابعة بشكل دقيق على أساس مستمر. يتم مراقبة أرصدة الذمم المدينة وتشير النتائج إلى أن تعرض المجموعة للخسارة الائتمانية المتوقعة ليس جوهرياً.

يتم إجراء تحليل الانخفاض في القيمة في تاريخ كل تقرير. يتم إجراء تقييم جماعي باستخدام مصفوفة المخصص لقياس الخسائر الائتمانية المتوقعة ما لم يتوفر دليل موضوعي لاستردادها. تستند معدلات التخصيص إلى أيام التخلف عن السداد لمجموعات من قطاعات العملاء المختلفة التي لديها أنماط خسارة مماثلة (على سبيل المثال، حسب المنطقة الجغرافية ونوع المنتج ونوع العميل والتصنيف والتغطية بواسطة خطابات الاعتماد أو أشكال أخرى من التأمين على الائتمان). يعكس الحساب النتيجة المرجحة بالاحتمالية والمعلومات المعقولة والداعمة المتوفرة في تاريخ إعداد التقارير حول الأحداث الماضية والظروف الحالية وتوقعات الظروف الاقتصادية المستقبلية. بشكل عام، يتم شطب الذمم المدينة التجارية إذا تأخر موعد استحقاقها لأكثر من سنة ولا تخضع لنشاط الإنفاذ.

كما في ٣١ ديسمبر ٢٠٢١، كان ما نسبته ٤٨٪ من الذمم المدينة مستحقة من ٣ عملاء (٢٠٢٠: ٤١٪ من ٣ عملاء). تعتقد الإدارة أن هذا التركيز في مخاطر الائتمان مخفف من خلال عمليات التحصيل السابقة من هؤلاء العملاء.

تشمل الموجودات المالية الأخرى بالتكلفة المطفأة الذمم المدينة الأخرى. تعتبر الأدوات ذات مخاطر ائتمانية منخفضة عندما تتعرض لمخاطر منخفضة من التخلف عن السداد ويكون لدى الجهة المصدرة قدرة قوية على الوفاء بالتزاماتها المتعلقة بالتدفقات النقدية التعاقدية على المدى القريب. وتراعي الإدارة "مخاطر الائتمان المنخفضة" بالنسبة للذمم المدينة الأخرى. وبناء على ذلك، لم يتم تكوين مخصص للخسائر الائتمانية المتوقعة مقابل الذمم المدينة الأخرى. كما في ٣١ ديسمبر ٢٠٢١، كان مخصص الخسارة الائتمانية المتوقعة على الموجودات المالية المدرج بالتكلفة المطفأة الأخرى غير جوهري.

شركة نت وركرس السعودية للخدمات وشركتها التابعة
(شركة مساهمة مغلقة)

إيضاحات حول القوائم المالية الموحدة للسنة المنتهية في ٣١ ديسمبر ٢٠٢١
(جميع المبالغ بالريال السعودي ما لم يذكر غير ذلك)

٢٥ الأدوات المالية (تتمة)

(ب) مخاطر السيولة

إن مخاطر السيولة هي مخاطر أن تواجه منشأة ما صعوبات في تأمين السيولة اللازمة لمقابلة الارتباطات المتعلقة بالأدوات المالية. وقد تنتج مخاطر السيولة عن عدم القدرة على بيع أحد الموجودات المالية بسرعة وقيمة تقارب قيمته العادلة. فيما يلي الاستحقاقات التعاقدية للمطلوبات المالية في نهاية فترة التقرير. يتم احتساب المبالغ بالإجمالي وعلى أساس غير مخصوم وتشمل مدفوعات الفائدة المقدرة.

كما في ٣١ ديسمبر ٢٠٢١				
القيمة الدفترية	عند الطلب أو أقل من سنة واحدة	من ١ إلى ٥ سنوات		أكثر من ٥ سنوات المجموع
		من ١ إلى ٥ سنوات	أكثر من ٥ سنوات المجموع	
٨٢٥,٤٣٥	-	-	-	٨٢٥,٤٣٥
٤٨,٥٨٨,٠٧٧	-	-	-	٤٨,٥٨٨,٠٧٧
٤٠,٨٠١,٣٤٩	-	-	-	٤١,١٢٥,٨٨٨
١,٧٣٦,٣٦٤	٥٩٥,٧٥٣	١,٢٦٧,٢٤٩	-	١,٨٦٣,٠٠٢
٩١,٩٥١,٢٢٥	٩١,١٣٥,١٥٣	١,٢٦٧,٢٤٩	-	٩٢,٤٠٢,٤٠٢

مطلوبات مالية

ذمم دائنة

مصاريف مستحقة ومطلوبات أخرى

اقتراضات قصيرة الأجل

مطلوبات إيجارية

كما في ٣١ ديسمبر ٢٠٢٠				
القيمة الدفترية	عند الطلب أو أقل من سنة واحدة	من ١ إلى ٥ سنوات		أكثر من ٥ سنوات المجموع
		من ١ إلى ٥ سنوات	أكثر من ٥ سنوات المجموع	
٧١٠,٨٨٨	-	-	-	٧١٠,٨٨٨
٤٦,٢٦٦,٥٨١	-	-	-	٤٦,٢٦٦,٥٨١
٣٤,٣٩٩,٣١٩	-	-	-	٣٤,٦٧٢,٩٣٥
٨٨٧,٦٠٧	-	-	-	٨٨٧,٦٠٧
١,٤٣٤,٦١٦	٤٤٠,٥٣١	١,١٥٠,١٥٩	-	١,٥٩٠,٦٩٠
٨٣,٦٩٩,٠١١	٨٢,٩٧٨,٥٤٢	١,١٥٠,١٥٩	-	٨٤,١٢٨,٧٠١

مطلوبات مالية

ذمم دائنة

مصاريف مستحقة ومطلوبات أخرى

اقتراضات قصيرة الأجل

توزيعات أرباح دائنة

مطلوبات إيجارية

تدار مخاطر السيولة من خلال المتابعة المنتظمة بما يضمن توفر ما يكفي من الموارد المالية والتسهيلات البنكية والتسهيلات الائتمانية الأخرى للوفاء بأية ارتباطات مستقبلية للمجموعة.

شركة نت وركرس السعودية للخدمات وشركتها التابعة
(شركة مساهمة مغلقة)

إيضاحات حول القوائم المالية الموحدة للسنة المنتهية في ٣١ ديسمبر ٢٠٢١
(جميع المبالغ بالريال السعودي ما لم يذكر غير ذلك)

٢٥ الأدوات المالية (تتمة)

(ج) مخاطر السوق

مخاطر السوق هي المخاطر المتعلقة بالتقلبات في قيمة أداة مالية نتيجة تغيرات في أسعار السوق مثل أسعار صرف العملات الأجنبية ومعدلات الفائدة وأسعار الأسهم التي يكون لها أثر مستقبلي على إيرادات المجموعة أو قيمة ما تمتلكه من أدوات مالية. تتعرض المجموعة لمخاطر السوق، على شكل مخاطر سعر الفائدة ومخاطر العملة الأجنبية كما هو موضح أدناه. لم يكن هناك أي تغيير بالنسبة إلى تعرض المجموعة لمخاطر السوق أو الطريقة التي يتم بها إدارة تلك المخاطر وقياسها.

(د) مخاطر العملة

إن مخاطر العملة هي مخاطر التغير في قيمة الأدوات المالية بسبب التقلبات في أسعار صرف العملات الأجنبية. تتم معاملات المجموعة بشكل رئيسي بالريال السعودي والدينار الجزائري والدولار الأمريكي. وبما أن الريال السعودي مربوط بالدولار الأمريكي، ترى إدارة المجموعة أن التعرض لمخاطر العملة على الأدوات المالية غير جوهري.

٢٦ مخاطر إدارة رأس المال

تتمثل أهداف المجموعة عند إدارة رأس المال فيما يلي:

- الحفاظ على قدرة الشركة على الاستمرار في أعمالها حتى تتمكن من مواصلة توفير العوائد للشركاء والمنافع التي تعود على أصحاب المصلحة الآخرين.
- الاحتفاظ بالهيكل الأمثل لرأس المال لتخفيض تكلفة رأس المال.

ومن أجل الحفاظ على هيكل رأس المال أو تعديله، تقوم المجموعة بتعديل قيمة الأرباح المدفوعة للمساهمين أو العائد على رأس المال للمساهمين أو إصدار أسهم جديدة أو بيع الموجودات لتخفيض الدين.

خلال ٢٠٢١، كانت استراتيجية المجموعة التي لم تتغير منذ ٢٠٢٠ الحفاظ على نسبة مديونية بين ٦٥٪ إلى ٨٥٪. فيما يلي نسب المديونية كما في ٣١ ديسمبر ٢٠٢١ و٣١ ديسمبر ٢٠٢٠:

	٣١ ديسمبر ٢٠٢١	٣١ ديسمبر ٢٠٢٠
مجموع الدين	٤٠,٨٠١,٣٤٩	٣٤,٣٩٩,٣١٩
مجموع حقوق الملكية	٥٧,٠٠٢,٨٠٩	٥٠,٤٧٢,٨٦٠
نسبة المديونية	٪٧١,٥٨	٪٦٨,١٥

شركة نت وركرس السعودية للخدمات وشركتها التابعة
(شركة مساهمة مغلقة)

إيضاحات حول القوائم المالية الموحدة للسنة المنتهية في ٣١ ديسمبر ٢٠٢١
(جميع المبالغ بالريال السعودي ما لم يذكر غير ذلك)

٢٦ إدارة مخاطر رأس المال (تتمة)

صافي تسوية الدين

فيما يلي تحليل لصافي القروض والحركة في صافي القروض خلال السنة الحالية:

٢٠٢٠ ديسمبر ٣١	٢٠٢١ ديسمبر ٣١	
٢١,٨٠٩,٩٨١	٢٢,٠٢٩,٣٠٩	نقد وما يماثله
(٣٤,٣٩٩,٣١٩)	(٤٠,٨٠١,٣٤٩)	اقتراضات قصيرة الأجل
(١,٤٣٤,٦١٦)	(١,٧٣٦,٣٦٤)	مطلوبات إيجارية
(١٤,٠٢٣,٩٥٤)	(٢٠,٥٠٨,٤٠٤)	صافي القروض

تسوية صافي القروض			
المجموع	مطلوبات إيجارية	قروض قصيرة الأجل	نقد وما يماثله
(١٤,٠٢٣,٩٥٤)	(١,٤٣٤,٦١٦)	(٣٤,٣٩٩,٣١٩)	٢١,٨٠٩,٩٨١
٦٩٦,٦٨٣	٦٩٦,٦٨٣	-	-
(٩٩٨,٤٣١)	(٩٩٨,٤٣١)	-	-
(٦,٤٠٢,٠٣٠)	-	(٦,٤٠٢,٠٣٠)	-
٢١٩,٣٢٨	-	-	٢١٩,٣٢٨
(٢٠,٥٠٨,٤٠٤)	(١,٧٣٦,٣٦٤)	(٤٠,٨٠١,٣٤٩)	٢٢,٠٢٩,٣٠٩

من أجل تحقيق هذا الهدف العام، تهدف إدارة رأس المال للمجموعة، من بين أمور أخرى، إلى التحقق من أنها تفي بالتعهدات المالية المرتبطة بالقروض والاقتراضات التي تحمل فوائد والتي تحدد متطلبات هيكل رأس المال. من شأن المخالفات في الوفاء بالتعهدات المالية أن تسمح للبنك بمطالبة سداد القروض والاقتراضات فوراً. لم يكن هناك أي خرق للتعهدات المالية الخاصة بأي قروض أو اقتراضات تحمل فوائد في الفترة الحالية.

لم يطرأ أي تغيير على أهداف أو سياسات أو عمليات إدارة رأس المال خلال السنتين المنتهيتين في ٣١ ديسمبر ٢٠٢١ و ٢٠٢٠.

٢٧ القيمة العادلة للأدوات المالية

إن القيمة العادلة هي السعر الذي سيتم استلامه من بيع أصل أو يتم دفعه لتحويل التزام في معاملة نظامية بين أطراف مشاركين في السوق وذلك في تاريخ القياس. ويستند قياس القيمة العادلة على افتراض بأن عملية بيع الأصل أو تحويل الالتزام تمت إما:

- من خلال السوق الرئيسية للأصل أو الالتزام، أو
- في غياب سوق رئيسية، في أكثر الأسواق فائدة بالنسبة للأصل أو الالتزام

يجب أن يتاح للمجموعة السوق الرئيسية أو الأكثر أفضلية. يتم قياس القيمة العادلة لأصل أو التزام ما باستعمال الافتراضات التي يستخدمها المتعاملون في السوق عند تسعير الأصل أو الالتزام على افتراض أن المتعاملين في السوق يعملون من منطلق مصالحهم الاقتصادية المثلى.

يأخذ قياس القيمة العادلة للأصل غير المالي في الحسبان قدرة الأطراف في السوق على توفير منافع اقتصادية باستخدام الأصل فيما يحقق أفضل منفعة منه أو يبيعه إلى طرف آخر من أطراف السوق يمكنه استخدام الأصل لتحقيق أفضل منفعة منه.

تتكون الموجودات المالية للمجموعة من ذمم مدينة تجارية وأرصدة بنكية وموجودات أخرى. تتكون المطلوبات المالية للمجموعة من المطلوبات الإيجارية والذمم الدائنة والاقتراض قصيرة الأجل ومطلوبات أخرى.

لا تختلف القيم العادلة لهذه الأدوات المالية للشركة بشكل جوهري عن قيمتها الدفترية في تاريخ التقرير بسبب مدتها قصيرة الأجل.

شركة نت وركرس السعودية للخدمات وشركتها التابعة
(شركة مساهمة مغلقة)

إيضاحات حول القوائم المالية الموحدة للسنة المنتهية في ٣١ ديسمبر ٢٠٢١
(جميع المبالغ بالريال السعودي ما لم يذكر غير ذلك)

٢٨ أثر فيروس كورونا المستجد (كوفيد-١٩)

في إطار الاستجابة لانتشار جائحة كوفيد-١٩ وما ترتب على ذلك من خلل في الأنشطة الاجتماعية والاقتصادية، قامت إدارة المجموعة بشكل استباقي بتقييم آثار الجائحة على عملياتها واتخذت حزمة من التدابير الاستباقية والوقائية من أجل:

- ضمان صحة وسلامة موظفيها.
- التخفيف من آثار الجائحة على عملياتها وتقديم خدمات تدريبية للعملاء.

وبالرغم من هذه التحديات، نجحت المجموعة في الحفاظ على عمليات مستقرة طوال فترة الجائحة، كما يتحسن النشاط التجاري مع انحسار أثر الجائحة. تعتقد إدارة المجموعة أن جائحة فيروس كورونا المستجد (كوفيد-١٩)، بمفردها، لها تأثيرات جوهرية مباشرة محدودة على النتائج المدرجة في تقرير المجموعة للسنة المنتهية في ٣١ ديسمبر ٢٠٢١. ومع ذلك، تواصل إدارة المجموعة مراقبة الوضع عن كثب.

٢٩ الموافقة على القوائم المالية الموحدة

تمت الموافقة على إصدار القوائم المالية الموحدة للمجموعة للسنة المنتهية في ٣١ ديسمبر ٢٠٢١ بتاريخ ٢٤ رمضان ١٤٤٣ هـ (الموافق ٢٥ ابريل ٢٠٢١).

٣٠ أحداث لاحقة

في رأي الإدارة، لم تكن هناك أحداث لاحقة جوهرية منذ نهاية العام تتطلب الإفصاح أو التعديل في هذه البيانات المالية الموحدة.





www.saudinetworkers.com

